

PARECER DA BANCA EXAMINADORA
MUNICÍPIO DE SANTO ANTÔNIO DA PATRULHA - CONCURSO PÚBLICO - EDITAL Nº 01/2015

PROTOCOLO: 87-1126-20150505152533-23953

INSCRIÇÃO: 8701126

CARGO: Agente Sanitário

QUESTÃO 2 - GABARITO D

Considerando as palavras grifadas no texto, analisar os itens a seguir:

I - “Costumes” exerce uma relação de sinonímia com “vezos”.

II - “Surrado” exerce uma relação de sinonímia com “çoçado”.

III - “Tolerância” exerce uma relação de sinonímia com “condescendência”.

Está(ão) CORRETO(S):

- a) Somente o item III.
- b) Somente os itens I e II.
- c) Somente os itens I e III.
- d) Todos os itens.

DO PARECER

Tendo em vista os pedidos de recurso impetrados, manifesta-se a Banca expondo o que segue:

Analisando todos os itens apresentados aos candidatos, temos:

I – “Costumes” exerce uma relação de sinonímia com “vezos”.

Segundo o Dicionário Eletrônico Houaiss da Língua Portuguesa, as palavras “costume” e “vezo” são sinônimas, conforme é possível observar na parte inferior da imagem a seguir:

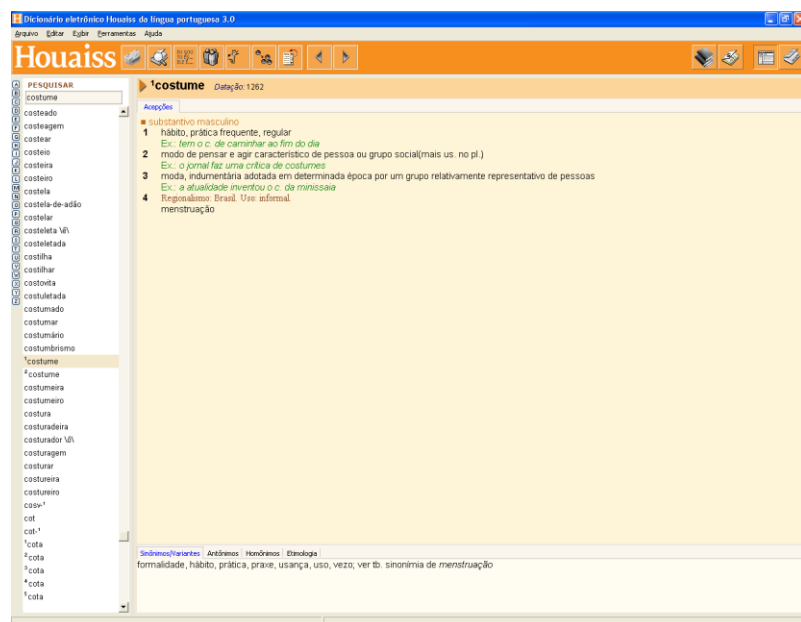

A alternativa, portanto, está CORRETA.

II – “Surrado” exerce uma relação de sinonímia com “coçado”.

Segundo o Dicionário Eletrônico Houaiss da Língua Portuguesa, as palavras “surrado” e “coçado” são sinônimas, conforme é possível observar no item 3 da imagem a seguir:

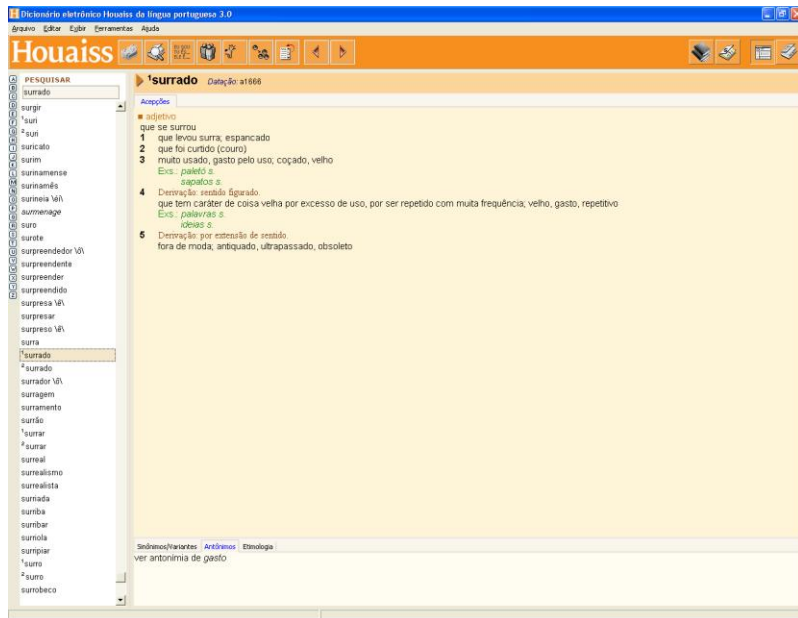

A alternativa, portanto, está CORRETA.

III – “Tolerância” exerce uma relação de sinonímia com “condescendência”.

Segundo o Dicionário Eletrônico Houaiss da Língua Portuguesa, as palavras “tolerância” e “condescendência” são sinônimas, conforme é possível observar na parte inferior da imagem a seguir:

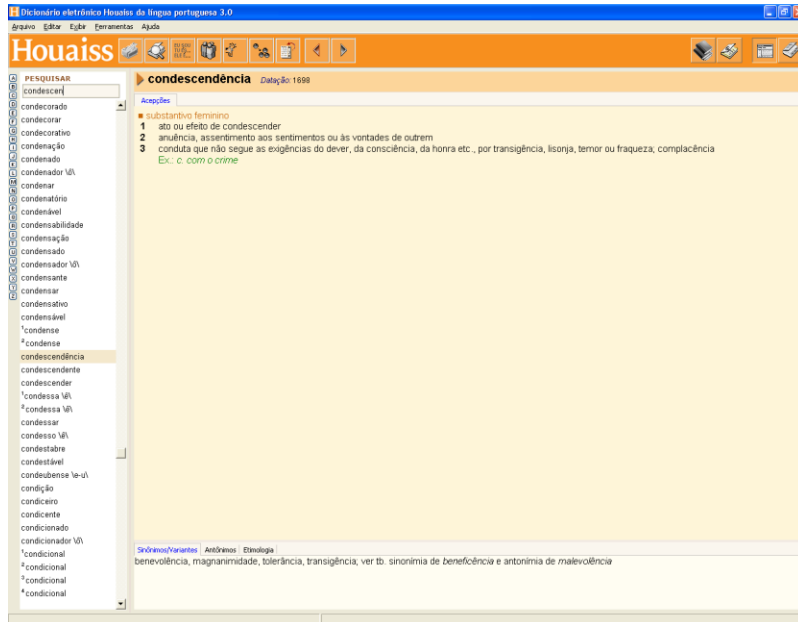

A alternativa, portanto, está CORRETA.

É preciso considerar que o enunciado da questão orienta os candidatos a observarem as palavras grifadas no texto, sem mencionar que tal observação deve considerar o contexto em que elas estão empregadas.

Após os itens, pede-se que os candidatos escolham a alternativa que compreende os itens CORRETOS. Como os três itens apresentam afirmações verdadeiras, a alternativa “d” é a única que dispõe a resposta correta para a questão.

CONCLUSÃO: RATIFIQUE-SE o gabarito preliminar.

É o parecer, S.M.J.

Porto Alegre, 11 de maio de 2015.

CONCURSOS SSS1

PARECER DA BANCA EXAMINADORA
MUNICÍPIO DE SANTO ANTÔNIO DA PATRULHA - CONCURSO PÚBLICO - EDITAL Nº 01/2015

PROTOCOLO: 87-1740-20150504223754-37081

INSCRIÇÃO: 8701740

CARGO: Assessor Jurídico

QUESTÃO 8 - GABARITO C

Assinalar a alternativa cuja oração apresenta regência verbal INCORRETA:

- a) Acredite sempre em seus sonhos.
- b) O discurso do candidato agradou aos espectadores.
- c) Durante o intervalo, comentamos sobre a prova.
- d) Desfrute os prazeres da vida.

DO PARECER

Tendo em vista os pedidos de recurso impetrados, os quais trazem questionamentos relacionados às alternativas C e D da questão 8, manifesta-se a Banca expondo o que segue:

C – “Durante o intervalo, comentamos sobre a prova.”

No tocante ao verbo “comentar”, a obra **Regência Nominal e Verbal (Série Palavra Final, v. 2)**, de Sérgio Simões, expõe o que segue:

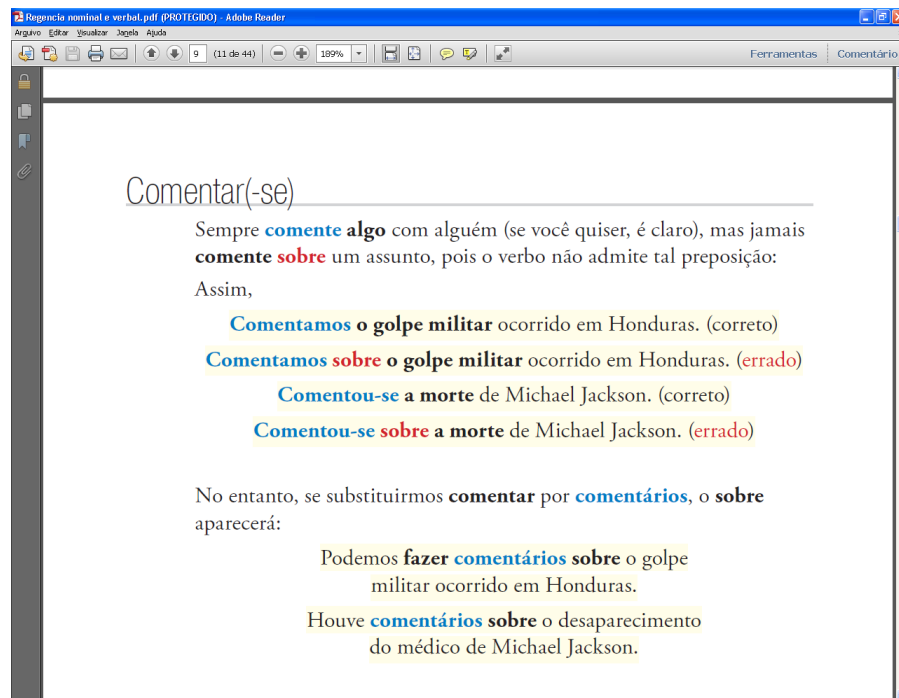

Comentar(-se)

Sempre **comente algo** com alguém (se você quiser, é claro), mas jamais **comente sobre** um assunto, pois o verbo não admite tal preposição:

Assim,

- Comentamos o golpe militar** ocorrido em Honduras. (correto)
- Comentamos sobre o golpe militar** ocorrido em Honduras. (errado)
- Comentou-se a morte** de Michael Jackson. (correto)
- Comentou-se sobre a morte** de Michael Jackson. (errado)

No entanto, se substituirmos **comentar** por **comentários**, o **sobre** aparecerá:

- Podemos **fazer comentários sobre** o golpe militar ocorrido em Honduras.
- Houve **comentários sobre** o desaparecimento do médico de Michael Jackson.

Do mesmo modo, o **Dicionário Eletrônico Houaiss da Língua Portuguesa** não admite a transitividade indireta do verbo em questão e o uso da preposição “sobre”, conforme segue:

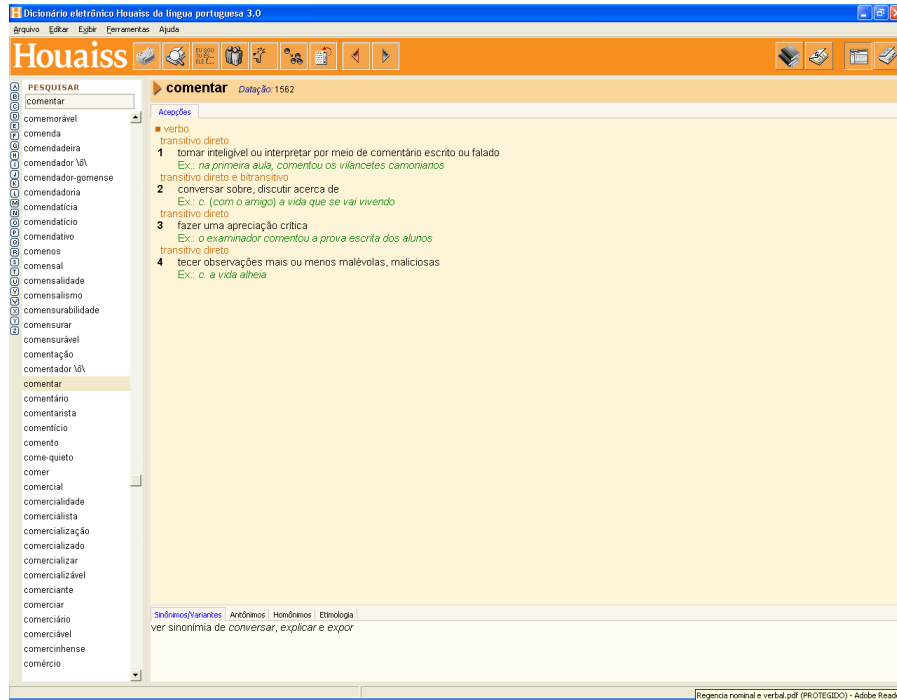

Desse modo, a oração disposta na alternativa C apresenta INCORRETA transitividade do verbo, já que há a presença da preposição “sobre” entre o verbo e seu objeto.

D – “Desfrute os prazeres da vida.”

No que tange ao verbo “desfrutar”, a obra **Regência Nominal e Verbal (Série Palavra Final, v. 2)**, de Sérgio Simões, expõe o seguinte:

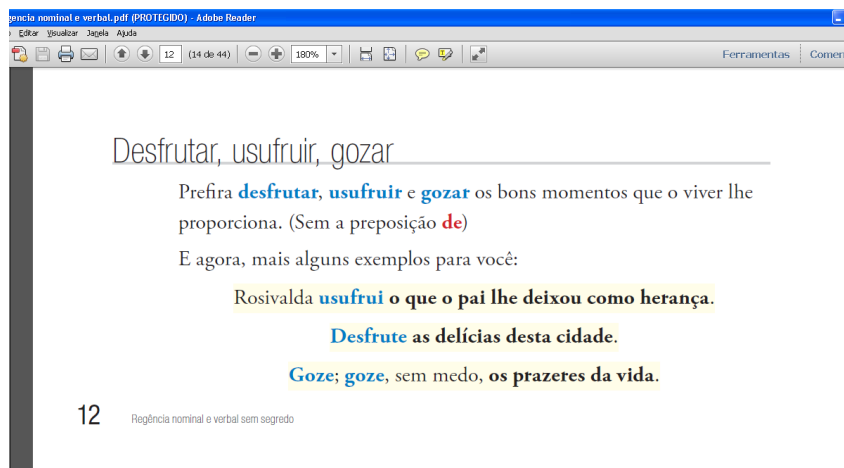

O verbo “desfrutar”, nos sentidos de “usufruir” e “deliciar-se com; apreciar”, segundo o **Dicionário Aurélio**, é um **verbo transitivo direto**, que não admite preposição.



Assim sendo, a oração disposta na alternativa D apresenta CORRETA transitividade do verbo, visto que não há preposição entre o verbo e seu objeto.

Como o enunciado da questão solicita que os candidatos assinalem a alternativa cuja oração apresenta regência verbal INCORRETA, a alternativa “C” permanece sendo a única que traz oração contendo tal problema. É, então, a alternativa que responde corretamente ao enunciado.

CONCLUSÃO: RATIFIQUE-SE o gabarito preliminar.

É o parecer, S.M.J.

Porto Alegre, 11 de maio de 2015.

CONCURSOS SSS1



Serviços e Assessoria em TI

PARECER DA BANCA EXAMINADORA
MUNICÍPIO DE SANTO ANTÔNIO DA PATRULHA - CONCURSO PÚBLICO - EDITAL Nº 01/2015

PROTOCOLO: 87-1740-20150504235612-65878

INSCRIÇÃO: 8701740

CARGO: Assessor Jurídico

QUESTÃO 10 - GABARITO C

O salário mínimo passou a ser de R\$ 788,00 em janeiro de 2015. Supondo que o reajuste foi de 8,5% sobre o salário de 2014, é correto afirmar que o valor que vigorou em 2014 foi de:

- a) R\$ 721,02.
- b) R\$ 728,36.
- c) R\$ 726,27.
- d) R\$ 724,00.

DO PARECER

Tendo em vista o pedido de recurso impetrado, manifesta-se a Banca expondo o que segue:

Preliminarmente, será importante frisar que o recorrente cita a questão de nº 11, no entanto, visto seu reclame, parece ter se equivocado e fazer referência à questão de nº 10, acima disposta.

Será importante referenciar que a presente questão está de acordo com o conteúdo indicado no Edital de Concurso nº 01/2015: *10) Regras de três simples e compostas.*

Solução:

$$788 == 108,5\%$$

$$X == 100\%$$

Onde X é o valor que se deseja descobrir. Resolvendo temos que:

$$108,5 * X = 788 * 100$$

$$108,5 * X = 78800$$

$$X = 78800 / 108,5$$

$$X = 726,27$$

Portanto, somente a alternativa C contempla a resposta correta.

CONCLUSÃO: RATIFIQUE-SE o gabarito preliminar.

É o parecer, S.M.J.

Porto Alegre, 11 de maio de 2015.

CONCURSOS SS1

PARECER DA BANCA EXAMINADORA
MUNICÍPIO DE SANTO ANTÔNIO DA PATRULHA - CONCURSO PÚBLICO - EDITAL Nº 01/2015

PROTOCOLO: 87-1740-20150505010453-74171

INSCRIÇÃO: 8701740

CARGO: Assessor Jurídico

QUESTÃO 21 - GABARITO C

Segundo MELLO, sobre os atos inexistentes, é INCORRETO afirmar que:

- a) São imprescritíveis.
- b) Jamais podem ser convalidados.
- c) É incabível direito de resistência contra eles.
- d) Jamais podem ser objeto de conversão.

DO PARECER

Tendo em vista o pedido de recurso impetrado, manifesta-se a Banca expondo o que segue:

Preliminarmente, cabe referir que o candidato insurge-se contra o gabarito da referida questão, alegando que a resposta correta seria alternativa “c” e não “b”. No entanto, antes da análise da questão, faz-se necessário esclarecer que o gabarito divulgado considerou que a alternativa correta é a “c”, ou seja, a mesma defendida pelo candidato.

A presente questão foi elaborada com base na seguinte obra: MELLO, C.A.B. Curso de Direito Administrativo. Malheiros Editores, página 491.

Na obra supracitada, Mello afirma que:

[...] os atos inexistentes têm regime sempre muito distinto do regime dos atos nulos e anuláveis porque, diversamente deles:

- a) são imprescritíveis;
- b) jamais poderão ser convalidados, ao contrário dos atos anuláveis, e jamais podem ser objeto de “conversão”, ao contrário dos atos nulos, pois estes últimos, em alguma hipóteses, podem ser “convertidos” em outros atos;
- c) é cabível direito de resistência, inclusive *manu militari*, contra eles, diferentemente do que ocorre com os atos nulos e anuláveis;
- d) uma vez proclamado o vício em que incorreram, em nenhuma hipóteses são ressaltados efeitos pretéritos que hajam produzido.

A presente questão solicitava ao candidato a marcação da alternativa INCORRETA acerca dos atos inexistentes.

Analisando cada uma das alternativas, temos que:

A alternativa “a” constou conforme segue: *São imprescritíveis.*

Conforme trecho da obra acima referida, essa alternativa encontra-se CORRETA.

A alternativa “b” constou conforme segue: *Jamais podem ser convalidados.*

Mais uma vez, segundo a obra de Mello, essa alternativa encontra-se CORRETA.

A alternativa “c” constou conforme segue: *É incabível direito de resistência contra eles.*

De acordo com a obra de referência, essa alternativa contraria o entendimento de Mello, qual seja, de que é cabível direito de resistência. Assim, a alternativa encontra-se INCORRETA.

A alternativa “d” constou conforme segue: *Jamais podem ser objeto de conversão.*

Conforme entendimento de Mello, essa alternativa está CORRETA.

Dessa forma, a alternativa “c” é a única que responde corretamente a questão.

CONCLUSÃO: RATIFIQUE-SE o gabarito preliminar.

É o parecer, S.M.J.

Porto Alegre, 11 de maio de 2015.

CONCURSOS SSS1

PARECER DA BANCA EXAMINADORA
MUNICÍPIO DE SANTO ANTÔNIO DA PATRULHA - CONCURSO PÚBLICO - EDITAL Nº 01/2015

PROTOCOLO: 87-863-20150504194815-69783

INSCRIÇÃO: 8700863

CARGO: Cuidador Social

DO PEDIDO

O recorrente impetrou recurso com a seguinte alegação:

Razões: Na presente prova objetiva diversos erros de português foram cometidos na sua elaboração, ou seja, ao ser digitalizada. Erros graves da língua portuguesa foram cometidos no texto e nas questões desta prova, como também concordância inadequada.

DO PARECER

Tendo em vista que o recorrente não fundamenta seu pedido, apenas refere que a prova e as questões apresentaram erros de português, sem nem ao menos especificar a questão e considerando que de acordo com o Edital de Concurso nº 01/2015 elencou todo o regramento relativo aos pedidos de recursos, conforme segue:

8.4. Para cada questionamento deverá ser utilizado um formulário eletrônico, com todos os dados solicitados devidamente preenchidos, no qual deve ser circunstanciada exposição a respeito das questões e pontos para as quais, em face às normas do certame, contidas no Edital, da natureza do cargo a ser provido ou do critério adotado, deveria ser atribuído maior grau ou número de pontos, bem como as razões do pedido de revisão e o total dos pontos pleiteados.

8.5. Não se conhecerão os recursos que não contenham os dados acima e os fundamentos do pedido, inclusive os pedidos de simples revisão da prova ou nota. [grifo nosso]

Assim sendo, tendo em vista que o recorrente não fornece em seu recurso subsídios que permitam à Banca uma análise da inconformidade quanto às dúvidas, não há possibilidade de atendimento do pedido.

CONCLUSÃO: Recurso não conhecido.

É o parecer, S.M.J.

Porto Alegre, 11 de maio de 2015.

CONCURSOS SSS1

PARECER DA BANCA EXAMINADORA
MUNICÍPIO DE SANTO ANTÔNIO DA PATRULHA - CONCURSO PÚBLICO - EDITAL Nº 01/2015

PROTOCOLO: 87-533-20150504203325-69355; 87-1426-20150505192653-18808
INSCRIÇÃO: 8700533; 8701426
CARGO: Cuidador Social

QUESTÃO 2 - GABARITO D

Considerando as palavras grifadas no texto, analisar os itens a seguir:

- I - “Costumes” exerce uma relação de sinonímia com “vezos”.
- II - “Surrado” exerce uma relação de sinonímia com “çoçado”.
- III - “Tolerância” exerce uma relação de sinonímia com “condescendência”.

Está(ão) CORRETO(S):

- a) Somente o item III.
- b) Somente os itens I e II.
- c) Somente os itens I e III.
- d) Todos os itens.

DO PARECER

Tendo em vista os pedidos de recurso impetrados, manifesta-se a Banca expondo o que segue:

Analisando todos os itens apresentados aos candidatos, temos:

I – “Costumes” exerce uma relação de sinonímia com “vezos”.

Segundo o Dicionário Eletrônico Houaiss da Língua Portuguesa, as palavras “costume” e “vezo” são sinônimas, conforme é possível observar na parte inferior da imagem a seguir:

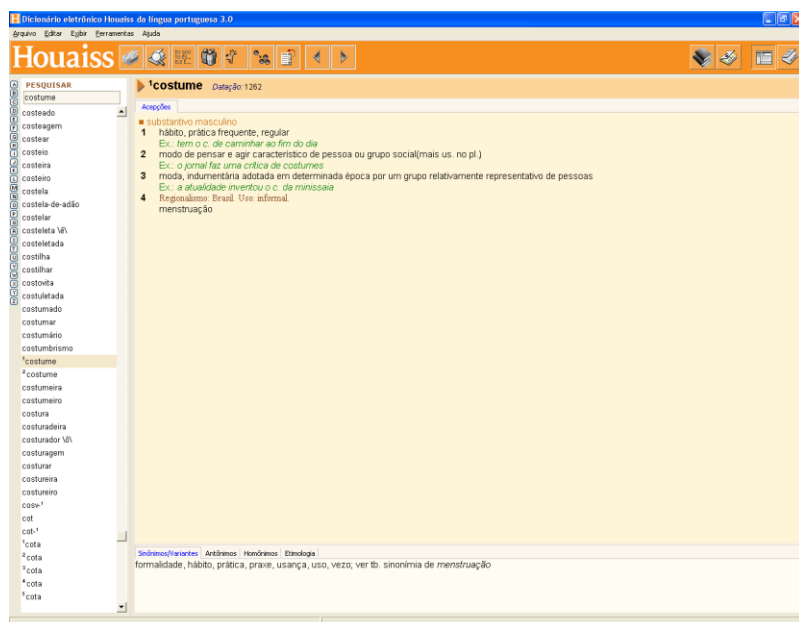

A alternativa, portanto, está CORRETA.

II – “Surrado” exerce uma relação de sinonímia com “coçado”.

Segundo o Dicionário Eletrônico Houaiss da Língua Portuguesa, as palavras “surrado” e “coçado” são sinônimas, conforme é possível observar no item 3 da imagem a seguir:

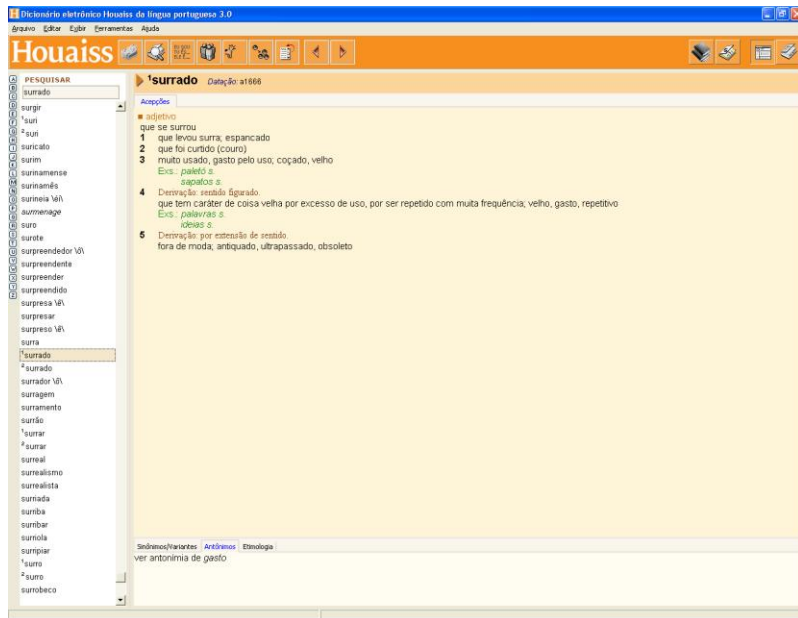

A alternativa, portanto, está CORRETA.

III – “Tolerância” exerce uma relação de sinonímia com “condescendência”.

Segundo o Dicionário Eletrônico Houaiss da Língua Portuguesa, as palavras “tolerância” e “condescendência” são sinônimas, conforme é possível observar na parte inferior da imagem a seguir:

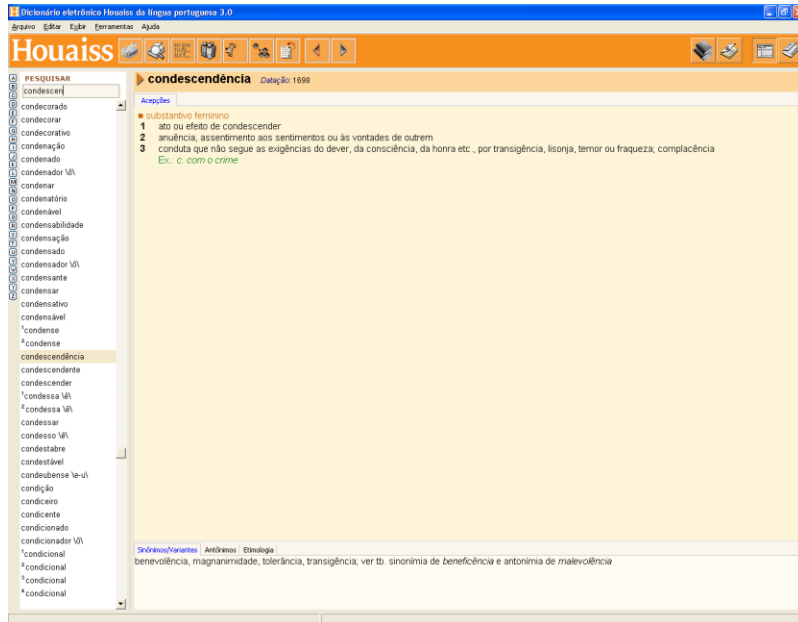

A alternativa, portanto, está CORRETA.

É preciso considerar que o enunciado da questão orienta os candidatos a observarem as palavras grifadas no texto, sem mencionar que tal observação deve considerar o contexto em que elas estão empregadas.

Após os itens, pede-se que os candidatos escolham a alternativa que compreende os itens CORRETOS. Como os três itens apresentam afirmações verdadeiras, a alternativa “d” é a única que dispõe a resposta correta para a questão.

CONCLUSÃO: RATIFIQUE-SE o gabarito preliminar.

É o parecer, S.M.J.

Porto Alegre, 11 de maio de 2015.

CONCURSOS SSS1

PARECER DA BANCA EXAMINADORA
MUNICÍPIO DE SANTO ANTÔNIO DA PATRULHA - CONCURSO PÚBLICO - EDITAL Nº 01/2015

PROTOCOLO: 87-1426-20150505192653-18808; 87-213-20150504222608-53750; 87-533-20150504204247-99145; 87-863-20150504195512-24910

INSCRIÇÃO: 8701426; 8700213; 8700533; 8700863

CARGO: Cuidador Social

QUESTÃO 5 - GABARITO D

Considerando as regras de colocação pronominal, analisar os itens a seguir:

I - Em “Perdeu-se a magia, o sentido”, estabelece-se a próclise por conta de o verbo estar no início da frase.
ERRADO

II - Em “[...] de que não se ama em prestações”, estabelece-se a ênclise por conta da palavra “não”, de valor negativo.

III - Em “[...] é preciso lutar por aquilo que se deseja [...]”, estabelece-se a mesóclise por conta da palavra “que”.
Estão INCORRETOS:

- a) Somente os itens I e II.
- b) Somente os itens II e III.
- c) Somente os itens I e III.
- d) Todos os itens.

DO PARECER

Tendo em vista o pedido de recurso impetrado, manifesta-se a Banca pela anulação da presente questão, pelo fato de ter constado equivocadamente no item I a palavra *ERRADO*, o que tornou a questão confusa e de difícil entendimento.

CONCLUSÃO: ANULE-SE a questão.

É o parecer, S.M.J.

Porto Alegre, 11 de maio de 2015.

CONCURSOS SSS1



Serviços e Assessoria em TI

PARECER DA BANCA EXAMINADORA
MUNICÍPIO DE SANTO ANTÔNIO DA PATRULHA - CONCURSO PÚBLICO - EDITAL Nº 01/2015

PROTOCOLO: 87-1426-20150505192653-18808; 87-213-20150504212733-74314; 87-533-20150504205420-29394; 87-863-20150504200248-49161

INSCRIÇÃO: 8701426; 8700213; 8700533; 8700863

CARGO: Cuidador Social

QUESTÃO 10 - GABARITO C

O salário mínimo passou a ser de R\$ 788,00 em janeiro de 2015. Supondo que o reajuste foi de 8,5% sobre o salário de 2014, é correto afirmar que o valor que vigorou em 2014 foi de:

- a) R\$ 721,02.
- b) R\$ 728,36.
- c) R\$ 726,27.
- d) R\$ 724,00.

DO PARECER

Tendo em vista o pedido de recurso impetrado, manifesta-se a Banca expondo o que segue:

Preliminarmente, será importante frisar que o recorrente cita a questão de nº 11, no entanto, visto seu reclame, parece ter se equivocado e fazer referência à questão de nº 10, acima disposta.

Será importante referenciar que a presente questão está de acordo com o conteúdo indicado no Edital de Concurso nº 01/2015: *10) Regras de três simples e compostas.*

Solução:

$$788 = 108,5\%$$

$$X = 100\%$$

Onde X é o valor que se deseja descobrir. Resolvendo temos que:

$$108,5 * X = 788 * 100$$

$$108,5 * X = 78800$$

$$X = 78800 / 108,5$$

$$X = 726,27$$

Portanto, somente a alternativa C contempla a resposta correta.

CONCLUSÃO: RATIFIQUE-SE o gabarito preliminar.

É o parecer, S.M.J.

Porto Alegre, 11 de maio de 2015.

CONCURSOS SS1



Serviços e Assessoria em TI

PARECER DA BANCA EXAMINADORA
MUNICÍPIO DE SANTO ANTÔNIO DA PATRULHA - CONCURSO PÚBLICO - EDITAL Nº 01/2015

PROTOCOLO: 87-855-20150505194122-37765

INSCRIÇÃO: 8700855

CARGO: Cuidador Social

QUESTÃO 12 - GABARITO B

Observe a sequência:

0, M, 2, N, 4, M, 6, N, 8, M,

0, N, 2, M, 4, N, 6, M, 8, N,

0, M, 2, N, 4, M, 6, N, 8, M,

... ..

Veja que ela obedece a um padrão que se repete. É correto afirmar que o algarismo que ocupa a posição 554 será:

- a) 4.
- b) M.
- c) 6.
- d) N.

DO PARECER

Tendo em vista o pedido de recurso impetrado, manifesta-se a Banca expondo o que segue:

Será importante referenciar que a presente questão de Raciocínio Lógico Matemático está de acordo com o conteúdo indicado no Edital de Concurso nº 01/2015: 20) *Progressão aritmética.* e 21) *Progressão geométrica.*

O enunciado pede para determinar o termo (algarismo) que ocupa a posição 554 da sequência. Percebe-se que:

Termo 4= N (a1)

Termo 14 = M (a2)

Termo 24 = N (a3)

Termo 34= M (a4)

...

Termo554=?(an)

Há necessidade de descobrir se o termo 554 ocupa uma posição par ou ímpar. Se for par, a resposta é M, se for ímpar, a resposta é N. Temos que:

$an = 554$

$a1 = 4$

$R=10$

$an=a1+(n-1)R$

$554=4+(n-1)10$

$554-4=10n-10$

$$550+10=10n$$

$$10n=560$$

$$n=560/10$$

$$n=56$$

Portanto $n=56$ é número par, logo nessa posição teremos um M.

Diante do exposto, somente a alternativa B contempla a resposta correta.

CONCLUSÃO: RATIFIQUE-SE o gabarito preliminar.

É o parecer, S.M.J.

Porto Alegre, 11 de maio de 2015.

CONCURSOS SSS1

PARECER DA BANCA EXAMINADORA
MUNICÍPIO DE SANTO ANTÔNIO DA PATRULHA - CONCURSO PÚBLICO - EDITAL Nº 01/2015

PROTOCOLO: 87-213-20150504214103-84871

INSCRIÇÃO: 8700213

CARGO: Cuidador Social

QUESTÃO 13 - GABARITO A

Uma importante funcionalidade dos navegadores de internet é que eles têm a capacidade de armazenar um histórico de navegação, ou seja, ficam registradas as páginas acessadas pelo usuário. Considerando o navegador Google Chrome, na sua versão mais atual e no idioma português, o usuário poderá ver o histórico de navegação através do atalho:

- a) Ctrl + H.
- b) Ctrl + N.
- c) Ctrl + Shift + H.
- d) Ctrl + Shift + N.

DO PARECER

Tendo em vista o pedido de recurso impetrado, manifesta-se a Banca expondo o que segue:

No *site* oficial de suporte do Google Chrome encontramos a resposta:

<https://support.google.com/chrome/answer/157179?hl=pt-BR>

| | |
|--------|----------------------------|
| Ctrl+H | Abre a página "Histórico". |
|--------|----------------------------|

Portanto, somente a alternativa A contempla a resposta correta.

CONCLUSÃO: RATIFIQUE-SE o gabarito preliminar.

É o parecer, S.M.J.

Porto Alegre, 11 de maio de 2015.

CONCURSOS SS1

PARECER DA BANCA EXAMINADORA
MUNICÍPIO DE SANTO ANTÔNIO DA PATRULHA - CONCURSO PÚBLICO - EDITAL Nº 01/2015

PROTOCOLO: 87-1426-20150504220531-61694

INSCRIÇÃO: 8701426

CARGO: Cuidador Social

QUESTÃO 20 - GABARITO C

A história do Município evidencia alguns ciclos importantes em sua trajetória, são eles, EXCETO:

- a) O ciclo da cana de açúcar.
- b) O ciclo do arroz.
- c) O ciclo da soja.
- d) O ciclo do calçado.

DO PARECER

Tendo em vista o pedido de recurso impetrado, manifesta-se a Banca expondo o que segue:

Será importante referenciar que o recorrente discorda do gabarito com a alegação de que calçado é caracterizado pelo município de Parobé.

A presente questão de Conhecimentos Gerais está de acordo com os dados disponíveis no site da Prefeitura Municipal de Santo Antônio da Patrulha, conforme indicação do Edital de Concurso.

De acordo com os dados disponíveis no site, a única alternativa incorreta é C, *Ciclo da soja*, conforme é possível observar na imagem a seguir:

Os Campos do Litoral Norte do Rio Grande do Sul favorecem a criação de rebanhos bovinos e eqüinos e, a partir de 1743, são distribuídas as primeiras sesmarias, geralmente a paulistas e lagunistas, nos Campos de Tramandai*.

Índios: Além disso, nestes campos, os índios já haviam sido capturados ou fugido para oeste. Mas têm-se notícia que nesses campos houveram indígenas das tribos Carijó (oriundos de Laguna), Arachãs e no início da Serra, próximo a São Francisco de Paula, os Caáguas, todos membros da grande Nação Guarani.

Os povoadores, gradativamente, foram solidificando uma agricultura forte para a subsistência (trigo, mandioca, e outros), mas o que impulsionou a economia do povoado que se formava, foi a produção de cana-de-açúcar e seus derivados como a aguardente. Existem registros de engenhos por volta de 1800.

* Campos de Tramandai referem-se aos Campos do Litoral Norte do Rio Grande do Sul.

A história do Município evidencia alguns ciclos importantes em sua trajetória:

- O ciclo da Cana de açúcar quando mais de 06 mil hectares baseiam a produção que serve de sustentação a Agasa;
- O ciclo do arroz que transforma a lavoura e gera a criação de cooperativas que auxiliam os produtores na armazenagem e comercialização do produto;
- O ciclo do turismo de passagem considerando a privilegiada localização entre Porto Alegre e o Litoral Norte do Estado;
- O ciclo metal- mecânico com a implantação de indústrias de médio e grande porte; o ciclo do calçado com o surgimento de várias fábricas de sapato e, atualmente, a diversidade econômica e cultural que sinaliza o início de uma nova era no desenvolvimento local.

BIBLIOGRAFIA:

§ Neis, Ruben. Guarda Velha de Viamão. Ext./Sulins

§ Figueiredo, Lécia M. C. de

Fonte: <<http://www.santoantoniopatrulha.rs.gov.br/pmsap/historia-do-municipio>>

Portanto, somente a alternativa C contempla o enunciado da questão.

CONCLUSÃO: RATIFIQUE-SE o gabarito preliminar.

É o parecer, S.M.J.

Porto Alegre, 11 de maio de 2015.

CONCURSOS SS1



Serviços e Assessoria em TI

PARECER DA BANCA EXAMINADORA
MUNICÍPIO DE SANTO ANTÔNIO DA PATRULHA - CONCURSO PÚBLICO - EDITAL Nº 01/2015

PROTOCOLO: 87-533-20150504210150-18641

INSCRIÇÃO: 8700533

CARGO: Cuidador Social

QUESTÃO 28 - GABARITO B

Marcar v para as afirmativas Verdadeiras, F para as Falsas e, após, assinalar a alternativa que apresenta a sequência CORRETA:

() A rua, particularmente nas cidades médias e grandes, representa um espaço de duplo sentido, temido pelas famílias e desejado por grande parte dos adolescentes e jovens.

() Sem outros espaços para o encontro, os adolescentes e jovens empobrecidos veem na rua um espaço privilegiado de sociabilidade, ali podem estabelecer relações entre si, vivenciar novas experiências, experimentar os iguais e os diferentes, apropriar-se de novos símbolos e criar outros.

() A chamada *cultura de rua* pode ser vivenciada da mesma forma e com a mesma intensidade tanto por meninos quanto por meninas.

a) V - V - V.

b) V - V - F.

c) V - F - V.

d) F - V - V.

DO PARECER

Tendo em vista o pedido de recurso impetrado, manifesta-se a Banca expondo o que segue:

Será importante referenciar que o recorrente solicita anulação da presente questão com a alegação de que a mesma não está baseada em nenhuma lei e, sim na opinião de cada um sobre os jovens e suas famílias.

A questão recorrida aborda o conteúdo n.12 (Parâmetros Curriculares Nacionais) e foi retirada dos Parâmetros Curriculares Nacionais – 3º e 4º Ciclos do Ensino Fundamental, Introdução aos Parâmetros Curriculares Nacionais, páginas 120 e 121, constantes da bibliografia publicada no Edital, desta forma **inexiste motivo para ser anulada**, vez que respeita regras e está correta.

Ademais, cabe esclarecer que questões de Concurso Público não podem ser formuladas com base em opinião pessoal sobre qualquer assunto e sim com fulcro na bibliografia do Edital do respectivo Concurso, amplamente divulgado, já que foi publicado, respeitando-se também os conteúdos, como ocorreu na presente questão.

CONCLUSÃO: RATIFIQUE-SE o gabarito preliminar.

É o parecer, S.M.J.

Porto Alegre, 11 de maio de 2015.

CONCURSOS SS1

PARECER DA BANCA EXAMINADORA
MUNICÍPIO DE SANTO ANTÔNIO DA PATRULHA - CONCURSO PÚBLICO - EDITAL Nº 01/2015

PROTOCOLO: 87-486-20150504133543-84808

INSCRIÇÃO: 8700486

CARGO: Educador Social com habilidades em Dança

QUESTÃO 2 - GABARITO D

Considerando as palavras grifadas no texto, analisar os itens a seguir:

I - “Costumes” exerce uma relação de sinonímia com “vezos”.

II - “Surrado” exerce uma relação de sinonímia com “çoçado”.

III - “Tolerância” exerce uma relação de sinonímia com “condescendência”.

Está(ão) CORRETO(S):

- a) Somente o item III.
- b) Somente os itens I e II.
- c) Somente os itens I e III.
- d) Todos os itens.

DO PARECER

Tendo em vista os pedidos de recurso impetrados, manifesta-se a Banca expondo o que segue:

Analisando todos os itens apresentados aos candidatos, temos:

I – “Costumes” exerce uma relação de sinonímia com “vezos”.

Segundo o Dicionário Eletrônico Houaiss da Língua Portuguesa, as palavras “costume” e “vezo” são sinônimas, conforme é possível observar na parte inferior da imagem a seguir:

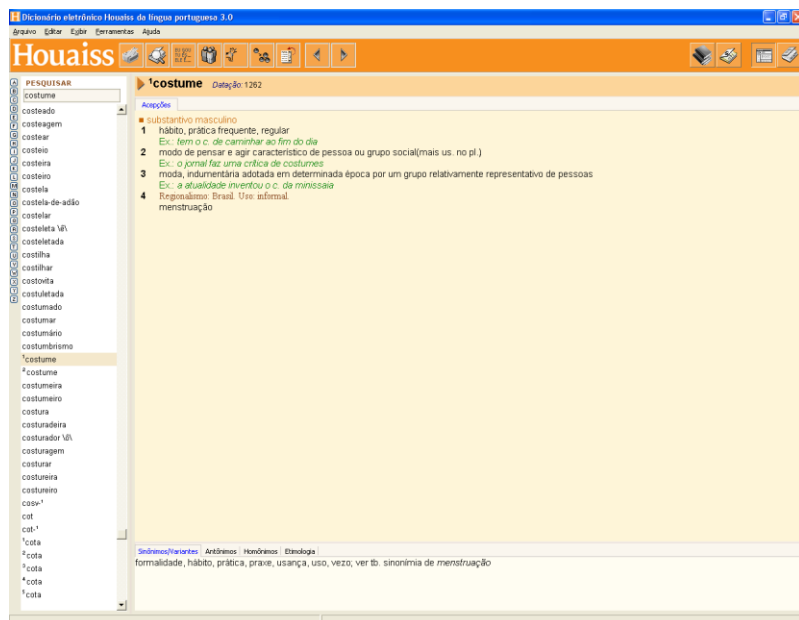

A alternativa, portanto, está CORRETA.

II – “Surrado” exerce uma relação de sinonímia com “coçado”.

Segundo o Dicionário Eletrônico Houaiss da Língua Portuguesa, as palavras “surrado” e “coçado” são sinônimas, conforme é possível observar no item 3 da imagem a seguir:

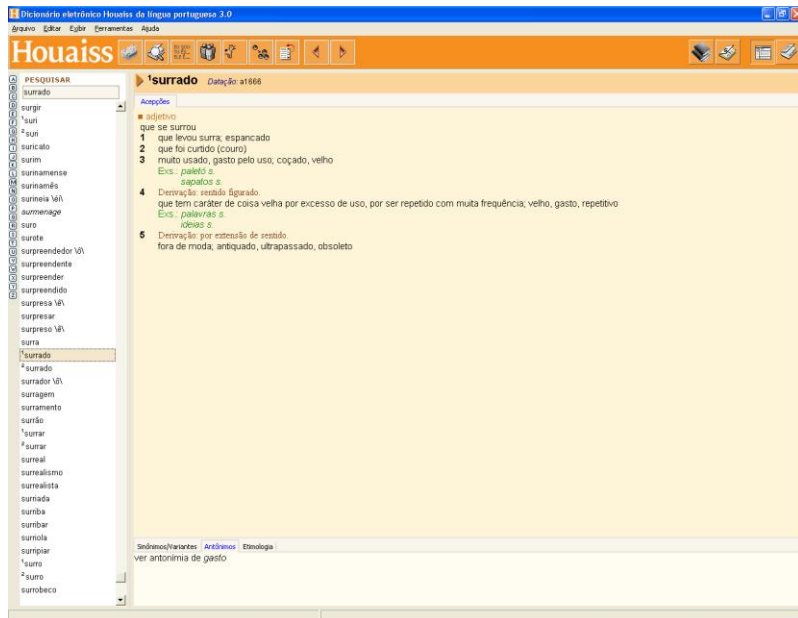

A alternativa, portanto, está CORRETA.

III – “Tolerância” exerce uma relação de sinonímia com “condescendência”.

Segundo o Dicionário Eletrônico Houaiss da Língua Portuguesa, as palavras “tolerância” e “condescendência” são sinônimas, conforme é possível observar na parte inferior da imagem a seguir:

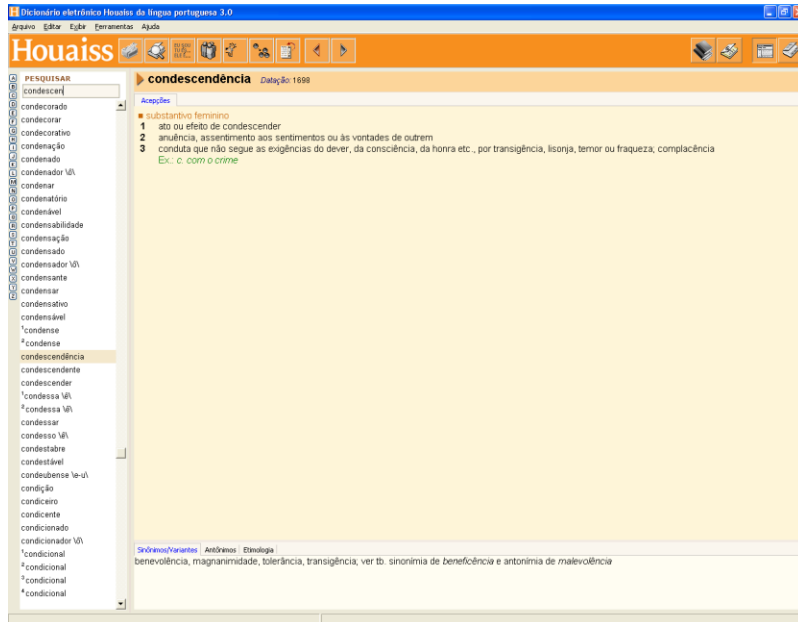

A alternativa, portanto, está CORRETA.

É preciso considerar que o enunciado da questão orienta os candidatos a observarem as palavras grifadas no texto, sem mencionar que tal observação deve considerar o contexto em que elas estão empregadas.

Após os itens, pede-se que os candidatos escolham a alternativa que compreende os itens CORRETOS. Como os três itens apresentam afirmações verdadeiras, a alternativa “d” é a única que dispõe a resposta correta para a questão.

CONCLUSÃO: RATIFIQUE-SE o gabarito preliminar.

É o parecer, S.M.J.

Porto Alegre, 11 de maio de 2015.

CONCURSOS SSS1

PARECER DA BANCA EXAMINADORA
MUNICÍPIO DE SANTO ANTÔNIO DA PATRULHA - CONCURSO PÚBLICO - EDITAL Nº 01/2015

PROTOCOLO: 87-486-20150504133816-55576

INSCRIÇÃO: 8700486

CARGO: Educador Social com habilidades em Dança

QUESTÃO 5 - GABARITO D

Considerando as regras de colocação pronominal, analisar os itens a seguir:

I - Em “Perdeu-se a magia, o sentido”, estabelece-se a próclise por conta de o verbo estar no início da frase.
ERRADO

II - Em “[...] de que não se ama em prestações”, estabelece-se a ênclise por conta da palavra “não”, de valor negativo.

III - Em “[...] é preciso lutar por aquilo que se deseja [...]”, estabelece-se a mesóclise por conta da palavra “que”.
Estão INCORRETOS:

- a) Somente os itens I e II.
- b) Somente os itens II e III.
- c) Somente os itens I e III.
- d) Todos os itens.

DO PARECER

Tendo em vista o pedido de recurso impetrado, manifesta-se a Banca pela anulação da presente questão, pelo fato de ter constado equivocadamente no item I a palavra *ERRADO*, o que tornou a questão confusa e de difícil entendimento.

CONCLUSÃO: ANULE-SE a questão.

É o parecer, S.M.J.

Porto Alegre, 11 de maio de 2015.

CONCURSOS SSS1

PARECER DA BANCA EXAMINADORA
MUNICÍPIO DE SANTO ANTÔNIO DA PATRULHA - CONCURSO PÚBLICO - EDITAL Nº 01/2015

PROTOCOLO: 87-505-20150504100250-35732

INSCRIÇÃO: 8700505

CARGO: Engenheiro Agrônomo

QUESTÃO 5 - GABARITO D

Considerando as regras de colocação pronominal, analisar os itens a seguir:

I - Em “Perdeu-se a magia, o sentido”, estabelece-se a próclise por conta de o verbo estar no início da frase.
ERRADO

II - Em “[...] de que não se ama em prestações”, estabelece-se a ênclise por conta da palavra “não”, de valor negativo.

III - Em “[...] é preciso lutar por aquilo que se deseja [...]”, estabelece-se a mesóclise por conta da palavra “que”.
Estão INCORRETOS:

- a) Somente os itens I e II.
- b) Somente os itens II e III.
- c) Somente os itens I e III.
- d) Todos os itens.

DO PARECER

Tendo em vista o pedido de recurso impetrado, manifesta-se a Banca pela anulação da presente questão, pelo fato de ter constado equivocadamente no item I a palavra *ERRADO*, o que tornou a questão confusa e de difícil entendimento.

CONCLUSÃO: ANULE-SE a questão.

É o parecer, S.M.J.

Porto Alegre, 11 de maio de 2015.

CONCURSOS SSS1



Serviços e Assessoria em TI

PARECER DA BANCA EXAMINADORA
MUNICÍPIO DE SANTO ANTÔNIO DA PATRULHA - CONCURSO PÚBLICO - EDITAL Nº 01/2015

PROTOCOLO: 87-505-20150504103503-99111

INSCRIÇÃO: 8700505

CARGO: Engenheiro Agrônomo

QUESTÃO 12 - GABARITO B

Observe a sequência:

0, M, 2, N, 4, M, 6, N, 8, M,

0, N, 2, M, 4, N, 6, M, 8, N,

0, M, 2, N, 4, M, 6, N, 8, M,

... ..

Veja que ela obedece a um padrão que se repete. É correto afirmar que o algarismo que ocupa a posição 554 será:

- a) 4.
- b) M.
- c) 6.
- d) N.

DO PARECER

Tendo em vista o pedido de recurso impetrado, manifesta-se a Banca expondo o que segue:

Será importante referenciar que a presente questão de Raciocínio Lógico Matemático está de acordo com o conteúdo indicado no Edital de Concurso nº 01/2015: 20) *Progressão aritmética.* e 21) *Progressão geométrica.*

Não cabe discussão semântica sobre a definição de algarismo. Em momento algum o exercício definiu os algarismos como sendo “algarismos hindu-arábicos”, estes sim de 0-9. Em raciocínio lógico matemático é praxe o uso de símbolos do alfabeto para representar algarismos, exemplo disto são os algarismos romanos.

O enunciado pede para determinar o termo (algarismo) que ocupa a posição 554 da sequência. Percebe-se que:

Termo 4= N (a1)

Termo 14 = M (a2)

Termo 24 = N (a3)

Termo 34= M (a4)

...

Termo554=?(an)

Há necessidade de descobrir se o termo 554 ocupa uma posição par ou ímpar. Se for par, a resposta é M, se for ímpar, a resposta é N. Temos que:

$a_n = 554$

$a_1 = 4$

$R=10$

$$\begin{aligned} a_n &= a_1 + (n-1)R \\ 554 &= 4 + (n-1)10 \\ 554 - 4 &= 10n - 10 \\ 550 + 10 &= 10n \\ 10n &= 560 \\ n &= 560/10 \\ n &= 56 \end{aligned}$$

Portanto $n=56$ é número par, logo nessa posição teremos um M.

Diante do exposto, somente a alternativa B contempla a resposta correta.

CONCLUSÃO: RATIFIQUE-SE o gabarito preliminar.

É o parecer, S.M.J.

Porto Alegre, 11 de maio de 2015.

CONCURSOS SSS1

PARECER DA BANCA EXAMINADORA
MUNICÍPIO DE SANTO ANTÔNIO DA PATRULHA - CONCURSO PÚBLICO - EDITAL Nº 01/2015

PROTOCOLO: 87-1815-20150504144013-16257

INSCRIÇÃO: 8701815

CARGO: Engenheiro Agrônomo

QUESTÃO 26 - GABARITO C

De acordo com RAMALHO FILHO, A.; BEEK, K.J. Sistema de avaliação da aptidão agrícola das terras julgue os itens abaixo:

I - São considerados três níveis de manejo, visando diagnosticar o comportamento das terras em diferentes níveis tecnológicos, nível A (primitivo), nível B (pouco desenvolvido) e nível C (desenvolvido).

II - Os grupos de aptidão são divididos de 1 a 8, segundo as possibilidades de utilização das terras.

III - Os grupos de aptidão agrícola 4,5 e 6 apenas identificam tipos de utilização (pastagem plantada, silvicultura e/ou pastagem natural e preservação da flora e da fauna respectivamente) independente da classe de aptidão.

IV - A simbolização da aptidão agrícola de terras 2ab(c) significa que estas terras pertencem a classe de aptidão para lavouras nos níveis de manejo A e B e inapta para o nível de manejo C.

Está(ão) CORRETO(s)

- a) Somente os itens I e II.
- b) Somente os itens II e IV.
- c) Somente os itens I e III.
- d) Todos os itens.

DO PARECER

Tendo em vista o pedido de recurso impetrado, manifesta-se a Banca expondo o que segue:

Será importante evidenciar que o recorrente discorda do item III com a alegação de que está incorreto.

A questão versa sobre “**Sistema de avaliação da aptidão agrícola das terras**” da obra dos autores RAMALHO FILHO, A.; BEEK, K.J amparado no conteúdo programático especificado no edital.

Segundo RAMALHO FILHO, A.; BEEK, K.J, no caso da pastagem plantada (4) e da silvicultura (5), está prevista uma modesta aplicação de fertilizantes, defensivos e corretivos, que corresponde ao nível de manejo B. Para a pastagem natural (6), está implícita uma utilização sem melhoramentos tecnológicos, condição que caracteriza o nível de manejo A.

Com base nessas premissas, é que os autores dividiram em grupos de aptidão agrícola. Os grupos 1, 2 e 3, além da identificação de lavouras como tipo de utilização, desempenham a função de representar, no subgrupo, as melhores classes de aptidão das terras indicadas para lavoura, conforme os níveis de manejo. Os grupos 4, 5 e 6 apenas identificam tipos de utilização (pastagem plantada, silvicultura e/ou pastagem natural e preservação da flora e da fauna respectivamente)) independente da classe de aptidão, conforme pode ser **evidenciado no quadro abaixo**, retirado da obra **SISTEMA DE AVALIAÇÃO DA APTIDÃO AGRÍCOLA DAS TERRAS**, dos supracitados autores



Serviços e Assessoria em TI

| Grupo de Aptidão Agrícola | Aumento da intensidade de uso | | | | | |
|---|---------------------------------|------------------------------------|-------------------|------------------|-----------------|-------------|
| | Preservação da flora e da fauna | Silvicultura e/ou pastagem natural | Pastagem plantada | Lavouras | | |
| | | | | Aptidão restrita | Aptidão regular | Aptidão boa |
| Aumento da intensidade da limitação Diminuição das alternativas de uso | 1 | | | | | |
| | 2 | | | | | |
| | 3 | | | | | |
| | 4 | | | | | |
| | 5 | | | | | |
| | 6 | | | | | |

Diante do exposto, a afirmativa III está de acordo com os autores, contemplando a alternativa “c” das opções possíveis de serem marcadas.

CONCLUSÃO: RATIFIQUE-SE o gabarito preliminar.

É o parecer, S.M.J.

Porto Alegre, 11 de maio de 2015.

CONCURSOS SS1

PARECER DA BANCA EXAMINADORA
MUNICÍPIO DE SANTO ANTÔNIO DA PATRULHA - CONCURSO PÚBLICO - EDITAL Nº 01/2015

PROTOCOLO: 87-1420-20150504210740-77044

INSCRIÇÃO: 8701420

CARGO: Farmacêutico Bioquímico

QUESTÃO 5 - GABARITO D

Considerando as regras de colocação pronominal, analisar os itens a seguir:

I - Em “Perdeu-se a magia, o sentido”, estabelece-se a próclise por conta de o verbo estar no início da frase.
ERRADO

II - Em “[...] de que não se ama em prestações”, estabelece-se a ênclise por conta da palavra “não”, de valor negativo.

III - Em “[...] é preciso lutar por aquilo que se deseja [...]”, estabelece-se a mesóclise por conta da palavra “que”.
Estão INCORRETOS:

- a) Somente os itens I e II.
- b) Somente os itens II e III.
- c) Somente os itens I e III.
- d) Todos os itens.

DO PARECER

Tendo em vista o pedido de recurso impetrado, manifesta-se a Banca pela anulação da presente questão, pelo fato de ter constado equivocadamente no item I a palavra *ERRADO*, o que tornou a questão confusa e de difícil entendimento.

CONCLUSÃO: ANULE-SE a questão.

É o parecer, S.M.J.

Porto Alegre, 11 de maio de 2015.

CONCURSOS SSS1

PARECER DA BANCA EXAMINADORA
MUNICÍPIO DE SANTO ANTÔNIO DA PATRULHA - CONCURSO PÚBLICO - EDITAL Nº 01/2015

PROTOCOLO: 87-1045-20150504171658-65705

INSCRIÇÃO: 8701045

CARGO: Farmacêutico Bioquímico

QUESTÃO 30 - GABARITO A

Assinalar a alternativa CORRETA:

- a) Na preparação de pomadas é habitual fazerem-se misturas de corpos gordurosos, deste modo reduzindo ou eliminando inconvenientes que por ventura cada produto possa ter.
- b) Se, pela composição, a pomada for demasiadamente fluida e for destinada a ser usada em região de clima demasiadamente quente, devem agregar-se, no mínimo, 10% de qualquer cera, parafina sólida ou espermacete, para aumentar a consistência.
- c) O estado congestivo das pomadas pode ser aumentado se nelas forem incorporados produtos umectantes na concentração de 20 a 50%.
- d) Com algum produto pulveréreo, desde que não ultrapasse 20%, mantém-se ainda a estrutura de pomada, mas com maior percentagem, acima de 20 a 30%, teremos pastas.

DO PARECER

Tendo em vista o pedido de recurso impetrado, manifesta-se a Banca expondo o que segue:

O recorrente alega que a questão apresenta duas alternativas corretas A e D.

Analisando a alternativa D, temos:

Com algum produto pulveréreo, desde que não ultrapasse 20%, mantém-se ainda a estrutura de pomada, mas com maior percentagem, acima de 20 a 30%, teremos pastas.

A parte destacada na alternativa acima está correta, porém ao acrescentarmos a preposição “a” e o termo 30% a assertiva passa a não ser mais correta, uma vez que pastas são compostas de 20% a 60% de algum produto pulveréreo e não somente até 30%.

Diante do exposto, apenas a alternativa A responde corretamente o enunciado da questão.

CONCLUSÃO: RATIFIQUE-SE o gabarito preliminar.

É o parecer, S.M.J.

Porto Alegre, 11 de maio de 2015.

CONCURSOS SS1

PARECER DA BANCA EXAMINADORA
MUNICÍPIO DE SANTO ANTÔNIO DA PATRULHA - CONCURSO PÚBLICO - EDITAL Nº 01/2015

PROTOCOLO: 87-1305-20150504202034-92135

INSCRIÇÃO: 8701305

CARGO: Fiscal Ambiental

QUESTÃO 5 - GABARITO D

Considerando as regras de colocação pronominal, analisar os itens a seguir:

I - Em “Perdeu-se a magia, o sentido”, estabelece-se a próclise por conta de o verbo estar no início da frase.
ERRADO

II - Em “[...] de que não se ama em prestações”, estabelece-se a ênclise por conta da palavra “não”, de valor negativo.

III - Em “[...] é preciso lutar por aquilo que se deseja [...]”, estabelece-se a mesóclise por conta da palavra “que”.
Estão INCORRETOS:

- a) Somente os itens I e II.
- b) Somente os itens II e III.
- c) Somente os itens I e III.
- d) Todos os itens.

DO PARECER

Tendo em vista o pedido de recurso impetrado, manifesta-se a Banca pela anulação da presente questão, pelo fato de ter constado equivocadamente no item I a palavra *ERRADO*, o que tornou a questão confusa e de difícil entendimento.

CONCLUSÃO: ANULE-SE a questão.

É o parecer, S.M.J.

Porto Alegre, 11 de maio de 2015.

CONCURSOS SSS1



Serviços e Assessoria em TI

PARECER DA BANCA EXAMINADORA
MUNICÍPIO DE SANTO ANTÔNIO DA PATRULHA - CONCURSO PÚBLICO - EDITAL Nº 01/2015

PROTOCOLO: 87-740-20150505100903-84642; 87-1383-20150505145105-41419; 87-1833-20150504125008-21164

INSCRIÇÃO: 8700740; 8701383; 8701833

CARGO: Fiscal Sanitário

QUESTÃO 5 - GABARITO D

Considerando as regras de colocação pronominal, analisar os itens a seguir:

I - Em “Perdeu-se a magia, o sentido”, estabelece-se a próclise por conta de o verbo estar no início da frase.
ERRADO

II - Em “[...] de que não se ama em prestações”, estabelece-se a ênclise por conta da palavra “não”, de valor negativo.

III - Em “[...] é preciso lutar por aquilo que se deseja [...]”, estabelece-se a mesóclise por conta da palavra “que”.
Estão INCORRETOS:

- a) Somente os itens I e II.
- b) Somente os itens II e III.
- c) Somente os itens I e III.
- d) Todos os itens.

DO PARECER

Tendo em vista o pedido de recurso impetrado, manifesta-se a Banca pela anulação da presente questão, pelo fato de ter constado equivocadamente no item I a palavra *ERRADO*, o que tornou a questão confusa e de difícil entendimento.

CONCLUSÃO: ANULE-SE a questão.

É o parecer, S.M.J.

Porto Alegre, 11 de maio de 2015.

CONCURSOS SS1

PARECER DA BANCA EXAMINADORA
MUNICÍPIO DE SANTO ANTÔNIO DA PATRULHA - CONCURSO PÚBLICO - EDITAL Nº 01/2015

PROTOCOLO: 87-1383-20150505143453-88708

INSCRIÇÃO: 8701383

CARGO: Fiscal Sanitário

QUESTÃO 7 - GABARITO B

Em relação às classes de palavras, marcar C para as afirmativas Certas, E para as Erradas e, após, assinalar a alternativa que apresenta a sequência CORRETA:

() No trecho “Zygmunt Bauman diz **que** vivemos na ‘era da liquidez’”, o termo grifado é um pronome relativo.

() No trecho “[...] de acordo com a época **na qual** vivemos”, o termo grifado é uma conjunção integrante.

a) C - C.

b) E - E.

c) E - C.

d) C - E.

DO PARECER

Tendo em vista o pedido de recurso impetrado, manifesta-se a Banca expondo o que segue:

Analisando as afirmativas apresentadas aos candidatos, temos:

Primeira afirmativa:

Na sentença “Zygmunt Bauman diz **que** vivemos na ‘era da liquidez’”, o termo grifado é uma **conjunção integrante**, visto que integra duas orações, uma principal (“Zygmunt Bauman diz”) e outra subordinada (“que vivemos na ‘era da liquidez’”).

Como a afirmativa informa que o termo grifado trata-se de um pronome relativo, ela está ERRADA.

Segunda afirmativa:

Na sentença “[...] de acordo com a época **na qual** vivemos”, o termo grifado é um **pronome relativo**, já que se refere a um termo mencionado anteriormente, ou seja, “época”, que é seu antecedente.

Como a afirmativa informa que o termo grifado trata-se de uma conjunção integrante, ela está ERRADA.

Como se pede que o candidato assinale a alternativa que apresenta a sequência CORRETA de preenchimento das lacunas, e tal sequência é “E – E”, a alternativa “b” é a única que apresenta resposta correta.

Os trechos citados nas afirmativas foram retirados do próprio texto.

CONCLUSÃO: RATIFIQUE-SE o gabarito preliminar.

É o parecer, S.M.J.

Porto Alegre, 11 de maio de 2015.

CONCURSOS SSS1

PARECER DA BANCA EXAMINADORA
MUNICÍPIO DE SANTO ANTÔNIO DA PATRULHA - CONCURSO PÚBLICO - EDITAL Nº 01/2015

PROTOCOLO: 87-1260-20150505084359-51352

INSCRIÇÃO: 8701260

CARGO: Fiscal Sanitário

QUESTÃO 10 - GABARITO C

O salário mínimo passou a ser de R\$ 788,00 em janeiro de 2015. Supondo que o reajuste foi de 8,5% sobre o salário de 2014, é correto afirmar que o valor que vigorou em 2014 foi de:

- a) R\$ 721,02.
- b) R\$ 728,36.
- c) R\$ 726,27.
- d) R\$ 724,00.

DO PARECER

Tendo em vista o pedido de recurso impetrado, manifesta-se a Banca expondo o que segue:

Preliminarmente, será importante frisar que o recorrente cita a questão de nº 11, no entanto, visto seu reclame, parece ter se equivocado e fazer referência à questão de nº 10, acima disposta.

Será importante referenciar que a presente questão está de acordo com o conteúdo indicado no Edital de Concurso nº 01/2015: *10) Regras de três simples e compostas.*

Solução:

$$788 == 108,5\%$$

$$X == 100\%$$

Onde X é o valor que se deseja descobrir. Resolvendo temos que:

$$108,5 * X = 788 * 100$$

$$108,5 * X = 78800$$

$$X = 78800 / 108,5$$

$$X = 726,27$$

Portanto, somente a alternativa C contempla a resposta correta.

CONCLUSÃO: RATIFIQUE-SE o gabarito preliminar.

É o parecer, S.M.J.

Porto Alegre, 11 de maio de 2015.

CONCURSOS SSS1

PARECER DA BANCA EXAMINADORA
MUNICÍPIO DE SANTO ANTÔNIO DA PATRULHA - CONCURSO PÚBLICO - EDITAL Nº 01/2015

PROTOCOLO: 87-164-20150504113913-13795; 87-960-20150505002721-20445

INSCRIÇÃO: 8700164; 8700960

CARGO: Fiscal Sanitário Farmacêutico

QUESTÃO 2 - GABARITO D

Considerando as palavras grifadas no texto, analisar os itens a seguir:

I - “Costumes” exerce uma relação de sinonímia com “vezos”.

II - “Surrado” exerce uma relação de sinonímia com “çoçado”.

III - “Tolerância” exerce uma relação de sinonímia com “condescendência”.

Está(ão) CORRETO(S):

- a) Somente o item III.
- b) Somente os itens I e II.
- c) Somente os itens I e III.
- d) Todos os itens.

DO PARECER

Tendo em vista os pedidos de recurso impetrados, manifesta-se a Banca expondo o que segue:

Analisando todos os itens apresentados aos candidatos, temos:

I – “Costumes” exerce uma relação de sinonímia com “vezos”.

Segundo o Dicionário Eletrônico Houaiss da Língua Portuguesa, as palavras “costume” e “vezo” são sinônimas, conforme é possível observar na parte inferior da imagem a seguir:

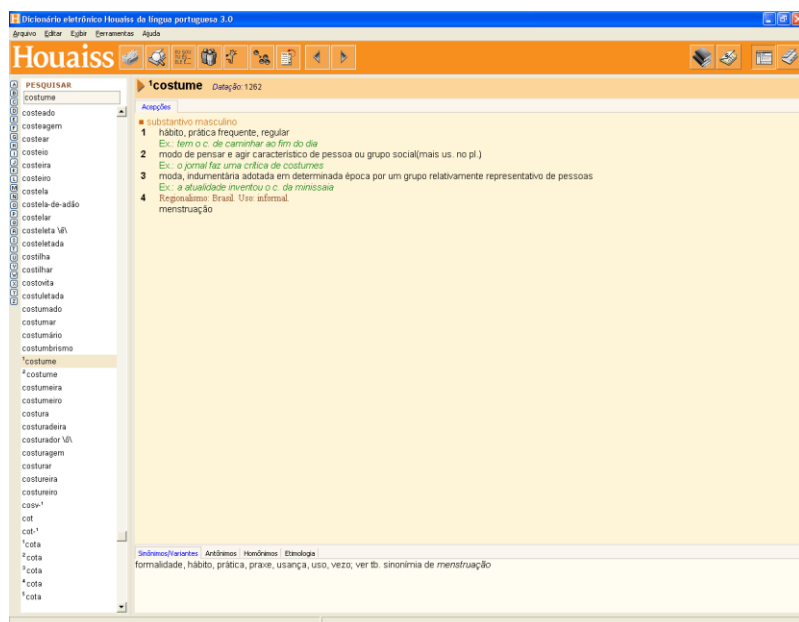

A alternativa, portanto, está CORRETA.

II – “Surrado” exerce uma relação de sinonímia com “coçado”.

Segundo o Dicionário Eletrônico Houaiss da Língua Portuguesa, as palavras “surrado” e “coçado” são sinônimas, conforme é possível observar no item 3 da imagem a seguir:

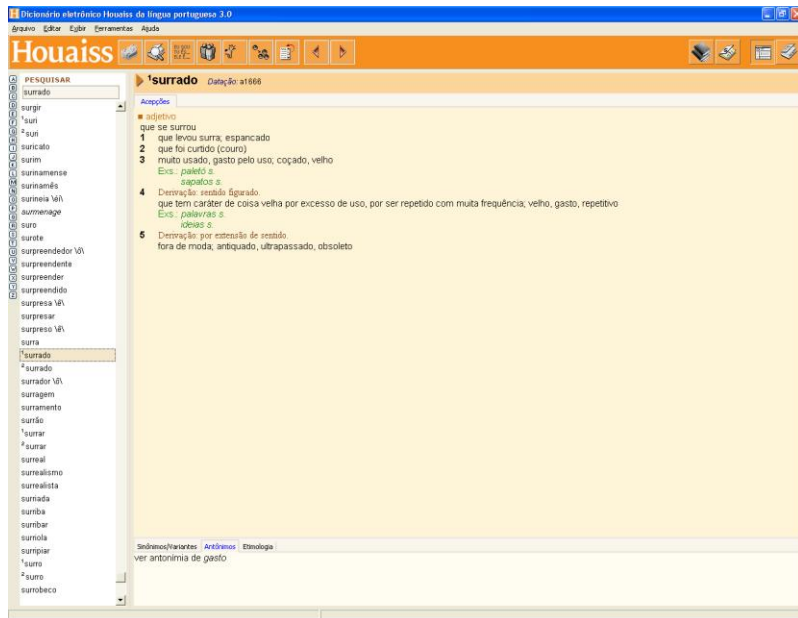

A alternativa, portanto, está CORRETA.

III – “Tolerância” exerce uma relação de sinonímia com “condescendência”.

Segundo o Dicionário Eletrônico Houaiss da Língua Portuguesa, as palavras “tolerância” e “condescendência” são sinônimas, conforme é possível observar na parte inferior da imagem a seguir:

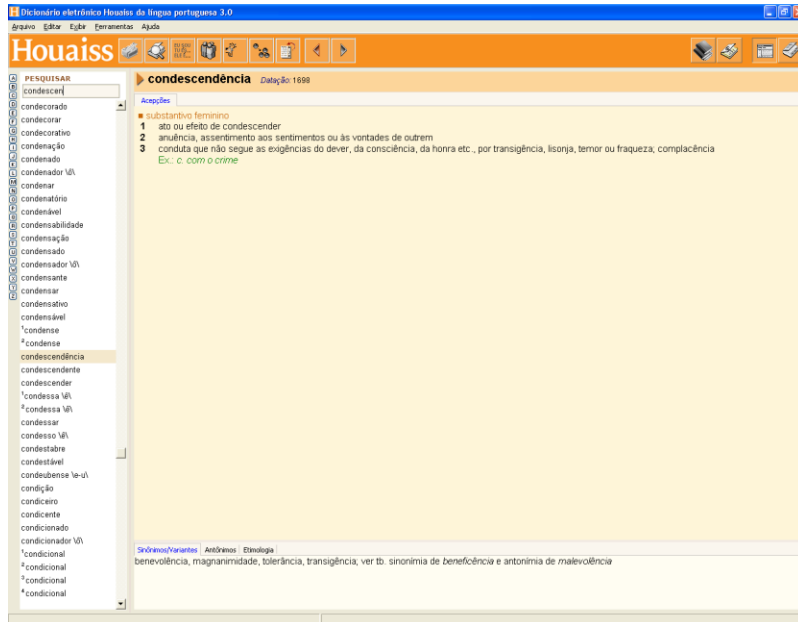

A alternativa, portanto, está CORRETA.

É preciso considerar que o enunciado da questão orienta os candidatos a observarem as palavras grifadas no texto, sem mencionar que tal observação deve considerar o contexto em que elas estão empregadas.

Após os itens, pede-se que os candidatos escolham a alternativa que compreende os itens CORRETOS. Como os três itens apresentam afirmações verdadeiras, a alternativa “d” é a única que dispõe a resposta correta para a questão.

CONCLUSÃO: RATIFIQUE-SE o gabarito preliminar.

É o parecer, S.M.J.

Porto Alegre, 11 de maio de 2015.

CONCURSOS SSS1

PARECER DA BANCA EXAMINADORA
MUNICÍPIO DE SANTO ANTÔNIO DA PATRULHA - CONCURSO PÚBLICO - EDITAL Nº 01/2015

PROTOCOLO: 87-162-20150504151829-79453

INSCRIÇÃO: 8700161

CARGO: Fiscal Sanitário Farmacêutico

QUESTÃO 5 - GABARITO D

Considerando as regras de colocação pronominal, analisar os itens a seguir:

I - Em “Perdeu-se a magia, o sentido”, estabelece-se a próclise por conta de o verbo estar no início da frase.
ERRADO

II - Em “[...] de que não se ama em prestações”, estabelece-se a ênclise por conta da palavra “não”, de valor negativo.

III - Em “[...] é preciso lutar por aquilo que se deseja [...]”, estabelece-se a mesóclise por conta da palavra “que”.
Estão INCORRETOS:

- a) Somente os itens I e II.
- b) Somente os itens II e III.
- c) Somente os itens I e III.
- d) Todos os itens.

DO PARECER

Tendo em vista o pedido de recurso impetrado, manifesta-se a Banca pela anulação da presente questão, pelo fato de ter constado equivocadamente no item I a palavra *ERRADO*, o que tornou a questão confusa e de difícil entendimento.

CONCLUSÃO: ANULE-SE a questão.

É o parecer, S.M.J.

Porto Alegre, 11 de maio de 2015.

CONCURSOS SSS1

PARECER DA BANCA EXAMINADORA
MUNICÍPIO DE SANTO ANTÔNIO DA PATRULHA - CONCURSO PÚBLICO - EDITAL Nº 01/2015

PROTOCOLO: 87-162-20150504152516-94559

INSCRIÇÃO: 8700162

CARGO: Fiscal Sanitário Farmacêutico

QUESTÃO 8 - GABARITO C

Assinalar a alternativa cuja oração apresenta regência verbal INCORRETA:

- a) Acredite sempre em seus sonhos.
- b) O discurso do candidato agradou aos espectadores.
- c) Durante o intervalo, comentamos sobre a prova.
- d) Desfrute os prazeres da vida.

DO PARECER

Tendo em vista o pedido de recurso impetrado, manifesta-se a Banca expondo o que segue:
Analisando as alternativas C e D, temos:

C – “Durante o intervalo, comentamos sobre a prova.”

No tocante ao verbo “comentar”, a obra **Regência Nominal e Verbal (Série Palavra Final, v. 2)**, de Sérgio Simões, expõe o que segue:

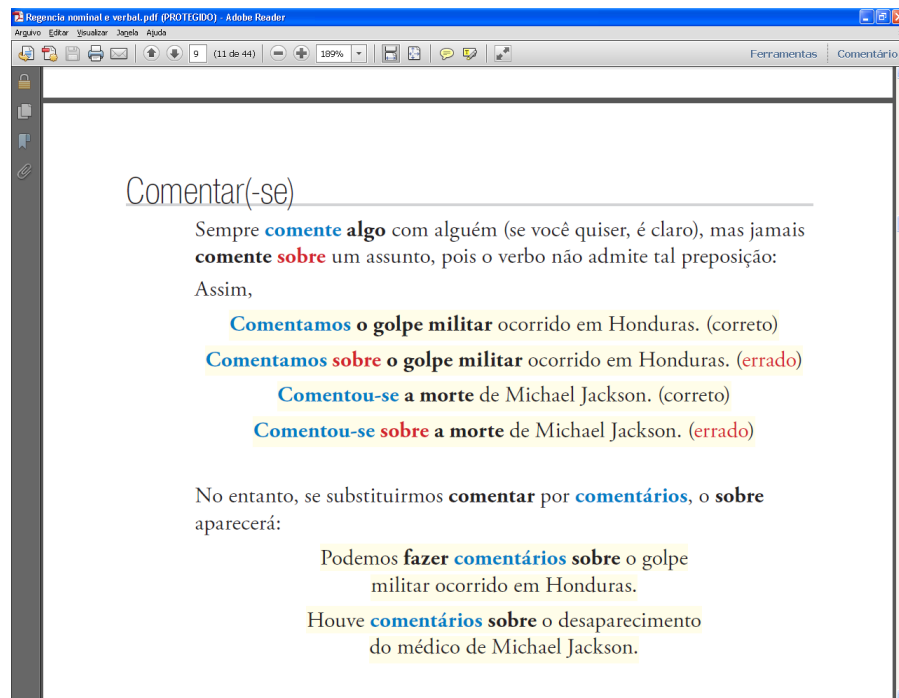

Comentar(-se)

Sempre **comente algo** com alguém (se você quiser, é claro), mas jamais **comente sobre** um assunto, pois o verbo não admite tal preposição:

Assim,

- Comentamos o golpe militar** ocorrido em Honduras. (correto)
- Comentamos sobre o golpe militar** ocorrido em Honduras. (errado)
- Comentou-se a morte** de Michael Jackson. (correto)
- Comentou-se sobre a morte** de Michael Jackson. (errado)

No entanto, se substituirmos **comentar** por **comentários**, o **sobre** aparecerá:

- Podemos **fazer comentários sobre** o golpe militar ocorrido em Honduras.
- Houve **comentários sobre** o desaparecimento do médico de Michael Jackson.

Do mesmo modo, o **Dicionário Eletrônico Houaiss da Língua Portuguesa** não admite a transitividade indireta do verbo em questão e o uso da preposição “sobre”, conforme segue:

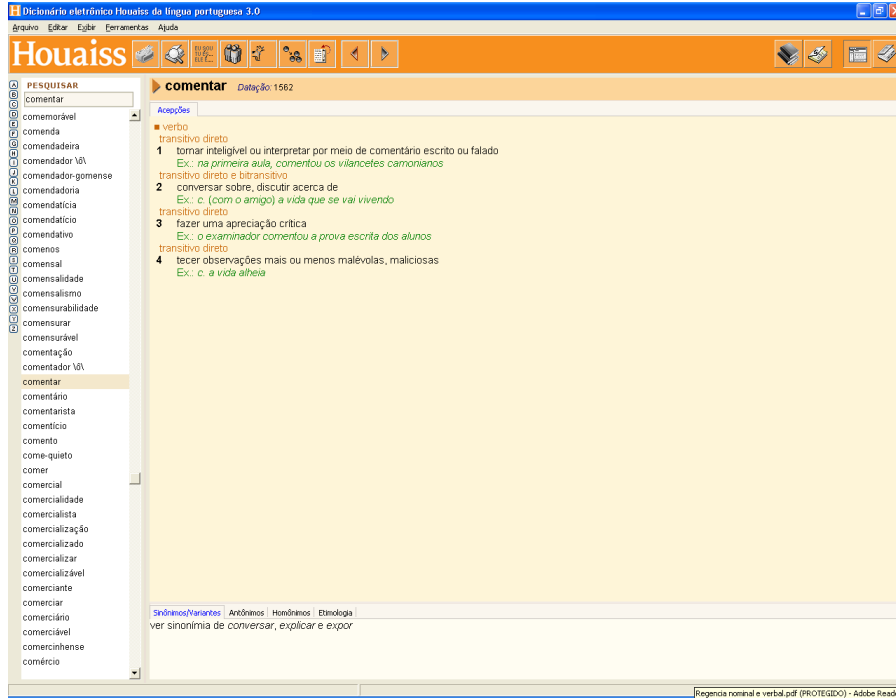

Desse modo, a oração disposta na alternativa C apresenta **INCORRETA** transitividade do verbo, já que há a presença da preposição “sobre” entre o verbo e seu objeto.

D – “Desfrute os prazeres da vida.”

No que tange ao verbo “desfrutar”, a obra **Regência Nominal e Verbal (Série Palavra Final, v. 2)**, de Sérgio Simões, expõe o seguinte:

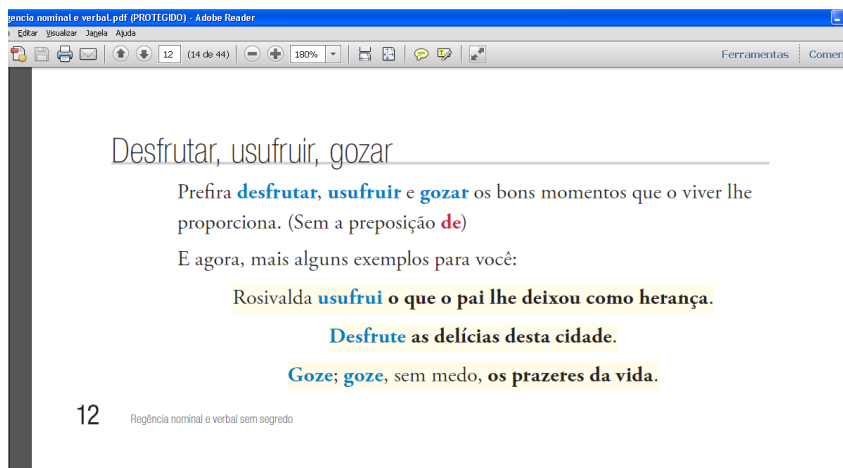

O verbo “desfrutar”, nos sentidos de “usufruir” e “deliciar-se com; apreciar”, segundo o **Dicionário Aurélio**, é um **verbo transitivo direto**, que não admite preposição.



Assim sendo, a oração disposta na alternativa D apresenta **CORRETA** transitividade do verbo, visto que não há preposição entre o verbo e seu objeto.

Como o enunciado da questão solicita que os candidatos assinalem a alternativa cuja oração apresenta regência verbal **INCORRETA**, a alternativa “C” permanece sendo a única que traz oração contendo tal problema. É, então, a alternativa que responde corretamente ao enunciado.

CONCLUSÃO: RATIFIQUE-SE o gabarito preliminar.

É o parecer, S.M.J.

Porto Alegre, 11 de maio de 2015.

CONCURSOS SSS1

PARECER DA BANCA EXAMINADORA
MUNICÍPIO DE SANTO ANTÔNIO DA PATRULHA - CONCURSO PÚBLICO - EDITAL Nº 01/2015

PROTOCOLO: 87-164-20150504114249-82721; 87-960-20150505010428-26204

INSCRIÇÃO: 8700164; 8700960

CARGO: Fiscal Sanitário Farmacêutico

QUESTÃO 12 - GABARITO B

Observe a sequência:

0, M, 2, N, 4, M, 6, N, 8, M,

0, N, 2, M, 4, N, 6, M, 8, N,

0, M, 2, N, 4, M, 6, N, 8, M,

... ..

Veja que ela obedece a um padrão que se repete. É correto afirmar que o algarismo que ocupa a posição 554 será:

- a) 4.
- b) M.
- c) 6.
- d) N.

DO PARECER

Tendo em vista o pedido de recurso impetrado, manifesta-se a Banca expondo o que segue:

Será importante referenciar que a presente questão de Raciocínio Lógico Matemático está de acordo com o conteúdo indicado no Edital de Concurso nº 01/2015: 20) *Progressão aritmética.* e 21) *Progressão geométrica.*

O enunciado pede para determinar o termo (algarismo) que ocupa a posição 554 da sequência. Percebe-se que:

Termo 4= N (a1)

Termo 14 = M (a2)

Termo 24 = N (a3)

Termo 34= M (a4)

...

Termo554=?(an)

Há necessidade de descobrir se o termo 554 ocupa uma posição par ou ímpar. Se for par, a resposta é M, se for ímpar, a resposta é N. Temos que:

$a_n = 554$

$a_1 = 4$

$R=10$

$a_n = a_1 + (n-1)R$

$554 = 4 + (n-1)10$

$554 - 4 = 10n - 10$

$550 + 10 = 10n$

$10n = 560$

n=560/10
n=56

Portanto n=56 é número par, logo nessa posição teremos um M.

Diante do exposto, somente a alternativa B contempla a resposta correta.

CONCLUSÃO: RATIFIQUE-SE o gabarito preliminar.

É o parecer, S.M.J.

Porto Alegre, 11 de maio de 2015.

CONCURSOS SSS1



Serviços e Assessoria em TI

PARECER DA BANCA EXAMINADORA
MUNICÍPIO DE SANTO ANTÔNIO DA PATRULHA - CONCURSO PÚBLICO - EDITAL Nº 01/2015

PROTOCOLO: 87-1256-20150504201116-66579

INSCRIÇÃO: 8701256

CARGO: Fonoaudiólogo

QUESTÃO 5 - GABARITO D

Considerando as regras de colocação pronominal, analisar os itens a seguir:

I - Em “Perdeu-se a magia, o sentido”, estabelece-se a próclise por conta de o verbo estar no início da frase.
ERRADO

II - Em “[...] de que não se ama em prestações”, estabelece-se a ênclise por conta da palavra “não”, de valor negativo.

III - Em “[...] é preciso lutar por aquilo que se deseja [...]”, estabelece-se a mesóclise por conta da palavra “que”.
Estão INCORRETOS:

- a) Somente os itens I e II.
- b) Somente os itens II e III.
- c) Somente os itens I e III.
- d) Todos os itens.

DO PARECER

Tendo em vista o pedido de recurso impetrado, manifesta-se a Banca pela anulação da presente questão, pelo fato de ter constado equivocadamente no item I a palavra *ERRADO*, o que tornou a questão confusa e de difícil entendimento.

CONCLUSÃO: ANULE-SE a questão.

É o parecer, S.M.J.

Porto Alegre, 11 de maio de 2015.

CONCURSOS SS1

PARECER DA BANCA EXAMINADORA
MUNICÍPIO DE SANTO ANTÔNIO DA PATRULHA - CONCURSO PÚBLICO - EDITAL Nº 01/2015

PROTOCOLO: 87-999-20150505230551-32683

INSCRIÇÃO: 8700999

CARGO: Fonoaudiólogo

QUESTÃO 21 - GABARITO A

De acordo com a Lei nº 8.080/1990, entende-se por vigilância sanitária um conjunto de ações capaz de eliminar, diminuir ou prevenir riscos à saúde e de intervir nos problemas sanitários decorrentes do meio ambiente, da produção e circulação de bens e da prestação de serviços de interesse da saúde, abrangendo:

I - O controle de bens de consumo que, direta ou indiretamente, se relacionem com a saúde, compreendidas todas as etapas e processos, da produção ao consumo.

II - Avaliação do impacto que as tecnologias provocam à saúde.

III - O controle da prestação de serviços que se relacionam direta ou indiretamente com a saúde.

IV - Participação, no âmbito de competência do Sistema Único de Saúde (SUS), da normatização, fiscalização e controle das condições de produção, extração, armazenamento, transporte, distribuição e manuseio de substâncias, de produtos, de máquinas e de equipamentos que apresentam riscos à saúde do trabalhador.

Estão CORRETOS:

- a) Somente os itens I e III.
- b) Somente os itens II e IV.
- c) Somente os itens I, II e III.
- d) Todos os itens.

DO PARECER

Tendo em vista o pedido de recurso impetrado, manifesta-se a Banca expondo o que segue:

A presente questão foi elaborada com base no §1º do artigo 6º da Lei nº 8.080/1990, conforme segue:

Art. 6º Estão incluídas ainda no campo de atuação do Sistema Único de Saúde (SUS):

[...]

§ 1º Entende-se por vigilância sanitária um conjunto de ações capaz de eliminar, diminuir ou prevenir riscos à saúde e de intervir nos problemas sanitários decorrentes do meio ambiente, da produção e circulação de bens e da prestação de serviços de interesse da saúde, abrangendo:

I - o controle de bens de consumo que, direta ou indiretamente, se relacionem com a saúde, compreendidas todas as etapas e processos, da produção ao consumo; e

II - o controle da prestação de serviços que se relacionam direta ou indiretamente com a saúde.

§ 2º Entende-se por vigilância epidemiológica um conjunto de ações que proporcionam o conhecimento, a detecção ou prevenção de qualquer mudança nos fatores determinantes e condicionantes de saúde individual ou coletiva, com a finalidade de recomendar e adotar as medidas de prevenção e controle das doenças ou agravos.

§ 3º Entende-se por saúde do trabalhador, para fins desta lei, um conjunto de atividades que se destina, através das ações de vigilância epidemiológica e vigilância sanitária, à promoção e proteção da saúde dos trabalhadores, assim como visa à recuperação e reabilitação da saúde dos trabalhadores submetidos aos riscos e agravos advindos das condições de trabalho, abrangendo:

I - assistência ao trabalhador vítima de acidentes de trabalho ou portador de doença profissional e do trabalho;

II - participação, no âmbito de competência do Sistema Único de Saúde (SUS), em estudos, pesquisas, avaliação e controle dos riscos e agravos potenciais à saúde existentes no processo de trabalho;

III - participação, no âmbito de competência do Sistema Único de Saúde (SUS), da normatização, fiscalização e controle das condições de produção, extração, armazenamento, transporte, distribuição e manuseio de substâncias, de produtos, de máquinas e de equipamentos que apresentam riscos à saúde do trabalhador;

IV - avaliação do impacto que as tecnologias provocam à saúde;

V - informação ao trabalhador e à sua respectiva entidade sindical e às empresas sobre os riscos de acidentes de trabalho, doença profissional e do trabalho, bem como os resultados de fiscalizações, avaliações ambientais e exames de saúde, de admissão, periódicos e de demissão, respeitados os preceitos da ética profissional;

VI - participação na normatização, fiscalização e controle dos serviços de saúde do trabalhador nas instituições e empresas públicas e privadas;

VII - revisão periódica da listagem oficial de doenças originadas no processo de trabalho, tendo na sua elaboração a colaboração das entidades sindicais; e

VIII - a garantia ao sindicato dos trabalhadores de requerer ao órgão competente a interdição de máquina, de setor de serviço ou de todo ambiente de trabalho, quando houver exposição a risco iminente para a vida ou saúde dos trabalhadores. [grifo nosso]

Considerando que os itens II e IV da questão se referem a saúde do trabalhador e que a legislação traz uma definição específica para vigilância sanitária, vigilância epidemiológica e saúde do trabalhador, a questão deveria ser respondida com base apenas na abrangência da vigilância sanitária.

Portanto, somente os itens I e III estão corretos.

CONCLUSÃO: RATIFIQUE-SE o gabarito preliminar.

É o parecer, S.M.J.

Porto Alegre, 11 de maio de 2015.

CONCURSOS SSS1



Serviços e Assessoria em TI

PARECER DA BANCA EXAMINADORA
MUNICÍPIO DE SANTO ANTÔNIO DA PATRULHA - CONCURSO PÚBLICO - EDITAL Nº 01/2015

PROTOCOLO: 87-1521-20150505215145-56957

INSCRIÇÃO: 8701521

CARGO: Fonoaudiólogo

QUESTÃO 27 - GABARITO A

De acordo com MUNHOZ; CAOVIILLA e GANANÇA, assinalar a alternativa CORRETA:

- a) Por questão de segurança, a maioria dos audiologistas considera o menor valor, 40 dB, como valor de atenuação interaural por via aérea.
- b) Por questão de segurança, a maioria dos audiologistas considera o menor valor, 60 dB, como valor de atenuação interaural por via aérea.
- c) Por questão de segurança, a maioria dos audiologistas considera o menor valor, 80 dB, como valor de atenuação interaural por via aérea.
- d) Por questão de segurança, a maioria dos audiologistas considera o menor valor, 50 dB, como valor de atenuação interaural por via aérea.

DO PARECER

Tendo em vista o pedido de recurso impetrado, manifesta-se a Banca expondo o que segue:

Faz-se necessário salientar que a presente questão foi elaborada com base na seguinte obra: *MUNHOZ, M.S.L.; CAOVIILLA, H.H.; SILVA, M.L.G.; GANANÇA, M.M. **Audiologia Clínica**. vol.2 - Série Otoneurológica. Atheneu.* Conforme constou no enunciado da questão deveria ser respondida com base nesse autor.

De acordo com a obra supracitada, página 75, temos:

Atenuação interaural por Via aérea

Vamos imaginar um paciente com perda auditiva profunda. Se obtivermos os limiares auditivos por via aérea sem o uso do mascaramento, poderemos calcular a atenuação interaural para cada frequência, por meio da diferença entre os valores obtidos na orelha "normal" e na orelha com perda auditiva. Podemos encontrar diferentes valores de atenuação interaural, geralmente entre 40 e 80 dB. Por QUESTÃO DE SEGURANÇA, A MAIORIA DOS AUDIOLOGISTAS CONSIDERA O MENOR VALOR DE 40 DB, COMO O VALOR DE ATENUAÇÃO INTERAURAL POR VIA AÉREA.

Portanto, segundo os autores Munhos, Caovilla e Ganança, a maioria dos audiologistas considera o menor valor de 40 dB como o valor de atenuação interaural por via aérea. Cabe ainda salientar que esses autores não fazem diferenciação no tipo de fone que é utilizado.

Diante do exposto, somente a alternativa A está correta e de acordo com a obra referenciada.

CONCLUSÃO: RATIFIQUE-SE o gabarito preliminar.

É o parecer, S.M.J.

Porto Alegre, 11 de maio de 2015.

CONCURSOS SS1

PARECER DA BANCA EXAMINADORA
MUNICÍPIO DE SANTO ANTÔNIO DA PATRULHA - CONCURSO PÚBLICO - EDITAL Nº 01/2015

PROTOCOLO: 87-744-20150505232908-16798

INSCRIÇÃO: 8700744

CARGO: Professor Área 1 – Anos Iniciais do Ensino Fundamental

DO PEDIDO

O recorrente impetrou recurso com a seguinte alegação:

Razões: Revisão de toda a prova... muito confuso as questões de matemática, informática e conhecimentos gerais.

DO PARECER

Tendo em vista que o recorrente não fundamenta seu pedido, apenas solicita revisão de toda a prova, sem especificar a questão e considerando que de acordo com o Edital de Concurso nº 01/2015 elencou todo o regramento relativo aos pedidos de recursos, conforme segue:

8.4. Para cada questionamento deverá ser utilizado um formulário eletrônico, com todos os dados solicitados devidamente preenchidos, no qual deve ser circunstanciada exposição a respeito das questões e pontos para as quais, em face às normas do certame, contidas no Edital, da natureza do cargo a ser provido ou do critério adotado, deveria ser atribuído maior grau ou número de pontos, bem como as razões do pedido de revisão e o total dos pontos pleiteados.

8.5. Não se conhecerão os recursos que não contenham os dados acima e os fundamentos do pedido, inclusive os pedidos de simples revisão da prova ou nota. [grifo nosso]

Assim sendo, tendo em vista que o recorrente não fornece em seu recurso subsídios que permitam à Banca uma análise da inconformidade quanto às dúvidas, não há possibilidade de atendimento do pedido.

CONCLUSÃO: Recurso não conhecido.

É o parecer, S.M.J.

Porto Alegre, 11 de maio de 2015.

CONCURSOS SS1

PARECER DA BANCA EXAMINADORA
MUNICÍPIO DE SANTO ANTÔNIO DA PATRULHA - CONCURSO PÚBLICO - EDITAL Nº 01/2015

PROTOCOLO: 87-12-20150505182630-22763; 87-54-20150504223554-16816; 87-717-20150505201520-67258; 87-721-20150505153817-32812; 87-1085-20150505122743-99489; 87-1085-20150505125329-56533; 87-1097-20150505193435-48505; 87-1206-20150505132802-61886; 87-1341-20150505184521-10328; 87-1448-20150504230033-89956; 87-1533-20150505224012-65073; 87-1677-20150505181915-61895; 87-1677-20150505183229-66944; 87-1685-20150504223552-37252

INSCRIÇÃO: 8700012; 8700054; 8700717; 8700721; 8701085; 8701097; 8701206; 8701341; 8701448; 8701533; 8701677; 8701685

CARGO: Professor Área 1 – Anos Iniciais do Ensino Fundamental

QUESTÃO 2 - GABARITO D

Considerando as palavras grifadas no texto, analisar os itens a seguir:

I - “Costumes” exerce uma relação de sinonímia com “vezos”.

II - “Surrado” exerce uma relação de sinonímia com “coçado”.

III - “Tolerância” exerce uma relação de sinonímia com “condescendência”.

Está(ão) CORRETO(S):

- a) Somente o item III.
- b) Somente os itens I e II.
- c) Somente os itens I e III.
- d) Todos os itens.

DO PARECER

Tendo em vista os pedidos de recurso impetrados, manifesta-se a Banca expondo o que segue:

Analisando todos os itens apresentados aos candidatos, temos:

I – “Costumes” exerce uma relação de sinonímia com “vezos”.

Segundo o Dicionário Eletrônico Houaiss da Língua Portuguesa, as palavras “costume” e “vezo” são sinônimas, conforme é possível observar na parte inferior da imagem a seguir:

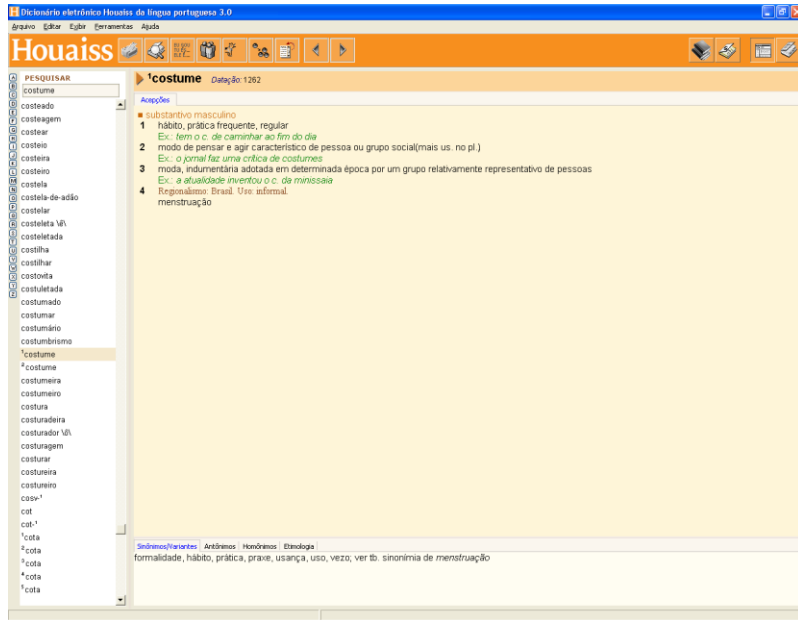

A alternativa, portanto, está CORRETA.

II – “Surrado” exerce uma relação de sinonímia com “çoçado”.

Segundo o Dicionário Eletrônico Houaiss da Língua Portuguesa, as palavras “surrado” e “çoçado” são sinônimas, conforme é possível observar no item 3 da imagem a seguir:

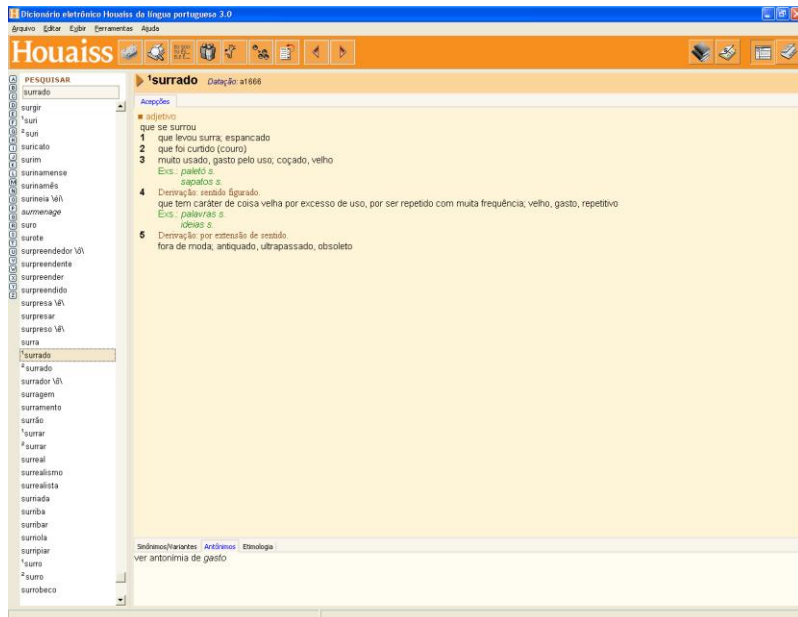

A alternativa, portanto, está CORRETA.

III – “Tolerância” exerce uma relação de sinonímia com “condescendência”.

Segundo o Dicionário Eletrônico Houaiss da Língua Portuguesa, as palavras “tolerância” e “condescendência” são sinônimas, conforme é possível observar na parte inferior da imagem a seguir:

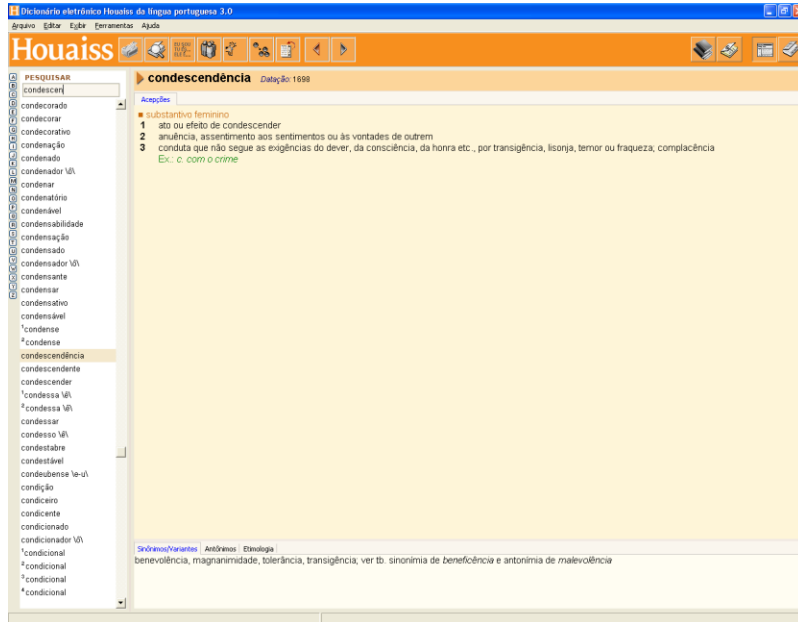

A alternativa, portanto, está CORRETA.

É preciso considerar que o enunciado da questão orienta os candidatos a observarem as palavras grifadas no texto, sem mencionar que tal observação deve considerar o contexto em que elas estão empregadas.

Após os itens, pede-se que os candidatos escolham a alternativa que compreende os itens CORRETOS. Como os três itens apresentam afirmações verdadeiras, a alternativa “d” é a única que dispõe a resposta correta para a questão.

CONCLUSÃO: RATIFIQUE-SE o gabarito preliminar.

É o parecer, S.M.J.

Porto Alegre, 11 de maio de 2015.

CONCURSOS SSS1

PARECER DA BANCA EXAMINADORA
MUNICÍPIO DE SANTO ANTÔNIO DA PATRULHA - CONCURSO PÚBLICO - EDITAL Nº 01/2015

PROTOCOLO: 87-12-20150505183034-24529; 87-54-20150504223233-40701; 87-138-20150504115204-46703; 87-721-20150505154254-81278; 87-744-20150505232440-14112; 87-1085-20150505125652-96997; 87-1097-20150505193645-81779; 87-1448-20150504225705-19724; 87-1533-20150505224452-80408; 87-1677-20150505182209-65534; 87-1677-20150505182949-93947; 87-1685-20150504223308-77807; 87-1757-20150504233851-18002

INSCRIÇÃO: 8700012; 8700054; 8700138; 8700721; 8700744; 8701085; 8701097; 8701448; 8701533; 8701677; 8701685; 8701757

CARGO: Professor Área 1 – Anos Iniciais do Ensino Fundamental

QUESTÃO 5 - GABARITO D

Considerando as regras de colocação pronominal, analisar os itens a seguir:

I - Em “Perdeu-se a magia, o sentido”, estabelece-se a próclise por conta de o verbo estar no início da frase.

ERRADO

II - Em “[...] de que não se ama em prestações”, estabelece-se a ênclise por conta da palavra “não”, de valor negativo.

III - Em “[...] é preciso lutar por aquilo que se deseja [...]”, estabelece-se a mesóclise por conta da palavra “que”.

Estão INCORRETOS:

- a) Somente os itens I e II.
- b) Somente os itens II e III.
- c) Somente os itens I e III.
- d) Todos os itens.

DO PARECER

Tendo em vista o pedido de recurso impetrado, manifesta-se a Banca pela anulação da presente questão, pelo fato de ter constado equivocadamente no item I a palavra *ERRADO*, o que tornou a questão confusa e de difícil entendimento.

CONCLUSÃO: ANULE-SE a questão.

É o parecer, S.M.J.

Porto Alegre, 11 de maio de 2015.

CONCURSOS SSS1

PARECER DA BANCA EXAMINADORA
MUNICÍPIO DE SANTO ANTÔNIO DA PATRULHA - CONCURSO PÚBLICO - EDITAL Nº 01/2015

PROTOCOLO: 87-1341-20150505213212-30775

INSCRIÇÃO: 8701341

CARGO: Professor Área 1 – Anos Iniciais do Ensino Fundamental

QUESTÃO 7 - GABARITO B

Em relação às classes de palavras, marcar C para as afirmativas Certas, E para as Erradas e, após, assinalar a alternativa que apresenta a sequência CORRETA:

() No trecho “Zygmunt Bauman diz **que** vivemos na ‘era da liquidez’”, o termo grifado é um pronome relativo.

() No trecho “[...] de acordo com a época **na qual** vivemos”, o termo grifado é uma conjunção integrante.

- a) C - C.
- b) E - E.
- c) E - C.
- d) C - E.

DO PARECER

Tendo em vista o pedido de recurso impetrado, manifesta-se a Banca expondo o que segue:

Analisando as afirmativas apresentadas aos candidatos, temos:

Primeira afirmativa:

Na sentença “Zygmunt Bauman diz **que** vivemos na ‘era da liquidez’”, o termo grifado é uma **conjunção integrante**, visto que integra duas orações, uma principal (“Zygmunt Bauman diz”) e outra subordinada (“que vivemos na ‘era da liquidez’”).

Como a afirmativa informa que o termo grifado trata-se de um pronome relativo, ela está ERRADA.

Segunda afirmativa:

Na sentença “[...] de acordo com a época **na qual** vivemos”, o termo grifado é um **pronome relativo**, já que se refere a um termo mencionado anteriormente, ou seja, “época”, que é seu antecedente.

Como a afirmativa informa que o termo grifado trata-se de uma conjunção integrante, ela está ERRADA.

Como se pede que o candidato assinale a alternativa que apresenta a sequência CORRETA de preenchimento das lacunas, e tal sequência é “E – E”, a alternativa “b” é a única que apresenta resposta correta.

Os trechos citados nas afirmativas foram retirados do próprio texto.

CONCLUSÃO: RATIFIQUE-SE o gabarito preliminar.

É o parecer, S.M.J.

Porto Alegre, 11 de maio de 2015.

CONCURSOS SSS1



Serviços e Assessoria em TI

PARECER DA BANCA EXAMINADORA
MUNICÍPIO DE SANTO ANTÔNIO DA PATRULHA - CONCURSO PÚBLICO - EDITAL Nº 01/2015

PROTOCOLO: 87-717-20150505201725-26847; 87-721-20150505154429-76529; 87-726-20150505123821-75394; 87-1085-20150505125958-87416; 87-1097-20150505193812-45274; 87-1341-20150505190334-16888; 87-1533-20150505224941-97136; 87-1677-20150505182535-27763; 87-1677-20150505182650-42888; 87-1685-20150505210748-38260

INSCRIÇÃO: 8700717; 8700721; 8700726; 8701085; 8701097; 8701341; 8701533; 8701677; 8701685

CARGO: Professor Área 1 – Anos Iniciais do Ensino Fundamental

QUESTÃO 10 - GABARITO C

O salário mínimo passou a ser de R\$ 788,00 em janeiro de 2015. Supondo que o reajuste foi de 8,5% sobre o salário de 2014, é correto afirmar que o valor que vigorou em 2014 foi de:

- a) R\$ 721,02.
- b) R\$ 728,36.
- c) R\$ 726,27.
- d) R\$ 724,00.

DO PARECER

Tendo em vista o pedido de recurso impetrado, manifesta-se a Banca expondo o que segue:

Preliminarmente, será importante frisar que o recorrente cita a questão de nº 11, no entanto, visto seu reclame, parece ter se equivocado e fazer referência à questão de nº 10, acima disposta.

Será importante referenciar que a presente questão está de acordo com o conteúdo indicado no Edital de Concurso nº 01/2015: *10) Regras de três simples e compostas.*

Solução:

$$788 = 108,5\%$$

$$X = 100\%$$

Onde X é o valor que se deseja descobrir. Resolvendo temos que:

$$108,5 * X = 788 * 100$$

$$108,5 * X = 78800$$

$$X = 78800 / 108,5$$

$$X = 726,27$$

Portanto, somente a alternativa C contempla a resposta correta.

CONCLUSÃO: RATIFIQUE-SE o gabarito preliminar.

É o parecer, S.M.J.

Porto Alegre, 11 de maio de 2015.

CONCURSOS SS1

PARECER DA BANCA EXAMINADORA
MUNICÍPIO DE SANTO ANTÔNIO DA PATRULHA - CONCURSO PÚBLICO - EDITAL Nº 01/2015

PROTOCOLO: 87-54-20150505203006-42095; 87-717-20150505202902-52826; 87-1341-20150505210614-62505; 87-1533-20150505225351-26073

INSCRIÇÃO: 8700054; 8700717; 8701341; 8701533

CARGO: Professor Área 1 – Anos Iniciais do Ensino Fundamental

QUESTÃO 22 - GABARITO B

De acordo com a Lei nº 9.394/1996, marcar C para as afirmativas Certas, E para as Erradas e, após, assinalar a alternativa que apresenta a sequência CORRETA:

() A educação básica poderá organizar-se em séries anuais, períodos semestrais, ciclos, alternância regular de períodos de estudos, grupos não-seriados, com base na idade, na competência e em outros critérios, ou por forma diversa de organização, sempre que o interesse do processo de aprendizagem assim o recomendar.

() A escola poderá reclassificar os alunos, tendo como base as normas curriculares gerais, exceto quando se tratar de transferências entre estabelecimentos situados no exterior.

() O calendário escolar deverá adequar-se às peculiaridades locais, inclusive climáticas e econômicas, a critério do respectivo sistema de ensino, sem com isso reduzir o número de horas letivas previsto na Lei nº 9.304/1996.

a) C - C - E.

b) C - E - C.

c) E - C - E.

d) E - E - C.

DO PARECER

Tendo em vista os pedidos de recursos impetrados, manifesta-se a Banca pela anulação da presente questão, pois a terceira afirmativa apresentou equivocadamente a Lei nº 9.304/1996, sendo que o correto seria Lei nº 9.394/1996, tornando a afirmativa errada.

Considerando que a resposta correta seria C - E - E, que nenhuma das alternativas apresenta essa sequência, a Banca decide pela anulação da questão.

CONCLUSÃO: ANULE-SE o gabarito preliminar.

É o parecer, S.M.J.

Porto Alegre, 11 de maio de 2015.

CONCURSOS SS1

PARECER DA BANCA EXAMINADORA
MUNICÍPIO DE SANTO ANTÔNIO DA PATRULHA - CONCURSO PÚBLICO - EDITAL Nº 01/2015

PROTOCOLO: 87-12-20150505183236-83161; 87-54-20150504222632-53419; 87-717-20150505201905-43151; 87-721-20150505154600-34466; 87-1085-20150505210954-12600; 87-1097-20150505193910-40029; 87-1341-20150505191320-69833; 87-1533-20150505225822-23276; 87-1677-20150505181100-22232; 87-1685-20150504222633-33177

INSCRIÇÃO: 8700012; 8700054; 8700717; 8700721; 8701085; 8701097; 8701341; 8701533; 8701677; 8701685

CARGO: Professor Área 1 – Anos Iniciais do Ensino Fundamental

QUESTÃO 25 - GABARITO A

Na visão empirista:

- a) A pressão do meio social determina a internalização dos valores morais e das regras de convivência social.
- b) O sujeito reelabora os valores morais e as regras de convivência na sua interação com o meio social.
- c) A moral é considerada a lógica da conduta, tanto quanto a lógica operatória é considerada a moral do pensamento.
- d) Fica explícito o quanto o desenvolvimento moral é indissociável do intelectual, ou seja, jamais um sujeito poderá ingressar na fase da moral autônoma se seu desenvolvimento intelectual corresponder ao estágio intuitivo ou pré-operatório.

DO PARECER

Tendo em vista o pedido de recurso impetrado, manifesta-se a Banca expondo o que segue:

A questão recorrida foi formulada com base na obra *RANGEL, Ana Cristina. Educação matemática e a construção do número pela criança. Artmed, páginas 62, 63 e 64, abordando o conteúdo n. 4 (Teorias da Educação)*, respeitando, assim tanto a bibliografia como os conteúdos do Edital.

A Teoria Empirista é uma Teoria da Educação e referida autora, que é renomada na área da Educação, escreveu sobre o Empirismo (com fulcro no estímulo-resposta), que considera que cabe ao aluno internalizar o que lhe é ensinado (alternativa A) e não reelaborar (alternativa B), porque reelaborar significa reconstruir e isso é do Construtivismo, ou seja, de outra Teoria da Educação.

Portanto, a questão está clara e a alternativa A está correta e de acordo com o autor supracitado, não cabendo anulação.

CONCLUSÃO: RATIFIQUE-SE o gabarito preliminar.

É o parecer, S.M.J.

Porto Alegre, 11 de maio de 2015.

CONCURSOS SS1

PARECER DA BANCA EXAMINADORA
MUNICÍPIO DE SANTO ANTÔNIO DA PATRULHA - CONCURSO PÚBLICO - EDITAL Nº 01/2015

PROTOCOLO: 87-285-20150504092513-19025

INSCRIÇÃO: 8700285

CARGO: Professor Área 2 – Anos Finais do Ensino Fundamental - Geografia

QUESTÃO 6 - GABARITO A

Ler a afirmativa a seguir e, após, assinalar a alternativa que preenche CORRETAMENTE suas lacunas:

A palavra “água”, presente no texto, recebe acento agudo por ser uma palavra _____ terminada em _____.

- a) paroxítona - ditongo crescente.
- b) proparoxítona - ditongo crescente.
- c) paroxítona - ditongo decrescente.
- d) proparoxítona - ditongo decrescente.

DO PARECER

Tendo em vista o pedido de recurso impetrado, manifesta-se a Banca expondo o que segue:

Primeiramente, faz-se necessário observar que o recurso do candidato está escrito de modo confuso, não permitindo sua compreensão.

A palavra “água” é uma palavra paroxítona porque é composta de duas sílabas (**á.gua**) e a sílaba tônica é a penúltima. No tocante ao ditongo (encontro vocálico de duas vogais) presente na última sílaba, é crescente porque há a semivogal “u” precedendo a vogal “a” (**ua**).

Portanto, a alternativa A é a única que responde corretamente ao enunciado da questão.

CONCLUSÃO: RATIFIQUE-SE o gabarito preliminar.

É o parecer, S.M.J.

Porto Alegre, 11 de maio de 2015.

CONCURSOS SS1

PARECER DA BANCA EXAMINADORA
MUNICÍPIO DE SANTO ANTÔNIO DA PATRULHA - CONCURSO PÚBLICO - EDITAL Nº 01/2015

PROTOCOLO: 87-285-20150504111503-88276

INSCRIÇÃO: 8700285

CARGO: Professor Área 2 – Anos Finais do Ensino Fundamental - Geografia

QUESTÃO 10 - GABARITO C

O salário mínimo passou a ser de R\$ 788,00 em janeiro de 2015. Supondo que o reajuste foi de 8,5% sobre o salário de 2014, é correto afirmar que o valor que vigorou em 2014 foi de:

- a) R\$ 721,02.
- b) R\$ 728,36.
- c) R\$ 726,27.
- d) R\$ 724,00.

DO PARECER

Tendo em vista o pedido de recurso impetrado, manifesta-se a Banca expondo o que segue:

Preliminarmente, será importante frisar que o recorrente cita a questão de nº 11, no entanto, visto seu reclame, parece ter se equivocado e fazer referência à questão de nº 10, acima disposta.

Será importante referenciar que a presente questão está de acordo com o conteúdo indicado no Edital de Concurso nº 01/2015: *10) Regras de três simples e compostas.*

Solução:

$$788 == 108,5\%$$

$$X == 100\%$$

Onde X é o valor que se deseja descobrir. Resolvendo temos que:

$$108,5 * X = 788 * 100$$

$$108,5 * X = 78800$$

$$X = 78800 / 108,5$$

$$X = 726,27$$

Portanto, somente a alternativa C contempla a resposta correta.

CONCLUSÃO: RATIFIQUE-SE o gabarito preliminar.

É o parecer, S.M.J.

Porto Alegre, 11 de maio de 2015.

CONCURSOS SSS1

PARECER DA BANCA EXAMINADORA
MUNICÍPIO DE SANTO ANTÔNIO DA PATRULHA - CONCURSO PÚBLICO - EDITAL Nº 01/2015

PROTOCOLO: 87-285-20150504111843-12768

INSCRIÇÃO: 8700285

CARGO: Professor Área 2 – Anos Finais do Ensino Fundamental - Geografia

QUESTÃO 10 - GABARITO C

O salário mínimo passou a ser de R\$ 788,00 em janeiro de 2015. Supondo que o reajuste foi de 8,5% sobre o salário de 2014, é correto afirmar que o valor que vigorou em 2014 foi de:

- a) R\$ 721,02.
- b) R\$ 728,36.
- c) R\$ 726,27.
- d) R\$ 724,00.

DO PARECER

Tendo em vista o pedido de recurso impetrado, manifesta-se a Banca expondo o que segue:

Preliminarmente, será importante frisar que o recorrente cita a questão de nº 11, no entanto, visto seu reclame, parece ter se equivocado e fazer referência à questão de nº 10, acima disposta.

Será importante referenciar que a presente questão está de acordo com o conteúdo indicado no Edital de Concurso nº 01/2015: *10) Regras de três simples e compostas.*

Solução:

$$788 == 108,5\%$$

$$X == 100\%$$

Onde X é o valor que se deseja descobrir. Resolvendo temos que:

$$108,5 * X = 788 * 100$$

$$108,5 * X = 78800$$

$$X = 78800 / 108,5$$

$$X = 726,27$$

Portanto, somente a alternativa C contempla a resposta correta.

CONCLUSÃO: RATIFIQUE-SE o gabarito preliminar.

É o parecer, S.M.J.

Porto Alegre, 11 de maio de 2015.

CONCURSOS SS1

PARECER DA BANCA EXAMINADORA
MUNICÍPIO DE SANTO ANTÔNIO DA PATRULHA - CONCURSO PÚBLICO - EDITAL Nº 01/2015

PROTOCOLO: 87-285-20150504115652-54818; 87-285-20150504131229-75902

INSCRIÇÃO: 8700285

CARGO: Professor Área 2 – Anos Finais do Ensino Fundamental - Geografia

QUESTÃO 18 - GABARITO D

De acordo com a Lei Orgânica, marcar C para as afirmativas Certas, E para as Erradas e, após, assinalar a alternativa que apresenta a sequência CORRETA:

() A Lei assegurará ao servidor, que por um quinquênio completo não houver interrompido a prestação de serviço ao Município e revelar assiduidade, licença-prêmio de quatro meses para os efeitos nela previsto.

() Os servidores públicos municipais deverão receber seus salários até o último dia útil do mês vencido.

() É vedada a participação de servidores no produto da arrecadação de tributos e multas, inclusive da dívida ativa.

a) C - E - E.

b) E - C - C.

c) C - C - E.

d) E - E - C.

DO PARECER

Tendo em vista o pedido de recurso impetrado, manifesta-se a Banca expondo o que segue:

A presente questão foi elaborada com base na Lei Orgânica Municipal, artigos 79, 80 e 83, conforme segue:

Art. 79 - A Lei assegurará ao servidor, que por um quinquênio completo não houver interrompido a prestação de serviço ao Município e revelar assiduidade, **licença-prêmio de três meses** para os efeitos nela previsto.

Art. 80 - Os servidores públicos municipais deverão receber seus salários **até o dia cinco do mês posterior ao vencido**.

Art. 83 - É vedada:

I - a remuneração dos cargos, de atribuições iguais ou assemelhadas, do Poder Legislativo, superior a dos cargos do Poder Executivo, ressalvadas as vantagens de caráter individual e as relativas a natureza e ao local de trabalho;

II - a participação de servidores no produto da arrecadação de tributos e multas, inclusive da dívida ativa; [grifo nosso]

Portanto, somente a terceira afirmativa está certa.

CONCLUSÃO: RATIFIQUE-SE o gabarito preliminar.

É o parecer, S.M.J.

Porto Alegre, 11 de maio de 2015.

CONCURSOS SS1

PARECER DA BANCA EXAMINADORA
MUNICÍPIO DE SANTO ANTÔNIO DA PATRULHA - CONCURSO PÚBLICO - EDITAL Nº 01/2015

PROTOCOLO: 87-285-20150504112323-78886

INSCRIÇÃO: 8700285

CARGO: Professor Área 2 – Anos Finais do Ensino Fundamental - Geografia

QUESTÃO 29 - GABARITO A

No que se refere ao grupo terrorista Estado Islâmico, assinalar a alternativa CORRETA:

- a) É um Estado paralelo em uma faixa esparsa de território que vai do norte da Síria ao oeste iraquiano.
- b) Com a queda do presidente da Síria, Bashar al- Assad, após a primavera árabe, os rebeldes tomaram o poder no país e expandiram o território.
- c) Ganhou força após a o massacre israelense na Faixa de Gaza iniciado em junho de 2014. É o principal aliado do grupo palestino Hamas.
- d) Todas as alternativas.

DO PARECER

Tendo em vista o pedido de recurso impetrado, manifesta-se a Banca expondo o que segue:

Preliminarmente, será importante referenciar que o recorrente impetrou recurso com a alegação de que o conteúdo da questão não está de acordo com o edital.

Contudo, no final do conteúdo indicado pelo edital é possível identificar claramente:

Item 3 - Geografia política: Os conjuntos de países e as relações de poder; a geopolítica mundial no início do século XXI.

Logo, isso de nada interfere na resolução da questão.

Portanto, não há nenhum motivo para anular a questão.

CONCLUSÃO: RATIFIQUE-SE o gabarito preliminar.

É o parecer, S.M.J.

Porto Alegre, 11 de maio de 2015.

CONCURSOS SSS1

PARECER DA BANCA EXAMINADORA
MUNICÍPIO DE SANTO ANTÔNIO DA PATRULHA - CONCURSO PÚBLICO - EDITAL Nº 01/2015

PROTOCOLO: 87-43-20150504231726-75205; 87-1741-20150505175129-18072; 87-32-20150505191611-56587; 87-1757-20150504233605-20142

INSCRIÇÃO: 8700043; 8701741; 8700032; 8701757

CARGO: Professor Área 2 – Anos Finais do Ensino Fundamental - Língua Portuguesa

QUESTÃO 2 - GABARITO D

Considerando as palavras grifadas no texto, analisar os itens a seguir:

I - “Costumes” exerce uma relação de sinonímia com “vezos”.

II - “Surrado” exerce uma relação de sinonímia com “coçado”.

III - “Tolerância” exerce uma relação de sinonímia com “condescendência”.

Está(ão) CORRETO(S):

- a) Somente o item III.
- b) Somente os itens I e II.
- c) Somente os itens I e III.
- d) Todos os itens.

DO PARECER

Tendo em vista os pedidos de recurso impetrados, manifesta-se a Banca expondo o que segue:

Analisando todos os itens apresentados aos candidatos, temos:

I – “Costumes” exerce uma relação de sinonímia com “vezos”.

Segundo o Dicionário Eletrônico Houaiss da Língua Portuguesa, as palavras “costume” e “vezo” são sinônimas, conforme é possível observar na parte inferior da imagem a seguir:

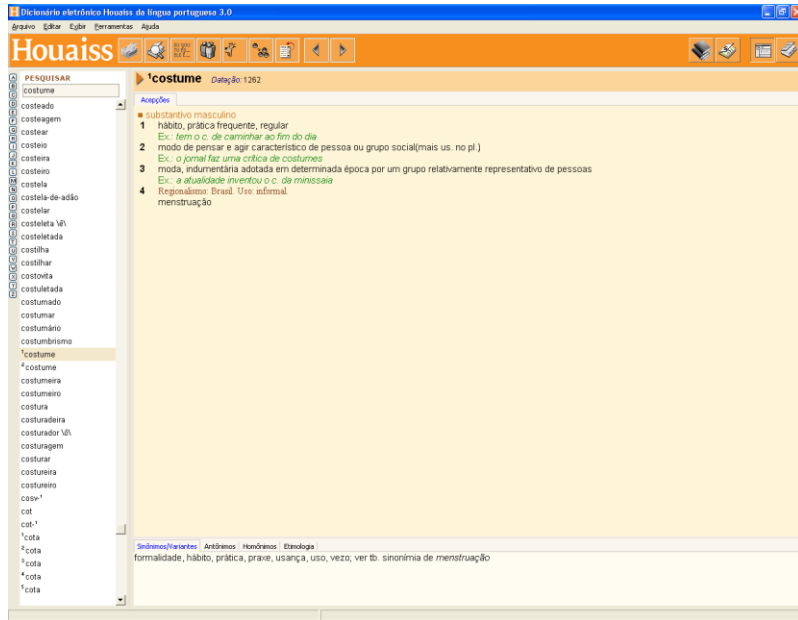

A alternativa, portanto, está CORRETA.

II – “Surrado” exerce uma relação de sinonímia com “çoçado”.

Segundo o Dicionário Eletrônico Houaiss da Língua Portuguesa, as palavras “surrado” e “çoçado” são sinônimas, conforme é possível observar no item 3 da imagem a seguir:

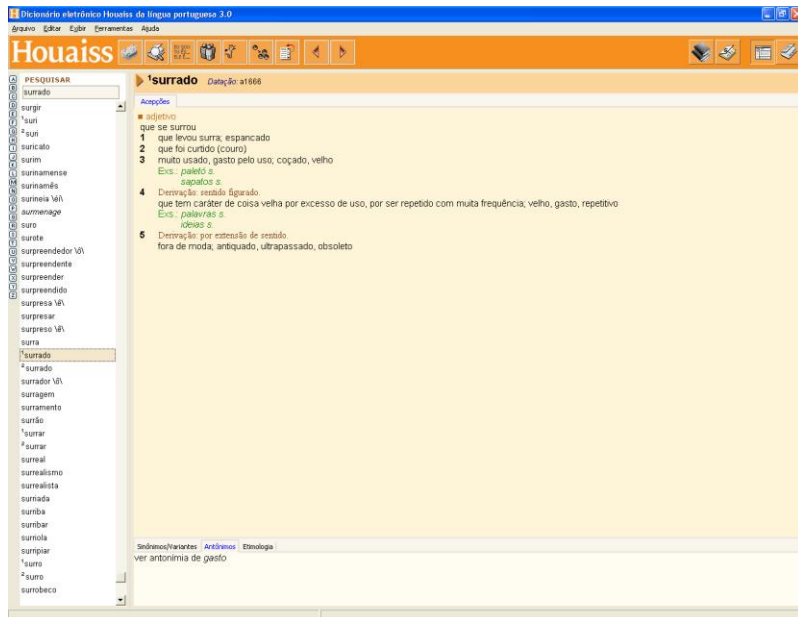

A alternativa, portanto, está CORRETA.

III – “Tolerância” exerce uma relação de sinonímia com “condescendência”.

Segundo o Dicionário Eletrônico Houaiss da Língua Portuguesa, as palavras “tolerância” e “condescendência” são sinônimas, conforme é possível observar na parte inferior da imagem a seguir:

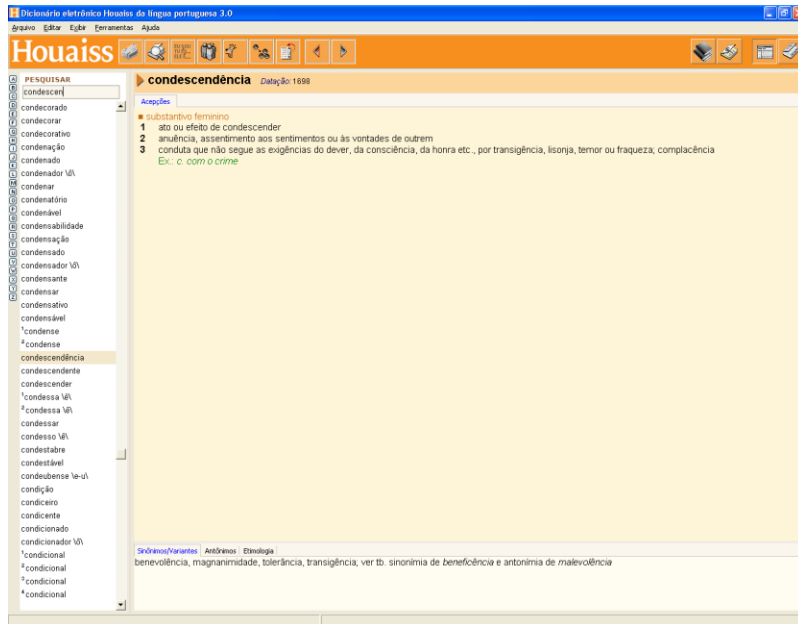

A alternativa, portanto, está CORRETA.

É preciso considerar que o enunciado da questão orienta os candidatos a observarem as palavras grifadas no texto, sem mencionar que tal observação deve considerar o contexto em que elas estão empregadas.

Após os itens, pede-se que os candidatos escolham a alternativa que compreende os itens CORRETOS. Como os três itens apresentam afirmações verdadeiras, a alternativa “d” é a única que dispõe a resposta correta para a questão.

CONCLUSÃO: RATIFIQUE-SE o gabarito preliminar.

É o parecer, S.M.J.

Porto Alegre, 11 de maio de 2015.

CONCURSOS SS1

PARECER DA BANCA EXAMINADORA
MUNICÍPIO DE SANTO ANTÔNIO DA PATRULHA - CONCURSO PÚBLICO - EDITAL Nº 01/2015

PROTOCOLO: 87-32-20150505191611-56587; 87-43-20150504231200-67549; 87-43-20150504232922-19175; 87-1240-20150504184114-36054; 87-1658-20150505141213-54266; 87-1741-20150505175129-18072

INSCRIÇÃO: 8700032; 8700043; 8701240; 8701658; 8701741

CARGO: Professor Área 2 – Anos Finais do Ensino Fundamental - Língua Portuguesa

QUESTÃO 5 - GABARITO D

Considerando as regras de colocação pronominal, analisar os itens a seguir:

I - Em “Perdeu-se a magia, o sentido”, estabelece-se a próclise por conta de o verbo estar no início da frase.
ERRADO

II - Em “[...] de que não se ama em prestações”, estabelece-se a ênclise por conta da palavra “não”, de valor negativo.

III - Em “[...] é preciso lutar por aquilo que se deseja [...]”, estabelece-se a mesóclise por conta da palavra “que”.

Estão INCORRETOS:

- a) Somente os itens I e II.
- b) Somente os itens II e III.
- c) Somente os itens I e III.
- d) Todos os itens.

DO PARECER

Tendo em vista o pedido de recurso impetrado, manifesta-se a Banca pela anulação da presente questão, pelo fato de ter constado equivocadamente no item I a palavra *ERRADO*, o que tornou a questão confusa e de difícil entendimento.

CONCLUSÃO: ANULE-SE a questão.

É o parecer, S.M.J.

Porto Alegre, 11 de maio de 2015.

CONCURSOS SSS1



Serviços e Assessoria em TI

PARECER DA BANCA EXAMINADORA
MUNICÍPIO DE SANTO ANTÔNIO DA PATRULHA - CONCURSO PÚBLICO - EDITAL Nº 01/2015

PROTOCOLO: 87-1658-20150505143043-56270

INSCRIÇÃO: 8701658

CARGO: Professor Área 2 – Anos Finais do Ensino Fundamental - Língua Portuguesa

QUESTÃO 7 - GABARITO B

Em relação às classes de palavras, marcar C para as afirmativas Certas, E para as Erradas e, após, assinalar a alternativa que apresenta a sequência CORRETA:

() No trecho “Zygmunt Bauman diz **que** vivemos na ‘era da liquidez’”, o termo grifado é um pronome relativo.

() No trecho “[...] de acordo com a época **na qual** vivemos”, o termo grifado é uma conjunção integrante.

a) C - C.

b) E - E.

c) E - C.

d) C - E.

DO PARECER

Tendo em vista o pedido de recurso impetrado, manifesta-se a Banca expondo o que segue:

Analisando as afirmativas apresentadas aos candidatos, temos:

Primeira afirmativa:

Na sentença “Zygmunt Bauman diz **que** vivemos na ‘era da liquidez’”, o termo grifado é uma **conjunção integrante**, visto que integra duas orações, uma principal (“Zygmunt Bauman diz”) e outra subordinada (“que vivemos na ‘era da liquidez’”).

Como a afirmativa informa que o termo grifado trata-se de um pronome relativo, ela está ERRADA.

Segunda afirmativa:

Na sentença “[...] de acordo com a época **na qual** vivemos”, o termo grifado é um **pronome relativo**, já que se refere a um termo mencionado anteriormente, ou seja, “época”, que é seu antecedente.

Como a afirmativa informa que o termo grifado trata-se de uma conjunção integrante, ela está ERRADA.

Como se pede que o candidato assinale a alternativa que apresenta a sequência CORRETA de preenchimento das lacunas, e tal sequência é “E – E”, a alternativa “b” é a única que apresenta resposta correta.

Os trechos citados nas afirmativas foram retirados do próprio texto.

CONCLUSÃO: RATIFIQUE-SE o gabarito preliminar.

É o parecer, S.M.J.

Porto Alegre, 11 de maio de 2015.

CONCURSOS SS1

PARECER DA BANCA EXAMINADORA
MUNICÍPIO DE SANTO ANTÔNIO DA PATRULHA - CONCURSO PÚBLICO - EDITAL Nº 01/2015

PROTOCOLO: 87-2084-20150504155257-46619

INSCRIÇÃO: 8702084

CARGO: Professor Área 2 – Anos Finais do Ensino Fundamental - Língua Portuguesa

QUESTÃO 8 - GABARITO C

Assinalar a alternativa cuja oração apresenta regência verbal INCORRETA:

- a) Acredite sempre em seus sonhos.
- b) O discurso do candidato agradou aos espectadores.
- c) Durante o intervalo, comentamos sobre a prova.
- d) Desfrute os prazeres da vida.

DO PARECER

Tendo em vista os pedidos de recurso impetrados, os quais trazem questionamentos relacionados às alternativas C e D da questão 8, manifesta-se a Banca expondo o que segue:

C – “Durante o intervalo, comentamos sobre a prova.”

No tocante ao verbo “comentar”, a obra **Regência Nominal e Verbal (Série Palavra Final, v. 2)**, de Sérgio Simões, expõe o que segue:

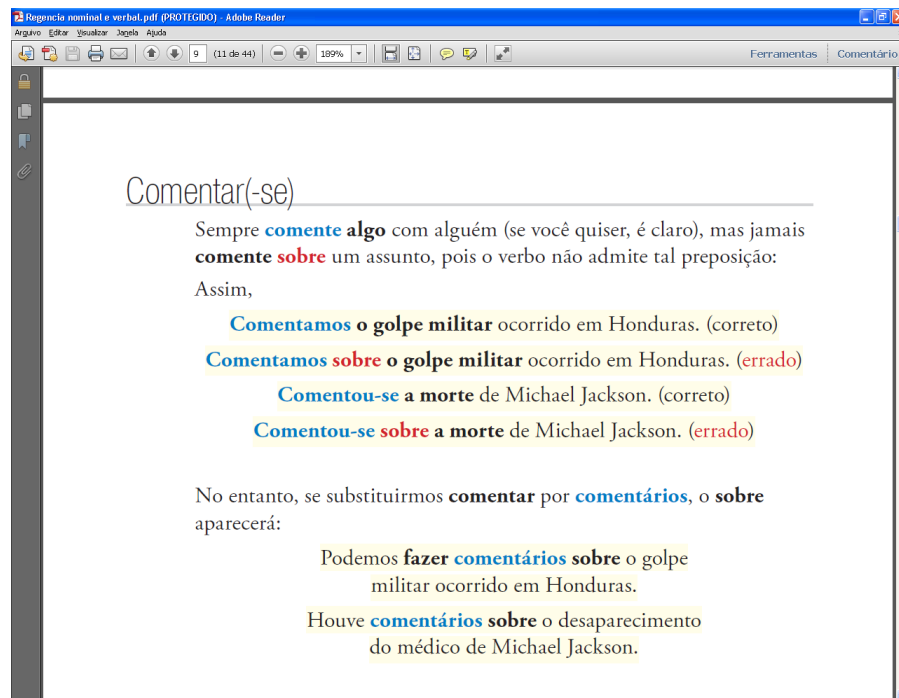

Comentar(-se)

Sempre **comente algo** com alguém (se você quiser, é claro), mas jamais **comente sobre** um assunto, pois o verbo não admite tal preposição:

Assim,

- Comentamos o golpe militar** ocorrido em Honduras. (correto)
- Comentamos sobre o golpe militar** ocorrido em Honduras. (errado)
- Comentou-se a morte** de Michael Jackson. (correto)
- Comentou-se sobre a morte** de Michael Jackson. (errado)

No entanto, se substituirmos **comentar** por **comentários**, o **sobre** aparecerá:

- Podemos **fazer comentários sobre** o golpe militar ocorrido em Honduras.
- Houve **comentários sobre** o desaparecimento do médico de Michael Jackson.

Do mesmo modo, o **Dicionário Eletrônico Houaiss da Língua Portuguesa** não admite a transitividade indireta do verbo em questão e o uso da preposição “sobre”, conforme segue:

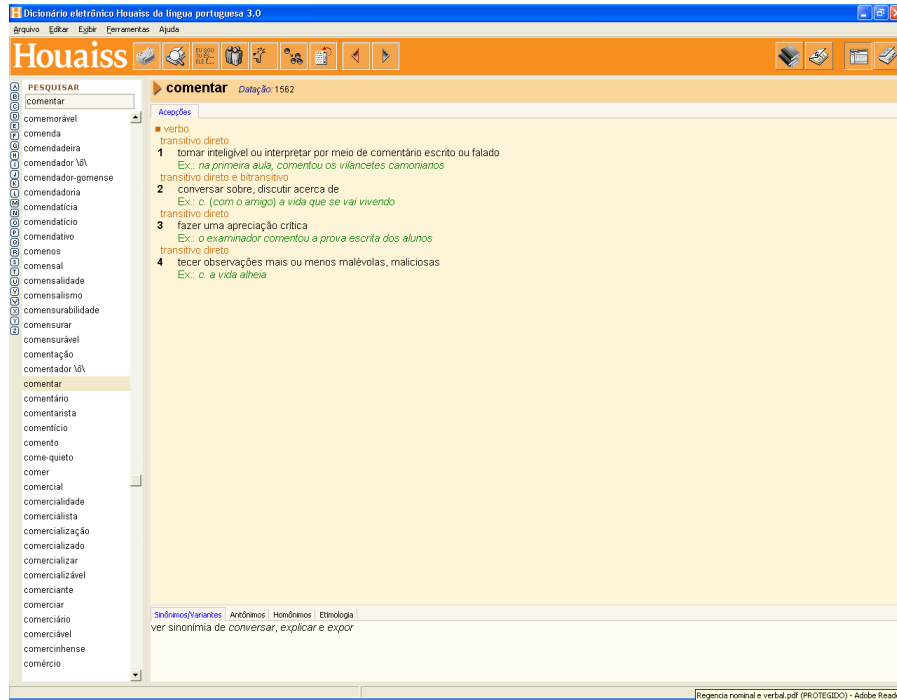

Desse modo, a oração disposta na alternativa C apresenta INCORRETA transitividade do verbo, já que há a presença da preposição “sobre” entre o verbo e seu objeto.

D – “Desfrute os prazeres da vida.”

No que tange ao verbo “desfrutar”, a obra **Regência Nominal e Verbal (Série Palavra Final, v. 2)**, de Sérgio Simões, expõe o seguinte:

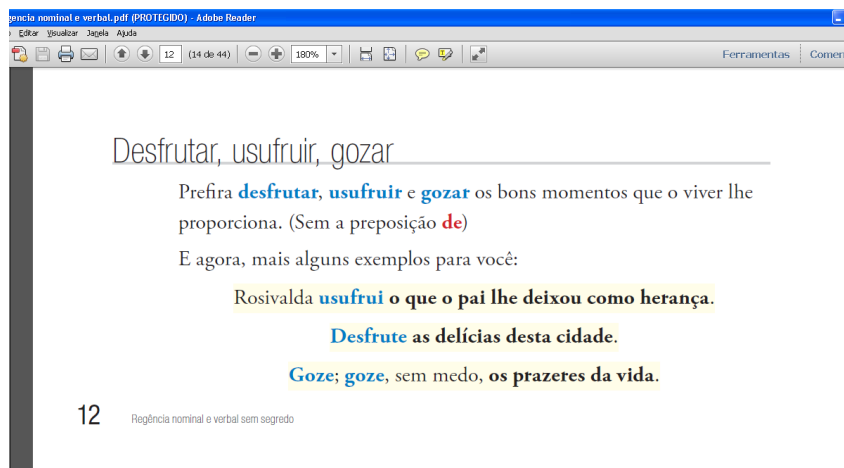

O verbo “desfrutar”, nos sentidos de “usufruir” e “deliciar-se com; apreciar”, segundo o **Dicionário Aurélio**, é um **verbo transitivo direto**, que não admite preposição.



Assim sendo, a oração disposta na alternativa D apresenta **CORRETA** transitividade do verbo, visto que não há preposição entre o verbo e seu objeto.

Como o enunciado da questão solicita que os candidatos assinalem a alternativa cuja oração apresenta regência verbal **INCORRETA**, a alternativa “C” permanece sendo a única que traz oração contendo tal problema. É, então, a alternativa que responde corretamente ao enunciado.

CONCLUSÃO: RATIFIQUE-SE o gabarito preliminar.

É o parecer, S.M.J.

Porto Alegre, 11 de maio de 2015.

CONCURSOS SSS1



Serviços e Assessoria em TI

PARECER DA BANCA EXAMINADORA
MUNICÍPIO DE SANTO ANTÔNIO DA PATRULHA - CONCURSO PÚBLICO - EDITAL Nº 01/2015

PROTOCOLO: 87-32-20150505191611-56587; 87-43-20150504231915-91948; 87-1252-20150504085203-92353; 87-1741-20150505175129-18072; 87-1757-20150504234111-45263

INSCRIÇÃO: 8700032; 8700043; 8701252; 8701741; 8701757

CARGO: Professor Área 2 – Anos Finais do Ensino Fundamental - Língua Portuguesa

QUESTÃO 10 - GABARITO C

O salário mínimo passou a ser de R\$ 788,00 em janeiro de 2015. Supondo que o reajuste foi de 8,5% sobre o salário de 2014, é correto afirmar que o valor que vigorou em 2014 foi de:

- a) R\$ 721,02.
- b) R\$ 728,36.
- c) R\$ 726,27.
- d) R\$ 724,00.

DO PARECER

Tendo em vista o pedido de recurso impetrado, manifesta-se a Banca expondo o que segue:

Preliminarmente, será importante frisar que o recorrente cita a questão de nº 11, no entanto, visto seu reclame, parece ter se equivocado e fazer referência à questão de nº 10, acima disposta.

Será importante referenciar que a presente questão está de acordo com o conteúdo indicado no Edital de Concurso nº 01/2015: *10) Regras de três simples e compostas.*

Solução:

$$788 == 108,5\%$$

$$X == 100\%$$

Onde X é o valor que se deseja descobrir. Resolvendo temos que:

$$108,5 * X = 788 * 100$$

$$108,5 * X = 78800$$

$$X = 78800 / 108,5$$

$$X = 726,27$$

Portanto, somente a alternativa C contempla a resposta correta.

CONCLUSÃO: RATIFIQUE-SE o gabarito preliminar.

É o parecer, S.M.J.

Porto Alegre, 11 de maio de 2015.

CONCURSOS SS1



Serviços e Assessoria em TI

PARECER DA BANCA EXAMINADORA
MUNICÍPIO DE SANTO ANTÔNIO DA PATRULHA - CONCURSO PÚBLICO - EDITAL Nº 01/2015

PROTOCOLO: 87-2084-20150504160701-46237

INSCRIÇÃO: 8702084

CARGO: Professor Área 2 – Anos Finais do Ensino Fundamental - Língua Portuguesa

QUESTÃO 12 - GABARITO B

Observe a sequência:

0, M, 2, N, 4, M, 6, N, 8, M,

0, N, 2, M, 4, N, 6, M, 8, N,

0, M, 2, N, 4, M, 6, N, 8, M,

... ..

Veja que ela obedece a um padrão que se repete. É correto afirmar que o algarismo que ocupa a posição 554 será:

- a) 4.
- b) M.
- c) 6.
- d) N.

DO PARECER

Tendo em vista o pedido de recurso impetrado, manifesta-se a Banca expondo o que segue:

Será importante referenciar que a presente questão de Raciocínio Lógico Matemático está de acordo com o conteúdo indicado no Edital de Concurso nº 01/2015: 20) *Progressão aritmética.* e 21) *Progressão geométrica.*

Não cabe discussão semântica sobre a definição de algarismo. Em momento algum o exercício definiu os algarismos como sendo “algarismos hindu-arábicos”, estes sim de 0-9. Em raciocínio lógico matemático é praxe o uso de símbolos do alfabeto para representar algarismos, exemplo disto são os algarismos romanos.

O enunciado pede para determinar o termo (algarismo) que ocupa a posição 554 da sequência. Percebe-se que:

Termo 4= N (a1)

Termo 14 = M (a2)

Termo 24 = N (a3)

Termo 34= M (a4)

...

Termo 554=?(an)

Há necessidade de descobrir se o termo 554 ocupa uma posição par ou ímpar. Se for par, a resposta é M, se for ímpar, a resposta é N. Temos que:

$a_n = 554$

$a_1 = 4$

$R=10$

$$\begin{aligned} a_n &= a_1 + (n-1)R \\ 554 &= 4 + (n-1)10 \\ 554 - 4 &= 10n - 10 \\ 550 + 10 &= 10n \\ 10n &= 560 \\ n &= 560/10 \\ n &= 56 \end{aligned}$$

Portanto $n=56$ é número par, logo nessa posição teremos um M.

Diante do exposto, somente a alternativa B contempla a resposta correta.

CONCLUSÃO: RATIFIQUE-SE o gabarito preliminar.

É o parecer, S.M.J.

Porto Alegre, 11 de maio de 2015.

CONCURSOS SSS1

PARECER DA BANCA EXAMINADORA
MUNICÍPIO DE SANTO ANTÔNIO DA PATRULHA - CONCURSO PÚBLICO - EDITAL Nº 01/2015

PROTOCOLO: 87-1252-20150504085513-37485

INSCRIÇÃO: 8701252

CARGO: Professor Área 2 – Anos Finais do Ensino Fundamental - Língua Portuguesa

QUESTÃO 13 - GABARITO A

Uma importante funcionalidade dos navegadores de internet é que eles têm a capacidade de armazenar um histórico de navegação, ou seja, ficam registradas as páginas acessadas pelo usuário. Considerando o navegador Google Chrome, na sua versão mais atual e no idioma português, o usuário poderá ver o histórico de navegação através do atalho:

- a) Ctrl + H.
- b) Ctrl + N.
- c) Ctrl + Shift + H.
- d) Ctrl + Shift + N.

DO PARECER

Tendo em vista o pedido de recurso impetrado, manifesta-se a Banca expondo o que segue:

No *site* oficial de suporte do Google Chrome encontramos a resposta:

<https://support.google.com/chrome/answer/157179?hl=pt-BR>

| | |
|--------|----------------------------|
| Ctrl+H | Abre a página "Histórico". |
|--------|----------------------------|

Portanto, somente a alternativa A contempla a resposta correta.

CONCLUSÃO: RATIFIQUE-SE o gabarito preliminar.

É o parecer, S.M.J.

Porto Alegre, 11 de maio de 2015.

CONCURSOS SS1

PARECER DA BANCA EXAMINADORA
MUNICÍPIO DE SANTO ANTÔNIO DA PATRULHA - CONCURSO PÚBLICO - EDITAL Nº 01/2015

PROTOCOLO: 87-1753-20150505214203-37476

INSCRIÇÃO: 8701753

CARGO: Professor Área 2 – Anos Finais do Ensino Fundamental - Matemática

QUESTÃO 2 - GABARITO D

Considerando as palavras grifadas no texto, analisar os itens a seguir:

I - “Costumes” exerce uma relação de sinonímia com “vezos”.

II - “Surrado” exerce uma relação de sinonímia com “çoçado”.

III - “Tolerância” exerce uma relação de sinonímia com “condescendência”.

Está(ão) CORRETO(S):

- a) Somente o item III.
- b) Somente os itens I e II.
- c) Somente os itens I e III.
- d) Todos os itens.

DO PARECER

Tendo em vista os pedidos de recurso impetrados, manifesta-se a Banca expondo o que segue:

Analisando todos os itens apresentados aos candidatos, temos:

I – “Costumes” exerce uma relação de sinonímia com “vezos”.

Segundo o Dicionário Eletrônico Houaiss da Língua Portuguesa, as palavras “costume” e “vezo” são sinônimas, conforme é possível observar na parte inferior da imagem a seguir:

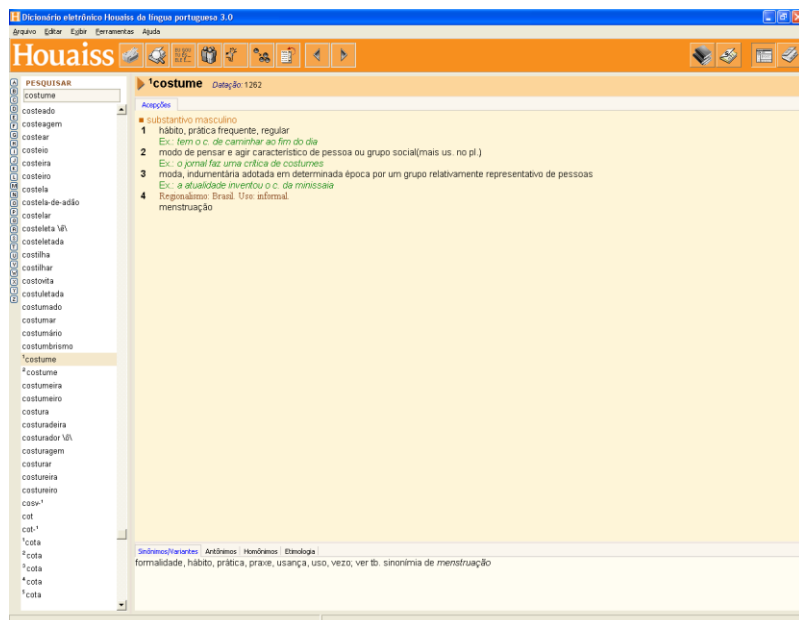

A alternativa, portanto, está CORRETA.

II – “Surrado” exerce uma relação de sinonímia com “coçado”.

Segundo o Dicionário Eletrônico Houaiss da Língua Portuguesa, as palavras “surrado” e “coçado” são sinônimas, conforme é possível observar no item 3 da imagem a seguir:

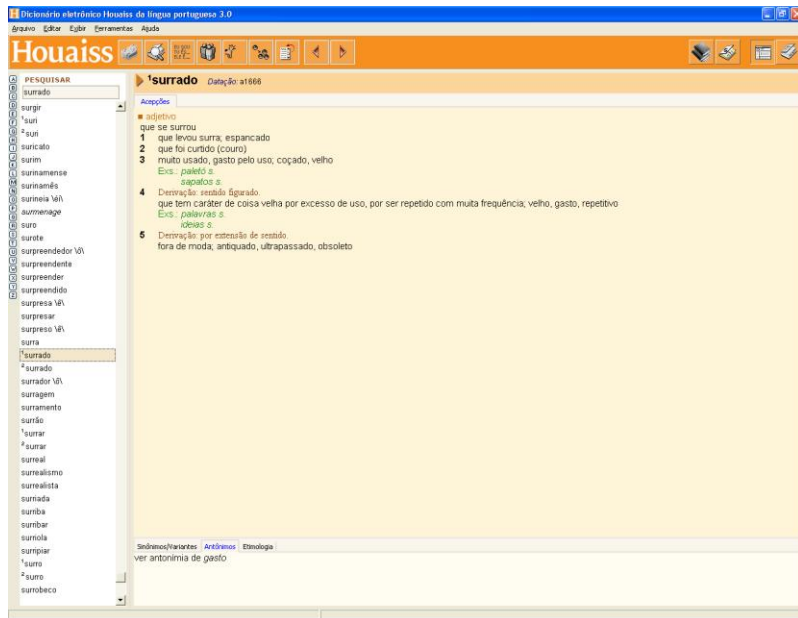

A alternativa, portanto, está CORRETA.

III – “Tolerância” exerce uma relação de sinonímia com “condescendência”.

Segundo o Dicionário Eletrônico Houaiss da Língua Portuguesa, as palavras “tolerância” e “condescendência” são sinônimas, conforme é possível observar na parte inferior da imagem a seguir:

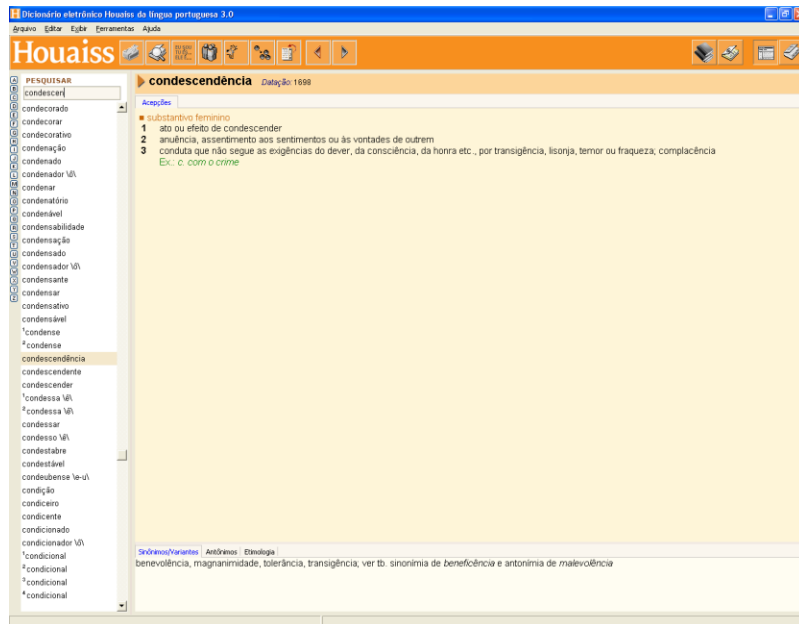

A alternativa, portanto, está CORRETA.

É preciso considerar que o enunciado da questão orienta os candidatos a observarem as palavras grifadas no texto, sem mencionar que tal observação deve considerar o contexto em que elas estão empregadas.

Após os itens, pede-se que os candidatos escolham a alternativa que compreende os itens CORRETOS. Como os três itens apresentam afirmações verdadeiras, a alternativa “d” é a única que dispõe a resposta correta para a questão.

CONCLUSÃO: RATIFIQUE-SE o gabarito preliminar.

É o parecer, S.M.J.

Porto Alegre, 11 de maio de 2015.

CONCURSOS SSS1

PARECER DA BANCA EXAMINADORA
MUNICÍPIO DE SANTO ANTÔNIO DA PATRULHA - CONCURSO PÚBLICO - EDITAL Nº 01/2015

PROTOCOLO: 87-1753-20150505214547-39641

INSCRIÇÃO: 8701753

CARGO: Professor Área 2 – Anos Finais do Ensino Fundamental - Matemática

QUESTÃO 5 - GABARITO D

Considerando as regras de colocação pronominal, analisar os itens a seguir:

I - Em “Perdeu-se a magia, o sentido”, estabelece-se a próclise por conta de o verbo estar no início da frase.
ERRADO

II - Em “[...] de que não se ama em prestações”, estabelece-se a ênclise por conta da palavra “não”, de valor negativo.

III - Em “[...] é preciso lutar por aquilo que se deseja [...]”, estabelece-se a mesóclise por conta da palavra “que”.
Estão INCORRETOS:

- a) Somente os itens I e II.
- b) Somente os itens II e III.
- c) Somente os itens I e III.
- d) Todos os itens.

DO PARECER

Tendo em vista o pedido de recurso impetrado, manifesta-se a Banca pela anulação da presente questão, pelo fato de ter constado equivocadamente no item I a palavra *ERRADO*, o que tornou a questão confusa e de difícil entendimento.

CONCLUSÃO: ANULE-SE a questão.

É o parecer, S.M.J.

Porto Alegre, 11 de maio de 2015.

CONCURSOS SSS1

PARECER DA BANCA EXAMINADORA
MUNICÍPIO DE SANTO ANTÔNIO DA PATRULHA - CONCURSO PÚBLICO - EDITAL Nº 01/2015

PROTOCOLO: 87-1753-20150505215012-71670

INSCRIÇÃO: 8701753

CARGO: Professor Área 2 – Anos Finais do Ensino Fundamental - Matemática

QUESTÃO 10 - GABARITO C

O salário mínimo passou a ser de R\$ 788,00 em janeiro de 2015. Supondo que o reajuste foi de 8,5% sobre o salário de 2014, é correto afirmar que o valor que vigorou em 2014 foi de:

- a) R\$ 721,02.
- b) R\$ 728,36.
- c) R\$ 726,27.
- d) R\$ 724,00.

DO PARECER

Tendo em vista o pedido de recurso impetrado, manifesta-se a Banca expondo o que segue:

Preliminarmente, será importante frisar que o recorrente cita a questão de nº 11, no entanto, visto seu reclame, parece ter se equivocado e fazer referência à questão de nº 10, acima disposta.

Será importante referenciar que a presente questão está de acordo com o conteúdo indicado no Edital de Concurso nº 01/2015: *10) Regras de três simples e compostas.*

Solução:

$$788 == 108,5\%$$

$$X == 100\%$$

Onde X é o valor que se deseja descobrir. Resolvendo temos que:

$$108,5 * X = 788 * 100$$

$$108,5 * X = 78800$$

$$X = 78800 / 108,5$$

$$X = 726,27$$

Portanto, somente a alternativa C contempla a resposta correta.

CONCLUSÃO: RATIFIQUE-SE o gabarito preliminar.

É o parecer, S.M.J.

Porto Alegre, 11 de maio de 2015.

CONCURSOS SSS1

PARECER DA BANCA EXAMINADORA
MUNICÍPIO DE SANTO ANTÔNIO DA PATRULHA - CONCURSO PÚBLICO - EDITAL Nº 01/2015

PROTOCOLO: 87-159-20150505101308-88949

INSCRIÇÃO: 8700159

CARGO: Técnico em Radiologia

QUESTÃO 5 - GABARITO D

Considerando as regras de colocação pronominal, analisar os itens a seguir:

I - Em “Perdeu-se a magia, o sentido”, estabelece-se a próclise por conta de o verbo estar no início da frase.
ERRADO

II - Em “[...] de que não se ama em prestações”, estabelece-se a ênclise por conta da palavra “não”, de valor negativo.

III - Em “[...] é preciso lutar por aquilo que se deseja [...]”, estabelece-se a mesóclise por conta da palavra “que”.
Estão INCORRETOS:

- a) Somente os itens I e II.
- b) Somente os itens II e III.
- c) Somente os itens I e III.
- d) Todos os itens.

DO PARECER

Tendo em vista o pedido de recurso impetrado, manifesta-se a Banca pela anulação da presente questão, pelo fato de ter constado equivocadamente no item I a palavra *ERRADO*, o que tornou a questão confusa e de difícil entendimento.

CONCLUSÃO: ANULE-SE a questão.

É o parecer, S.M.J.

Porto Alegre, 11 de maio de 2015.

CONCURSOS SSS1

PARECER DA BANCA EXAMINADORA
MUNICÍPIO DE SANTO ANTÔNIO DA PATRULHA - CONCURSO PÚBLICO - EDITAL Nº 01/2015

PROTOCOLO: 87-513-20150505133543-33610

INSCRIÇÃO: 8700513

CARGO: Técnico em Radiologia

QUESTÃO 21 - GABARITO B

De acordo com o Código de Ética, em relação as responsabilidades profissionais, analisar os itens abaixo:

I - O Técnico em Radiologia, no desempenho de suas atividades profissionais, devem observar rigorosa e permanentemente as normas de proteção radiológicas, objetivando a preservação de sua saúde e a do cliente/paciente.

II - É responsabilidade do Técnico em Radiologia que estiver operando o equipamento emissor de Radiação, a isolamento do local, a proteção das pessoas nas áreas irradiadas e a utilização dos equipamentos de segurança, em conformidade com as normas de Proteção Radiológica vigente no País.

a) Os dois itens estão incorretos.

b) Os dois itens estão corretos.

c) Somente o item I está correto.

d) Somente o item II está correto.

DO PARECER

Tendo em vista o pedido de recurso impetrado, manifesta-se a Banca expondo o que segue:

Faz-se necessário salientar que a presente questão foi elaborada com base no Código de Ética dos Profissionais das Técnicas Radiológicas, artigos 19 e 20, conforme colado abaixo:

Art. 19 – O Tecnólogo, Técnico e Auxiliar em Radiologia, no desempenho de suas atividades profissionais, devem observar rigorosa e permanentemente as normas de proteção radiológicas, objetivando a preservação de sua saúde e a do cliente/paciente.

Art. 20 – É responsabilidade do Tecnólogo ou Técnico em Radiologia que estiver operando o equipamento emissor de Radiação, a isolamento do local, a proteção das pessoas nas áreas irradiadas e a utilização dos equipamentos de segurança, em conformidade com as normas de Proteção Radiológica vigentes no País.

Importante referenciar que o artigo 17, citado pelo recorrente em seu reclame, refere-se à atribuição legal do profissional, conforme segue:

Art. 17 – O Tecnólogo, Técnico e Auxiliar de Radiologia devem recusar-se a executar atividades que não sejam de sua competência e atribuição legal.

Portanto, os itens I e II estão corretos e de acordo com o Código de Ética.

CONCLUSÃO: RATIFIQUE-SE o gabarito preliminar.

É o parecer, S.M.J.

Porto Alegre, 11 de maio de 2015.

CONCURSOS SSS1

PARECER DA BANCA EXAMINADORA
MUNICÍPIO DE SANTO ANTÔNIO DA PATRULHA - CONCURSO PÚBLICO - EDITAL Nº 01/2015

PROTOCOLO: 87-96-20150505203833-15213

INSCRIÇÃO: 8700096

CARGO: Técnico em Saúde Bucal

QUESTÃO 26 - GABARITO A

De acordo com SANTOS e COIMBRA, para mensuração dos problemas de odontologia social ou do grau de saúde bucal de uma comunidade são utilizados vários índices ou unidades de medida. Sobre o índice relacionado com o dente, o índice CPO-D:

- a) Avalia o ataque da cárie dental à dentição permanente.
- b) Relaciona o percentual de indivíduos que apresentam sinais presentes ou passados de ataque por cárie.
- c) É relacionado com o periodonto e com as bolsas periodontais.
- d) É utilizado com o objetivo de alcançar um conhecimento global, rápido e prático das condições epidemiológicas da população infantil.

DO PARECER

Tendo em vista o pedido de recurso impetrado, manifesta-se a Banca expondo o que segue:

Preliminarmente, será importante frisar que o recorrente apenas confirma que a resposta correta deve ser a alternativa A, no que a Banca concorda, sendo a mesma publicada pelo gabarito preliminar.

CONCLUSÃO: RATIFIQUE-SE o gabarito preliminar.

É o parecer, S.M.J.

Porto Alegre, 11 de maio de 2015.

CONCURSOS SSS1