



**EDITAL LICITATÓRIO**  
**PROCESSO Nº. 403/2022 – TOMADA DE PREÇOS Nº. 058/2022**  
**LICITAÇÃO EXCLUSIVA ÀS BENEFICIÁRIAS**  
**DA LEI COMPLEMENTAR Nº 123/2021.**

A prefeitura Municipal de Santo Antônio da Patrulha-RS, torna público que realizará a licitação na modalidade de **TOMADA DE PREÇOS Nº.058/2022**, do tipo menor preço, em conformidade com a Lei Federal Nº. 8.666, de 21 de junho de 1993 e suas alterações posteriores e Lei Complementar 123/2006, cujo Envelope nº. 01 contendo a Habilitação e nº. 02 contendo a Proposta de Preços deverão ser entregues na data, local e horário, aqui determinados. **A presente licitação será exclusiva às beneficiárias da Lei Complementar nº 123/2006, nos termos do seu art. 48, inciso I, alterado pela Lei Complementar nº 147/2014, mediante as seguintes condições:**

**DATA DE ABERTURA 09/01/2023**

**HORÁRIO: 14 horas**, onde deverá ocorrer a entrega dos envelopes nº. 01 – HABILITAÇÃO e nº. 02 – PROPOSTA DE PREÇOS, à Comissão Permanente de Licitações.

**LOCAL:** Sala de Reuniões da Secretaria Municipal do Planejamento e Desenvolvimento Econômico, sito a Av. Borges de Medeiros, 475, Cidade Alta, Santo Antônio da Patrulha-RS, CEP: 95.500-000.

**ÓRGÃO REQUISITANTE:** Secretaria Municipal da Saúde – SEMSA

**CONSTITUEM ANEXOS DESTE EDITAL:** Projeto Básico, demais anexos e Minuta de Contrato.

## **1- DO OBJETO**

O objeto desta licitação consiste na **contratação de empresa para prestação de serviços e fornecimento de materiais destinado à reconstrução da rede de esgoto do Posto de Saúde Bom Princípio, situado na Rua Oscar Ferreira de Jesus, nº 662, Bairro Bom Princípio**, em conformidade com o memorando n.º 1292/2022 e Pedido de Compra n.º 2022/2832 da Secretaria Municipal da Saúde.

### **1.1-OBSERVAÇÕES DO OBJETO**

- a) A respectiva obra será executada de forma indireta, no regime de empreitada por preço global.
- b) A execução dos serviços obedecerá aos projetos. Toda e qualquer alteração que por necessidade deva ser introduzida nos projetos ou nas especificações, visando melhorias, só será admitida com autorização da fiscalização por escrito e em duas vias;
- c) Poderá a fiscalização paralisar os serviços ou mesmo mandar refazê-los, quando os mesmos não se apresentarem de acordo com as especificações, detalhes ou normas de boa técnica.
- d) A empresa contratada deverá fornecer todos os equipamentos e mão de obra necessária para a realização dos serviços, inclusive veículo para transporte de entulhos e demais ferramentas necessárias à execução dos serviços.
- e) O valor total da obra não poderá ultrapassar o limite estipulado na Planilha Orçamentária (PO). O valor do PO é de R\$ 18.894,01.**



## **2- CONDIÇÕES DE PARTICIPAÇÃO:**

Somente poderão participar do presente certame as empresas beneficiárias da Lei Complementar nº 123/2006, nos termos do seu art. 48, inciso I, alterado pela Lei Complementar nº 147/2014 e que atenderem a todas as exigências, inclusive quanto à documentação constante deste Edital e seus anexos. Para participação no certame a licitante **deverá apresentar fora dos envelopes nº 01 habilitação e nº 02 proposta de preços, comprovação de enquadramento, através de declaração assinada pelo responsável legal da empresa informando seu enquadramento como empresa de pequeno porte, microempresa ou cooperativa; e/ou documento emitido pela JUNTA COMERCIAL, ambos com prazo de emissão de no máximo 180 (cento e oitenta) dias comprovando seu porte.** As empresas participantes devem estar enquadradas no ramo de atividade pertinente ao objeto da presente licitação e que atendam todas as exigências constantes neste edital.

Poderão participar da presente licitação, empresas do ramo pertinente ao objeto desta, **que se cadastrem no Município, até o dia 04/01/2023, através do Protocolo Geral desta Prefeitura ou pelo e-mail [licitacoesrc.pmsap@gmail.com](mailto:licitacoesrc.pmsap@gmail.com)**, devendo, para tanto, apresentar em original ou por processo de cópia xerográfica devidamente autenticada em cartório competente, ou por servidor desta Municipalidade, para a autenticação por servidor deverá ser apresentado o original, pois não serão autenticadas cópias de cópias, mesmo que autenticadas ou por autenticação ou por autenticação e assinatura digital ou ainda publicação em Órgão Oficial, os documentos a seguir discriminados:

**Observação: Os documentos descritos nos itens “2.1 aos 2.5” serão necessários para a elaboração do Certificado de Registro Cadastral – CRC.**

Em atenção as condições previstas no item 2 deste edital licitatório, ressalta-se que a apresentação dos respectivos documentos para emissão do Certificado de Registro Cadastral (CRC), poderão ser protocolados no Protocolo Geral desta Prefeitura ou apresentados via e-mail através do endereço eletrônico [licitacoesrc.pmsap@gmail.com](mailto:licitacoesrc.pmsap@gmail.com), desde que os documentos exigidos apresentem autenticação e assinatura eletrônica.

### **2.1- HABILITAÇÃO JURÍDICA:**

2.1.1- Registro comercial, no caso de empresa individual;

2.1.2- Ato constitutivo, estatuto ou **CONTRATO SOCIAL (acompanhado da última alteração, se houver)**, em vigor, devidamente registrado, em se tratando de sociedades comerciais, e, no caso de sociedades de ações, acompanhado de documentos de eleição de seus administradores;

2.1.3- Decreto de autorização, em se tratando de empresa ou sociedade estrangeira em funcionamento no país, e ato de registro ou autorização para funcionamento expedido pelo órgão competente, quando a atividade assim o exigir.

### **2.2- REGULARIDADE FISCAL E TRABALHISTA**

2.2.1- Prova de inscrição no Cadastro Nacional Pessoas Jurídicas (CNPJ/MF), instituído pela Instrução Normativa nº. 054 de 22 de junho de 1998;

2.2.2- **Prova de inscrição no Cadastro de Contribuintes Estadual ou Municipal**, se houver, relativo ao domicílio ou sede do licitante, pertinente ao seu ramo de atividade e compatível com objeto contratual;

2.2.3- **Certidão Negativa da RF e da PGFN** e as **contribuições sociais** previstas nas alíneas “a” a “d”, do § único, do Artigo 11, da Lei 8.212/91;

2.2.4- Prova de regularidade com a **Fazenda Estadual**;

2.2.5- Prova de regularidade com a **Fazenda Municipal**, sendo do domicílio ou sede do licitante;



2.2.6- Prova de regularidade relativa ao Fundo de Garantia por Tempo de Serviço (FGTS), demonstrando situação regular no cumprimento dos encargos sociais instituídos por Lei.

2.2.7- **Prova de Inexistência de débitos inadimplidos perante a Justiça do trabalho**, mediante a apresentação de certidão negativa, nos termos do Título VII-A da Consolidação das Leis do Trabalho, aprovada pelo Decreto Lei nº 5.452, de 1º de maio de 1943, com validade de 180 (cento e oitenta) dias, a contar da data de emissão da mesma.

### **2.3- QUALIFICAÇÃO ECONÔMICA-FINANCEIRA:**

2.3.1- **BALANÇO PATRIMONIAL E DEMONSTRAÇÕES CONTÁBEIS** do último exercício social, devidamente **autenticado na Junta Comercial ou no Sistema Público de Escrituração Digital – SPED**, já exigíveis e apresentados na forma da lei, que comprovem a boa situação financeira da empresa, vedada a sua substituição por balancetes ou balanços provisórios, podendo ser atualizados por índices oficiais quando encerrados a mais de 03(três) meses da data de apresentação da documentação para cadastro. As demonstrações contábeis exigidas devem estar de acordo com o que rege a Lei 6.404/76, atualizada pela Lei Federal 9.457/97, em seu art.176.

**OBS.:** Na análise dos Balanços, para comprovação da boa situação financeira e econômica das empresas serão utilizados os seguintes índices:

INDICADORES	FÓRMULA	ÍNDICES MÍNIMOS
Liquidez Corrente (LC)	$LC = (AC/PC)$	LC = 1
Liquidez Geral (LG)	$LG = (AC+RPL)/(PC+ELP)$	LG = 1
Solvência Geral (SG)	$SG = AR/(PC+ELP)$	SG = 1,2
Endividamento Geral	$EG = (PC+ELP)/(ATIVO TOTAL)$	EG = MENOR QUE 1

**LG** - Mede a capacidade da empresa em liquidar suas dívidas a Longo Prazo.

**SG** - Mede a capacidade financeira da empresa a Longo Prazo para satisfazer as obrigações assumidas perante terceiros, exigíveis a qualquer prazo.

**AC** - Ativo Circulante.

**PC** - Passivo Circulante.

**RPL** - Realizável a Longo Prazo.

**ELP** - Exigível a Longo Prazo.

**AR** - Ativo Total diminuído dos valores não passíveis de conversão em dinheiro (Ex. ativo diferido, despesas pagas antecipadamente).

**EG** = Endividamento Geral.

2.3.1.1- As empresas constituídas no exercício corrente poderão apresentar Balanço de Abertura.



2.3.1.2- À licitante que não apresentar os índices mínimos exigidos neste Certame, será permitida a substituição dos índices pelo capital social ou patrimônio líquido, com percentual de 10% (dez por cento) nos termos dos parágrafos 2º e 3º do Art. 31 da Lei 8.666/93, ou ainda apresentar garantia de até 1% (um por cento), numa das modalidades e critérios previstas no art. 56, § 1º, I, II e III da mesma Lei; percentuais esses calculados sobre o valor estimado da contratação.

2.3.2- **Certidão Negativa de Falência ou Concordata**, expedida pelo distribuidor da sede da pessoa jurídica, ou de execução patrimonial, expedida no domicílio da pessoa física, em prazo não superior a 60(sessenta) dias da data designada para a apresentação do documento.

## **2.4- QUALIFICAÇÃO TÉCNICA**

2.4.1- Prova de regularidade e registro da empresa na entidade profissional competente, devendo possuir responsável técnico, devidamente habilitado.

## **2.5- OUTROS DOCUMENTOS**

2.5.1- **Declaração, assinada pelo representante legal da empresa**, devidamente identificado por carimbo ou datilografia do nome e qualificação, em papel timbrado (se houver) da empresa, sem rasuras, entrelinhas ou emendas, de **que não foram declarados inidôneos para licitar ou contratar** com o Poder Público, nos termos do Art. 87, IV da Lei 8.666/93 e suas alterações posteriores, com validade de 180 (cento e oitenta) dias, a contar da data de emissão da mesma.

2.5.2- **DECLARAÇÃO, assinada pelo representante legal da empresa**, sob as penas da Lei, que ateste o cumprimento do disposto no inciso XXXIII do Art.7º. da Constituição Federal, com validade de 180 (cento e oitenta) dias, a contar da data de emissão da mesma.

## **2.6- Os documentos retro citados deverão:**

2.6.1- Estar em plena validade e atenderem a legislação pertinente a sua emissão.

2.6.2- Serem apresentados em uma via, original ou por processo de cópia xerográfica autenticadas em cartório competente, ou servidor desta Municipalidade, a autenticação por servidor público exigirá a apresentação do documento original, não sendo autenticada cópia de cópia, ou ainda, publicação em Órgão da Imprensa Oficial, ressalvado o disposto no item 2.

## **2.7- É de total interesse e responsabilidade da empresa proponente:**

2.7.1- Entrar em contato com a Comissão de Cadastro das Licitações, para verificar se a sua documentação protocolada, encaminhada via correio ou por e-mail chegou corretamente, conforme exigido neste edital. A Comissão de Cadastro não se responsabilizará em avisar as empresas que por ventura enviarem documentos que estejam vencidos ou faltando.

2.7.2- Retirar o CRC junto ao Departamento de Compras ou com a devida solicitação do requerente via e-mail, poderá ser encaminhada a via do documento de forma digital.

## **3- DAS CONDIÇÕES DE PAGAMENTO**

3.1- O pagamento da prestação dos serviços, objeto deste contrato, dar-se-á em moeda corrente vigente no País, da seguinte forma:

3.1.1- **Efetivado por 02 (duas) parcelas**, correspondentes aos serviços estabelecidos para execução, de acordo com o Cronograma Físico-Financeiro, que será efetuado em até 15(quinze) dias após o término de cada etapa.

3.1.2- O prazo de execução do serviço será de 60 (sessenta) dias a contar do recebimento da Ordem de Serviço.



**3.2-** O respectivo pagamento somente será liberado para quitação, 15 (quinze) dias após o término de cada etapa dos serviços, mediante autorização por escrito – **LAUDO TÉCNICO** – emitido pela **CONTRATANTE**, através do Eng. Civil Willian da Silva Machado e da Arquiteta e Urbanista Thais Gobbi Soares conforme Portaria n.º 3.152, de 05 de setembro de 2022, responsável por seu acompanhamento e fiscalização, obedecendo ao critério mensal de medição. A fatura deverá vir acompanhada da última CND da RF e Contribuições Sociais e prova de regularidade junto ao FGTS; bem como relatório SEFIP/GFIP ou outro relatório que o substitua em decorrência da legislação do e-social do mês da cobrança e respectivo comprovante de quitação. Deverão ser apresentados os comprovantes de pagamento dos salários dos empregados envolvidos na prestação de serviço.

**3.3-** A fatura relativa aos serviços executados pela **CONTRATADA** deverá conter as quantidades e valores de todos os serviços executados, devendo constar, obrigatoriamente, no corpo das Notas Fiscais o seguinte: **TOMADA DE PREÇOS N.º 058/2022**, e o n.º do empenho prévio, emitido por esta Prefeitura, referente a esta obra, **os dados bancários para depósito (pessoa jurídica)**, bem como conter ainda as assinaturas dos fiscais na Nota Fiscal.

**3.4-** O CNPJ da **CONTRATADA** constante na Nota Fiscal deverá ser o mesmo da documentação apresentada no processo licitatório.

**3.5-** Na Nota Fiscal/Fatura deverão estar destacados os valores relativos ao **IR, INSS (nos termos da Lei Previdenciária) e o ISS, caso ocorra o fato gerador destes outros impostos, sob pena de retenção dos valores no ato do pagamento conforme disposto no Decreto Municipal n.º 271/2022 e IN RFB n.º 1.234/2021.**

**3.6-** Não será efetuado qualquer pagamento à **CONTRATADA** enquanto houver pendência de liquidação de obrigação financeira, por parte da mesma, de qualquer de seus Sócios ou Diretores, correspondente a Tributos ou outros, de qualquer natureza, para com a **CONTRATANTE**, assim como, pela inadimplência deste ou outro Contrato qualquer.

**3.7-** A **CONTRATANTE** não efetuará nenhum pagamento a **CONTRATADA**, caso este, em que a mesma tenha sido multada, antes de ter sido paga a multa.

**3.8-** A Prefeitura Municipal não realizará liquidação e pagamento de despesas sem que a **CONTRATADA** comprove documentalmente, a regularidade fiscal por meio da CND da RF e Contribuições Sociais, FGTS e relatório SEFIP/GFIP ou outro relatório que o substitua em decorrência da legislação do e-social do mês da cobrança e respectivo comprovante de quitação, relativos a todos os empregados vinculados aos serviços contratados. A fiscalização do cumprimento da legislação trabalhista e previdenciária por parte da **CONTRATADA** será realizada através de servidor designado no setor de Contabilidade.

**3.9- Juntamente com a primeira nota fiscal da execução dos serviços a empresa contratada deverá apresentar laudos PGR, PCMSO e LTCAT vigentes, bem como mantê-los sempre atualizados, sob pena de decair a contratação, salvo na hipótese de não possuir empregados registrados, quando, deverá apresentar cópia da RAIS negativa, já exigível com o seu recibo de entrega.**

#### **4- DO RECEBIMENTO DA OBRA, POR PARTE DA CONTRATANTE**

**4.1- Provisoriamente**, Eng. Civil Willian da Silva Machado e da Arquiteta e Urbanista Thais Gobbi Soares conforme Portaria n.º 3.152, de 05 de setembro de 2022, responsável pelo acompanhamento e fiscalização, mediante termo circunstanciado (Laudo Técnico de Vistoria), assinado pelas partes, dentro de 10 (dez) dias da comunicação por escrito da **CONTRATADA**.



**4.2- Definitivamente**, Eng. Civil Willian da Silva Machado e da Arquiteta e Urbanista Thais Gobbi Soares conforme Portaria n.º 3.152, de 05 de setembro de 2022, designada pela autoridade superior competente, mediante termo circunstanciado, assinado pelas partes, após o decurso do prazo de observação, que será de 30 (trinta) dias, ou de vistoria que comprove a adequação do objeto aos termos contratuais.

**4.3-** O recebimento provisório ou definitivo, não exclui a responsabilidade civil pela solidez e segurança da obra, nem a ética-profissional, pela perfeita execução do contrato.

**4.4-** A CONTRATANTE rejeitará no todo ou em parte, a obra ou serviço, que estiver em desacordo com o edital licitatório, seus anexos e respectivo contrato, ou que demonstre qualquer anormalidade (defeito e avarias) na sua execução.

**4.5-** A fiscalização da respectiva obra será feita pelo Eng. Civil Willian da Silva Machado e da Arquiteta e Urbanista Thais Gobbi Soares conforme Portaria n.º 3.152, de 05 de setembro de 2022, e a fiscalização do contrato pelo servidor José Nei Rocha dos Santos, como facilitador conforme Portaria n.º 3.152, de 05 de setembro de 2022.

## **5- DAS OBRIGAÇÕES DA CONTRATADA**

**5.1-** No momento da assinatura do contrato a empresa deverá **apresentar a relação dos funcionários** envolvidos na execução da obra, com a indicação do supervisor responsável pelos funcionários, obrigando-se a mantê-la atualizada durante a vigência do contrato.

### **5.2- Dos termos do contrato a serem firmados:**

**5.2.1-** O contrato a ser firmado entre as partes terá vigência de **90 (noventa) dias** a contar da assinatura do mesmo, podendo ser prorrogado caso necessário e o **prazo de execução do serviço 60 (sessenta) dias a contar da data do recebimento da Ordem de Serviço.**

**5.2.2-** Na hipótese das assinaturas eletrônicas se darem em datas diferentes da data do documento, o presente contrato surtirá efeitos a contar da data da última assinatura.

**5.2.3-** A empresa deverá consignar garantia da construção de **05 (CINCO) anos**, conforme previsto no art. 27 da Lei n.º.8.078 de 11/09/90 – Código do Consumidor combinado com o art. 618 da Lei 10.406 de 10/01/2002 – Código Civil.

**5.2.4-** A inexecução total ou parcial do contrato enseja a sua rescisão com as consequências contratuais e as previstas em Lei ou Regulamento com base nos artigos 77 a 80 da Lei n.º.8.666/93.

**5.2.5-** A LICITANTE VENCEDORA ao ser convocada para assinatura do respectivo contrato, deverá apresentar-se, no prazo máximo de 03 (três) dias úteis, sob pena de decair o direito à contratação.

**5.2.6-** No prazo de **05(cinco) dias após a assinatura do contrato** deverá a contratada apresentar garantia, numa das modalidades previstas no art. 56, § 1º, I, II e III, da Lei 8.666/93, correspondente a **5% (cinco por cento) do valor contratado.**

**5.2.7-** Caso a licitante vencedora seja registrada no CREA – (Conselho Regional de Engenharia e Agronomia) ou CAU (Conselho de Arquitetura e Urbanismo), cuja circunscrição não seja a do Rio Grande do Sul, deverá apresentar o visto do CREA/RS ou CAU/RS (resolução n.º 266/97, artigo 4º, CONFEA), para assinatura do contrato.

### **5.3- DURANTE A EXECUÇÃO DO CONTRATO**



- 5.3.1- Substituir no prazo máximo de uma semana, pessoa sob a sua responsabilidade, que esteja prejudicando o bom andamento dos trabalhos.
- 5.3.2- Refazer quaisquer obras e serviços, ou, substituir materiais executados ou fornecidos com defeitos, avarias ou em desobediência às Normas Técnicas Vigentes, às suas expensas, desde que, atestado pela Fiscalização do Município, que registrará o fato no Diário de Obras, e determinará as providências cabíveis no caso.
- 5.3.3- Remover durante e após a conclusão dos trabalhos, entulhos, restos de materiais e lixos de qualquer natureza, provenientes da obra ou serviços, objeto da presente licitação.
- 5.3.4- Cumprir e fazer cumprir, todas as normas Federais, Estaduais e Municipais regulamentadoras, sobre medicina e segurança de trabalho de seus empregados, bem como, assumir todas as responsabilidades decorrentes da relação de trabalho, tais como, os encargos previdenciários, fiscais, comerciais e trabalhistas.
- 5.3.5- Reservar em seu canteiro de obras, instalações para uso da fiscalização da CONTRATANTE, devendo estas instalações, ser submetidas à aprovação desta, se necessário assegurando à mesma o acompanhamento do responsável pela obra e o fornecimento de todas as informações requeridas, bem como, acesso seguro a todos os locais da obra.
- 5.3.6- Sinalizar e iluminar convenientemente, às suas expensas, os trechos de execução da obra ou serviço, objeto desta licitação, de acordo com as Especificações Técnicas e Normas Brasileiras, vigentes, bem como, as em vigor no Município.
- 5.3.7- Colocar, às suas expensas, nos lugares de execução das obras ou serviços, em locais visíveis, desde a instalação do canteiro placa com dizeres e dimensões, de acordo com o modelo fornecido pelo Município, as quais, no término das obras passarão à propriedade deste Município e deverão ser recolhidas ao depósito da Secretaria Municipal das Obras, Trânsito e Segurança.
- 5.3.8- Reservar em sua sede, local para o acompanhamento e fiscalização dos serviços pelos Engenheiros/Arquitetos indicados pela CONTRATANTE.
- 5.3.9- Tomar todas as providências relativas às máquinas, equipamentos e transportes necessários à execução da obra.
- 5.3.10- Efetuar o pagamento de todos os impostos, diretos e indiretos referentes à execução da obra.
- 5.3.11- Manter no Diário de Obras, registros de todas as ocorrências da obra, relativas a serviços, prazos, pessoal, maquinários, comunicações entre as partes e demais fatos que se fizerem necessários, atualizados dia a dia.
- 5.3.12- Durante toda a vigência do contrato, toda correspondência enviada pela CONTRATADA à CONTRATANTE, referente ao objeto do contrato, deverá ser encaminhada, exclusivamente por meio dos Engenheiros ou Arquitetas, fiscais indicados pelo Município.
- 5.3.13- Comunicar por escrito, qualquer anormalidade que, eventualmente, apure ter ocorrido na execução dos serviços, ou que possam comprometer a sua qualidade, especialmente, aos referentes aos bens objetos desta licitação.
- 5.3.14- Prestar informações exatas, e não criar embaraços à fiscalização da CONTRATANTE.
- 5.3.15- Não transferir a terceiros no todo ou em parte, as obrigações decorrentes desta licitação, bem como, do contrato a ser firmado entre as partes.
- 5.3.16- Indenizar terceiros por prejuízos que vier a causar-lhes, em decorrência da execução do objeto contratual.
- 5.3.17- Manter no local da obra ou serviço, o responsável técnico, legalmente habilitado e de comprovada experiência na execução de obras ou serviços, similar ao do objeto da presente licitação.



5.3.18- Reparar, corrigir, remover, reconstruir ou substituir as suas expensas, no total ou em parte, o objeto do contrato em que se verificarem vícios, defeitos ou incorreções, resultantes da execução ou de materiais empregados, sem ônus a CONTRATANTE.

5.3.19- O representante da CONTRATANTE anotar em livro próprio, todas as ocorrências relacionadas com a execução do contrato, determinando o que for necessário à regularização das falhas ou defeitos observados. As decisões ou providências que ultrapassem a sua competência serão solicitadas a seus superiores, em tempo hábil para a adoção das medidas convenientes.

5.3.20- Registrar o serviço da empreitada no CREA, em observância ao disposto na Lei Nº. 6.496, de 07 de dezembro de 1977, da área a ser ampliada.

5.3.21- A contratante deverá colocar no local da obra, placas informativas, orientando a comunidade quanto à execução da mesma.

5.3.22- Manter, durante toda a execução do contrato, em compatibilidade com as obrigações assumidas, todas as condições de habilitação e qualificação exigidas na licitação.

5.3.23- Aceitar nas mesmas condições contratuais supressões até 25% (vinte e cinco por cento), e, no caso particular de reforma de edifício ou de equipamento, até o limite de 50% (cinquenta por cento) para os seus acréscimos.

5.3.24- Fornecer e exigir o uso de uniformes e Equipamentos de Proteção Individual (EPI's) para todos os seus funcionários, conforme legislação pertinente.

5.3.25- Arcar com todas as despesas com transporte, deslocamento, taxas, impostos ou quaisquer outros acréscimos legais que correrão por conta exclusiva da CONTRATADA.

5.3.26 – Manter em estoque e em perfeitas condições de uso, os materiais necessários ao cumprimento do objeto da licitação.

#### **5.4- DA RESCISÃO DO CONTRATO**

Constituem motivo para rescisão do contrato:

- a) O não cumprimento de cláusulas contratuais, especificações, projetos ou prazos;
- b) O cumprimento irregular de cláusulas contratuais, especificações, projetos e prazos;
- c) A lentidão do seu cumprimento, levando a Administração a comprovar a impossibilidade da conclusão da obra, do serviço ou do fornecimento, nos prazos estipulados;
- d) O atraso injustificado no início da obra, serviço ou fornecimento;
- e) A paralisação da obra, do serviço ou do fornecimento, sem justa causa e prévia comunicação à Administração;
- f) A subcontratação total ou parcial do seu objeto, a associação do contratado com outrem, a cessão ou transferência, total ou parcial, bem como a fusão, cisão ou incorporação, não admitidas no edital e no contrato;
- g) O desatendimento das determinações regulares da autoridade designada para acompanhar e fiscalizar a sua execução, assim como as de seus superiores;
- h) O cometimento reiterado de faltas na sua execução, anotadas na forma do § 1º do art. 67 da Lei 8666/93;
- i) A decretação de falência ou a instauração de insolvência civil;
- j) A dissolução da sociedade ou o falecimento do contratado;
- k) A alteração social ou a modificação da finalidade ou da estrutura da empresa, que prejudique a execução do contrato;





l) Razões de interesse público, de alta relevância e amplo conhecimento, justificadas e determinadas pela máxima autoridade da esfera administrativa a que está subordinado o contratante e exaradas no processo administrativo a que se refere o contrato;

m) A supressão, por parte da Administração, de obras, serviços ou compras, acarretando modificação do valor inicial do contrato além do limite permitido no § 1º do art. 65 da Lei 8666/93;

n) A suspensão de sua execução, por ordem escrita da Administração, por prazo superior a 120 (cento e vinte) dias, salvo em caso de calamidade pública, grave perturbação da ordem interna ou guerra, ou ainda por repetidas suspensões que totalizem o mesmo prazo, independentemente do pagamento obrigatório de indenizações pelas sucessivas e contratualmente imprevistas desmobilizações e mobilizações e outras previstas, assegurado ao contratado, nesses casos, o direito de optar pela suspensão do cumprimento das obrigações assumidas até que seja normalizada a situação;

o) O atraso superior a 90 (noventa) dias dos pagamentos devidos pela Administração decorrentes de obras, serviços ou fornecimento, ou parcelas destes, já recebidos ou executados, salvo em caso de calamidade pública, grave perturbação da ordem interna ou guerra, assegurado ao contratado o direito de optar pela suspensão do cumprimento de suas obrigações até que seja normalizada a situação;

p) A não liberação, por parte da Administração, de área, local ou objeto para execução de obra, serviço ou fornecimento, nos prazos contratuais, bem como das fontes de materiais naturais especificadas no projeto;

q) A ocorrência de caso fortuito ou de força maior, regularmente comprovada, impeditiva da execução do contrato;

r) Descumprimento do disposto no inciso V do art. 27 da Lei 8.666/93, sem prejuízo das sanções penais cabíveis. [\(Incluído pela Lei nº 9.854, de 1999\).](#)

5.4.1- Os casos de rescisão contratual serão formalmente motivados nos autos do processo, assegurado o contraditório e a ampla defesa conforme prevê art. 109 da Lei 8.666/93.

## **6- RESPONSABILIDADE DA CONTRATANTE**

6.1- Efetuar o pagamento conforme item 3 deste edital.

6.2 - A fiscalização dos serviços contratados, para exigir o fiel cumprimento do objeto contratual.

6.3- A fiscalização do cumprimento da prestação dos encargos sociais, previdenciários e trabalhistas devidos aos seus empregados, dar-se-á através do Setor de Contabilidade.

## **7 – DA CONCESSÃO DE REEQUILÍBRIO E REAJUSTE:**

**7.1-** Ocorrendo as hipóteses previstas no artigo 65, inciso II, alínea “d”, da Lei nº 8.666/93, será concedido reequilíbrio econômico-financeiro do contrato, requerido pela contratada, desde que suficientemente comprovado, de forma documental, o desequilíbrio contratual ocorrido desde a data base do orçamento.

**7.2-** O preço ajustado no Contrato será alterado quando ocorrer acréscimo ou supressão de obras/serviços, ou no caso de reequilíbrio econômico-financeiro decorrente de caso fortuito ou força maior, devidamente reconhecido em processo administrativo, respeitando-se os limites previstos em Lei.

**7.3-** O objeto da licitação será reajustado, se necessário, de acordo com a variação nominal do IPCA.



## **8- PARA A HABILITAÇÃO**

### **8.1- O LICITANTE DEVERÁ APRESENTAR NO ENVELOPE Nº. 01**

8.1.1- **Certificado De Registro Cadastral - CRC**, emitido pelo Município de Santo Antônio da Patrulha - RS, em plena vigência, sendo que este deverá ser apresentado em original, ou por processo de cópia xerográfica, devidamente autenticado em cartório, ou por servidor desta Municipalidade.

8.1.2- **Comprovação de capacitação técnico-profissional** em nome do responsável técnico da empresa, registrado na entidade profissional competente, fornecido por pessoa jurídica de direito público ou privado, através de atestado de responsabilidade técnica por execução de obra ou serviço de características semelhantes aos objetos ora licitados.

8.1.3- **Comprovação de vínculo entre o responsável técnico e a empresa.** O responsável técnico deve ser do quadro permanente do licitante, devendo comprovar sua condição de sócio, empregado contratado, através de cópia autenticada do respectivo documento.

8.1.4- **Declaração expressa do licitante, de que tem conhecimento e aceita todos os termos do Edital de Licitação na Modalidade de Tomada de Preços nº 058/2022**, em prazo não superior a 30 (trinta) dias da data designada para a apresentação do documento.

8.1.5- **Os documentos solicitados no CRC – Certificado de Registro Cadastral, que por ventura estiverem com o prazo de vigência expirado.**

8.1.6- **Declaração assinado pelo representante legal da empresa licitante comprometendo-se a apresentação dos laudos PGR, PCMSO e LTCAT vigentes, juntamente com a primeira nota fiscal da execução dos serviços, salvo na hipótese de não possuir empregados registrados, quando, então, deverá apresentar declaração expressa de que não possui empregados registrados, comprometendo-se a apresentação da RAIS negativa, já exigível com o seu recibo de entrega, juntamente com a primeira nota fiscal da execução dos serviços.**

### **8.2- DOS DOCUMENTOS DA HABILITAÇÃO**

8.2.1- Todos os documentos constantes no envelope nº.01, deverão estar autenticados, exceto, os originais e os emitidos via internet, pois estes últimos possuem certificação digital.

8.2.2- Será admitida a comprovação de aptidão através de certidões ou atestados de obras ou serviços similares de complexidade tecnológica e operacional equivalente ou superior.

8.2.2.1- Considera-se compatível o objeto cuja complexidade tecnológica seja similar aos objetos licitados e sua execução guarde proporcionalidade entre as áreas executadas e os períodos utilizados para tanto.

8.2.3- Faculta-se aos licitantes a realização de visita técnica para conhecer o local e os serviços que serão prestados, **e caso realizar deverá apresentar o correspondente atestado de visita técnica no envelope de habilitação.**

8.2.4- **Caso a licitante não realize visita técnica**, será considerada como ciente das características operacionais do serviço, do local e dos equipamentos, não podendo alegar ulterior desconhecimento do objeto da licitação que inviabilize a execução do contrato, **devendo apresentar no envelope de documentos para habilitação, DECLARAÇÃO** assinada pelo representante legal da empresa, de que a mesma tem ciência das condições e dos locais onde serão executados os serviços e está ciente das condições para a execução das mesmas.

8.2.5- Caso haja interesse do licitante, a visita ao local onde serão realizados os serviços, a mesma deverá ser agendada com os Facilitadores, o Eng. Civil Willian da Silva Machado e a Arquiteta e Urbanista Thais Gobbi Soares através do fone: 51-3662-8580 ou 51-3662-8585.



### **8.3- DOS DEMAIS DOCUMENTOS**

8.3.1 Cada licitante poderá ter **somente 01(um) representante** para intervir, quando necessário, em qualquer fase do processo licitatório, respondendo assim, para todos os efeitos por sua representada. **O representante da licitante deverá estar munido (possuir em mãos, ou dentro do envelope de habilitação) de documento de identidade e de PROCURAÇÃO e/ou CARTA DE CREDENCIAMENTO, outorgando plenos poderes ao mesmo, para tomar qualquer decisão relativa a todas as fases do processo licitatório, inclusive, desistência de interposição de recursos.** Esta procuração, assinada pelo diretor ou responsável legal da empresa, **deverá estar com firma reconhecida.** Se o participante for dirigente da empresa, deverá apresentar o comprovante de sua investidura. Cada representante poderá representar apenas 01 licitante.

8.3.2- Para os proponentes que concluírem o seu cadastro até o dia previsto no item "2" deste edital, será emitido o CRC – Certificado de Registro Cadastral. Porém, ressaltamos que, se algum documento constante do CRC vencer até a data de abertura da licitação, o proponente deverá, obrigatoriamente, providenciar um novo e revalidá-lo junto ao Setor de Compras desta Prefeitura, e/ou apresentar o novo documento em original ou cópia xerográfica (já devidamente autenticado em cartório competente ou por servidor desta Municipalidade) anexo ao CRC, no dia da abertura da licitação, ressalvado o disposto no item 2.

8.3.3- Caso, declarado inabilitado um ou mais licitantes, as Propostas de Preços (envelope nº. 02), serão guardadas em invólucros lacrados, a cargo e responsabilidade da Comissão Permanente de Licitações, designando-se nova etapa para abertura das mesmas, obedecido o prazo de recurso previsto no Art.109 da Lei 8.666/93 e suas alterações posteriores, a não ser, que haja desistência expressa por escrito em ata ou outro documento, ao referido recurso, pelos licitantes inabilitados.

## **9- PROPOSTAS DE PREÇOS – ENVELOPE Nº. 02**

### **9.1- PRAZO DE VALIDADE**

9.1.1-As propostas consignadas vincularão o proponente no prazo de 60 (sessenta) dias, contados do recebimento das mesmas.

### **9.2- CRITÉRIO DE JULGAMENTO**

9.2.1 O julgamento e classificação das propostas serão avaliados em função do **PREÇO COTADO GLOBAL**, classificando-se em primeiro lugar, a proposta formulada de acordo com as especificações descritas no edital licitatório e seus anexos, e que consignar o **MENOR PREÇO**. Ocorrendo empate, adotar-se-á o critério de sorteio, conforme Art. 45, parágrafo 2º, da Lei 8.666/93 e suas alterações posteriores.

9.2.2- Serão desclassificadas as propostas que se apresentarem em desconformidade com este edital, bem como preços unitários e/ou global superestimados ou inexequíveis.

### **9.3- FORMA DE ELABORAÇÃO**

9.3.1- As propostas deverão ser datilografadas ou impressas, em uma via, em idioma português, datadas e assinadas pelos representantes legais da licitante, rubricadas, isentas de emendas, rasuras, ressalvas ou entrelinhas.

9.3.2- Considerando tais, a proposta deve abranger preços com inclusão de impostos em valores unitários e totais, já incluídos os custos de frete ou deslocamento, considerando o local da obra previsto neste instrumento, com encargos fiscais, comerciais, sociais e trabalhistas, cotados em moeda corrente nacional.

**9.3.3- Consignar os preços unitários e totais expressos em algarismos, e o TOTAL GERAL DA PROPOSTA, em algarismos e por extenso, em moeda corrente nacional, com no máximo 2 (duas) casas decimais.**



**9.3.4- As empresas participantes do certame devem apresentar junto às propostas de preço, as planilhas detalhadas para o cálculo do BDI (Benefícios e Despesas Indiretas) e dos encargos sociais.**

9.3.5- Consignar os preços, devendo os unitários e totais de cada lote, com apenas duas casas após a vírgula, serem expressos em algarismos e por extenso e a soma do TOTAL GERAL DE CADA PROPOSTA em algarismos e por extenso, em moeda corrente nacional.

9.3.6- Com relação aos percentuais de material e mão de obra as empresas devem atentar para o disposto no Art. 24ª da lei Complementar nº 019/2003, que “Estabelece o Código Tributário do Município, consolida a Legislação Tributária e dá outras providências”.

9.3.7- As propostas deverão abranger as despesas com a prestação de serviços e o fornecimento de materiais, para a execução da respectiva obra, objeto deste certame e serem elaboradas apresentando as seguintes informações:

- 1) Valor total dos Materiais: R\$ .....
- 2) Valor total da Mão de Obra: R\$ .....
- 3) Total Geral da Proposta: R\$ ..... (por extenso)

**9.3.7.1- Os licitantes deverão, obrigatoriamente, apresentar anexo a sua proposta a respectiva Planilha Orçamentária assinada pelo responsável técnico da empresa, contendo todas as discriminações necessárias para um bom entendimento e julgamento da presente licitação, portanto, deverão estar em conformidade com o solicitado neste edital e seus anexos, sob pena da proposta que divergir destas condições ou dificultar o seu julgamento, ser declarada “desclassificada” do certame.**

## **10- DAS PENALIDADES**

Salvo por motivo de força maior ou caso fortuito, nos casos de descumprimento contratual pela CONTRATADA, a CONTRATANTE poderá decidir pela RESCISÃO CONTRATUAL, independentemente das seguintes penalidades:

**10.1-** Multa de 0,5% (meio por cento) do valor atualizado do contrato, por dia de atraso, na entrega do objeto, limitado esta a 05(cinco) dias após a solicitação da Secretaria, após será considerado inexecução contratual;

**10.2-** Multa de 8 % (oito por cento) do valor atualizado do contrato no caso de inexecução parcial do contrato, cumulada com a pena de suspensão do direito de licitar e o impedimento de contratar com a Administração pelo prazo de até 01 (um) ano.

**10.3-** Multa de 10 % (dez por cento) do valor atualizado do contrato no caso de inexecução total do contrato, cumulada com a pena de suspensão do direito de licitar e o impedimento de contratar com a Administração pelo prazo de até 02 (dois) anos.

**10.4-** A Inexecução total ou parcial do contrato enseja a sua rescisão, com as consequências contratuais e legais aplicáveis, de acordo com Art. 87 da 8.666/93. Constitui também, motivos para a rescisão do contrato os arrolados no art. 78 da mesma Lei.

**10.5-** A multa será descontada dos pagamentos, ou ainda, quando for o caso, cobrada judicialmente.

**10.6-** Nenhum pagamento será feito ao contratado que tenha sido multada antes de paga a multa.

**10.7-** Causar prejuízo material resultante diretamente da execução ou inadimplência contratual, declaração de idoneidade de licitar e contratar com a Administração Pública enquanto perdurarem



os motivos determinantes da punição ou até que seja promovida a reabilitação perante o Município, multa de 10% do valor atualizado do contrato e reparação do dano.

**10.8-** O valor do contrato, para aplicação das penalidades, será reajustado conforme IPCA.

**10.9-** As penalidades da contratada serão registradas no cadastro dos fornecedores arquivados no Departamento de Compras e Licitações.

**10.10-** Da aplicação das penas definidas nos itens 9.1, 9.2, 9.3, 9.4 e 9.7 do item nono, caberá recurso no prazo de 05(cinco) dias úteis contados da intimação.

**10.11-** A defesa prévia ou pedido de reconsideração relativa às penalidades dispostas será exigida ao Exmo. Sr. Prefeito Municipal que decidirá o recurso no prazo de 05(cinco) dias úteis.

## **11- FORMAS DE APRESENTAÇÃO DOS ENVELOPES, HABILITAÇÃO (01) E PROPOSTAS DE PREÇOS (02)**

**11.1-** Os documentos para HABILITAÇÃO e a PROPOSTA DE PREÇOS exigidos no presente edital, deverão ser entregues à Comissão Permanente de Licitações no local, dia e hora indicados no preâmbulo deste edital, em envelopes distintos, lacrados e numerados 01 e 02, contendo na parte externa os seguintes dizeres (exemplo):

**ENVELOPE Nº. 01 – HABILITAÇÃO**

Município de Santo Antônio da Patrulha – RS  
Licitação Tomada de Preços Nº. 058/2022  
Nome da empresa/CNPJ  
Fone/e-mail

**ENVELOPE Nº. 02 – PROPOSTA DE PREÇOS**

Município de Santo Antônio da Patrulha – RS  
Licitação Tomada de Preços Nº. 058/2022  
Nome da empresa/CNPJ  
Fone/e-mail

**11.2-** O horário de abertura da licitação será seguido pelo relógio do Departamento de Compras desta Prefeitura e deverá ser cumprido pelos participantes, sob pena de decair o direito de participarem da licitação; não será admitida a participação de retardatários.

## **12- RECURSOS ADMINISTRATIVOS**

**12.1-** Em todas as fases da presente licitação serão observadas as normas previstas nos incisos, alíneas e parágrafos do Art. 109 da Lei 8.666/93 e suas alterações posteriores.

## **13. - DA IMPUGNAÇÃO DO ATO CONVOCATÓRIO:**

**13.1** As impugnações pelos licitantes ao ato convocatório da Tomada de Preços serão recebidas até o segundo dia útil que anteceder a abertura dos envelopes com as propostas, previstas no preâmbulo do edital.



**13.2** As impugnações deverão ser feitas por escrito, dirigidas ao Prefeito Municipal e protocoladas nesta Prefeitura, situado à Av. Borges de Medeiros, nº 456, em horário de expediente, das 8h às 12h e das 13h às 17h.

#### **14- DOTAÇÃO ORÇAMENTÁRIA**

14.1- As despesas decorrentes da presente licitação correrão por conta da seguinte dotação orçamentária:

ÓRGÃO: 07- SECRETARIA MUNICIPAL DA SAÚDE.

UNIDADE ORÇAMENTÁRIA: 01- FMS – FUNDO MUNICIPAL DE SAÚDE

FUNÇÃO: 10- SAÚDE

SUB-FUNÇÃO: 301- ATENÇÃO BÁSICA

PROGRAMA: 0002- Gestão do Poder Executivo

PROJETO: 2080 – Manutenção e Fortalecimento da APS – APS cta. 67

DESPESA: 4.4.90.51.00.00.00.00 - OBRAS E INSTALACOES (1912)

RUBRICA: 44905199000000 - OUTRAS OBRAS E INSTALACOES

#### **15- DA PARTICIPAÇÃO DE MICRO EMPRESA OU EMPRESA DE PEQUENO PORTE**

**15.1-** A empresa participante do certame deverá apresentar toda a documentação exigida para efeito de regularidade fiscal, mesmo que esta apresente alguma restrição, conforme estabelece a Lei Complementar nº 123/2006.

a) Havendo alguma restrição na comprovação da regularidade fiscal, será assegurado o prazo de 05(cinco) dias úteis, cujo termo inicial corresponderá ao momento em que o proponente for declarado o vencedor do certame, prorrogáveis por igual período, a critério da Administração Pública, para a regularização da documentação, pagamento ou parcelamento do débito, e emissão de eventuais certidões negativas ou positivas com efeito de certidão negativa.

b) A não regularização da documentação, no prazo previsto no §1º do artigo 43, da Lei Complementar nº 123/06, implicará decadência do direito à contratação, sem prejuízo das sanções previstas no art. 81 da Lei nº 8.666, de 21 de junho de 1993, sendo facultado à Administração convocar os licitantes remanescentes, na ordem de classificação, para a assinatura do contrato, ou revogar a licitação. Será concedido o mesmo prazo previsto na letra “A”

#### **16- DISPOSIÇÕES GERAIS**

**16.1-** Os proponentes para participarem deste certame, deverão estar de pleno acordo com as condições pré-estabelecidas neste edital.

**16.2-** Decairá do direito de impugnar perante a Administração, os termos deste Edital, aquele que o tenha aceitado sem objeção ou venha apontar depois do julgamento, falhas ou irregularidades que o viciaram, hipótese em que tal comunicação não terá efeito de recurso (Art. 41, parágrafo 1º. e 2º. da Lei 8.666/93).

**16.3-** Só terão direito de usar a palavra, rubricar as propostas, apresentar reclamações ou recursos, assinar ata e os contratos, os licitantes ou seus representantes credenciados e os membros da Comissão Julgadora;

**16.4-** Não serão lançadas em ata consignações que versarem sobre matéria objeto de recurso próprio, como por exemplo, sobre os documentos de habilitação e proposta financeira (art. 109, inciso I, a e b, da Lei nº. 8.666/93).



**16.5-** Não serão consideradas as propostas que deixarem de atender qualquer das disposições do presente edital;

**16.6-** Não serão admitidas, por qualquer motivo, modificações ou substituições das propostas ou quaisquer outros documentos;

**16.7-** Uma vez iniciada a abertura dos envelopes relativos à documentação, não serão admitidos à licitação os participantes retardatários;

**16.8-** A presente licitação será julgada em todas as suas fases, com observância na Lei Federal Nº. 8.666/93 e suas alterações posteriores, Lei Complementar nº. 123/06 e nos casos omissos a legislação civil em vigor.

**16.9-** Se a empresa proponente necessitar de autenticações por parte de servidores desta Prefeitura Municipal (sem ônus) deverá encaminhar-se ao Depto. de Compras, em horário de expediente, até 01(uma) hora antes da abertura da licitação. Ultrapassado este prazo, não mais serão concedidas autenticações, ressalvado o disposto no item 3.

**16.10-** Os envelopes enviados via Correio ou Transportadora, deverão ser remetidos com antecedência e aos cuidados do “DEPARTAMENTO DE COMPRAS”, caso contrário, não nos responsabilizaremos por envelopes que não cheguem a tempo hábil, às mãos da Comissão Permanente de Licitações.

**16.11- Toda e qualquer retificação a este edital, bem como, os julgamentos em todas as fases desta licitação, quando um ou mais licitantes não estiverem presentes no ato, será a respectiva publicidade, efetuada no Diário Oficial dos Municípios do Rio Grande do Sul - FAMURS, Imprensa Oficial deste Município, que pode ser consultado através do site: [www.diariomunicipal.com.br/famurs](http://www.diariomunicipal.com.br/famurs).**

**16.12-** A autoridade superior competente, para aprovação do procedimento, poderá revogar a licitação por razões de interesse público decorrente de fato superveniente devidamente comprovado, pertinente e suficiente para justificar tal conduta, devendo anulá-la por ilegalidade de ofício ou por provocação de terceiros, mediante parecer escrito e devidamente fundamentado.

**16.13-** As empresas licitantes, que não atenderem, ou forem divergentes com as condições estabelecidas neste edital licitatório, na Fase de Habilitação, ou na Fase de Julgamento das Propostas de Preços, poderão ser declaradas INABILITADAS e/ou DESCLASSIFICADAS, respectivamente, pela Comissão Permanente de Licitações.

**16.14-** Demais direitos e deveres, serão disciplinados no contrato a ser firmado entre as partes.

**16.15-** Na hipótese de procedimento judicial, fica eleito o Foro da Comarca de Santo Antônio da Patrulha - RS.

**16.16-** Este edital estará disponível no endereço eletrônico [www.santoantoniopatrulha.rs.gov.br](http://www.santoantoniopatrulha.rs.gov.br). Quaisquer esclarecimentos, sobre esta licitação, serão prestados pelo departamento de compras e licitações desta prefeitura, em horário de expediente: de segunda a sexta-feira das 8h às 12h e das 13h às 17h, no endereço indicado no preâmbulo deste edital, pelo fone (51)3662-8572 ou e-mail: [licitacoespmsap@gmail.com](mailto:licitacoespmsap@gmail.com)

Santo Antônio da Patrulha - RS, 21 de dezembro de 2022.

RODRIGO GOMES  
MASSULO:024827570  
45

Assinado de forma digital por  
RODRIGO GOMES  
MASSULO:02482757045  
Dados: 2022.12.21 15:50:50 -03'00'

**Rodrigo Gomes Massulo**  
**Prefeito Municipal**



**MINUTA DO CONTRATO DE PRESTAÇÃO DE SERVIÇOS E FORNECIMENTO DE MATERIAIS**  
**N.º \_\_\_\_\_/2022.**

Celebrado entre o **MUNICÍPIO DE SANTO ANTÔNIO DA PATRULHA**, pessoa jurídica de Direito Público Interno, inscrito no CNPJ sob o n.º 88.814.199/0001-32, com sede de sua Prefeitura na Av. Borges de Medeiros, n.º 456, representado pelo seu Prefeito Municipal, **Sr. RODRIGO GOMES MASSULO**, brasileiro, solteiro, administrador, inscrito no CPF/MF sob o n.º 024.827.570-45, portador da R.G n.º 5099955949, residente e domiciliado na Rua São Paulo, n.º 406, bairro Pitangueiras, neste Município, neste ato denominado **CONTRATANTE** e, de outro lado, empresa \_\_\_\_\_, inscrita no CNPJ sob o n.º \_\_\_\_\_, com sede na \_\_\_\_\_, na cidade de \_\_\_\_\_, por seu representante legal Sr.(a) \_\_\_\_\_, inscrito no CPF/MF sob o n.º \_\_\_\_\_, portador da C.I. n.º \_\_\_\_\_, expedida por \_\_\_\_\_, residente e domiciliado na \_\_\_\_\_, na cidade de \_\_\_\_\_, neste ato denominado de **CONTRATADA**, em conformidade com o Processo Licitatório na Modalidade de **TOMADA DE PREÇOS Nº. 058/2022**, a Lei 8.666/93 e suas alterações posteriores, mediante as seguintes cláusulas e condições.

**CLÁUSULA PRIMEIRA** – O objeto desta licitação consiste na **contratação de empresa para prestação de serviços e fornecimento de materiais destinado à reconstrução da rede de esgoto do Posto de Saúde Bom Princípio, situado na Rua Oscar Ferreira de Jesus, nº 662, Bairro Bom Princípio, neste Município**, em conformidade com o memorando n.º 1292/2022 e Pedido de Compra n.º 2022/2832 da Secretaria Municipal da Saúde, e de acordo com Memorial Descritivo, Planilha Orçamentária, Planilha de Detalhamento do BDI, Cronograma Físico-Financeiro, Plantas, e demais anexos.

**1.1 - Especificações do Objeto:**

- a) A respectiva obra será executada de forma indireta, no regime de empreitada por preço global.
- b) A execução dos serviços obedecerá aos projetos. Toda e qualquer alteração que por necessidade deva ser introduzida nos projetos ou nas especificações, visando melhorias, só será admitida com autorização da fiscalização por escrito e em duas vias;
- c) Poderá a fiscalização paralisar os serviços ou mesmo mandar refazê-los, quando os mesmos não se apresentarem de acordo com as especificações, detalhes ou normas de boa técnica.
- d) A empresa contratada deverá fornecer todos os equipamentos e mão de obra necessária para a realização dos serviços, inclusive veículo para transporte de entulhos e demais ferramentas necessárias à execução dos serviços.
- e) O valor total da obra não poderá ultrapassar o limite estipulado na Planilha Orçamentária (PO). **O valor do PO é de R\$ 18.894,01.**

**CLÁUSULA SEGUNDA** - O recebimento do objeto do presente contrato dar-se-á da seguinte forma:

**2.1- Provisoriamente**, Eng. Civil Willian da Silva Machado e da Arquiteta e Urbanista Thais Gobbi Soares conforme Portaria n.º 3.152, de 05 de setembro de 2022, responsável pelo acompanhamento e fiscalização, mediante termo circunstanciado (Laudo Técnico de Vistoria), assinado pelas partes, dentro de 10 (dez) dias da comunicação por escrito da CONTRATADA.

**2.2- Definitivamente**, Eng. Civil Willian da Silva Machado e da Arquiteta e Urbanista Thais Gobbi Soares conforme Portaria n.º 3.152, de 05 de setembro de 2022, designada pela autoridade superior competente, mediante termo circunstanciado, assinado pelas partes, após o decurso do prazo de observação, que será de 30 (trinta) dias, ou de vistoria que comprove a adequação do objeto aos termos contratuais.

**2.3-** O recebimento provisório ou definitivo, não exclui a responsabilidade civil pela solidez e segurança da obra, nem a ética-profissional, pela perfeita execução do contrato.

**2.4-** A CONTRATANTE rejeitará no todo ou em parte, a obra ou serviço, que estiver em desacordo com o edital licitatório, seus anexos e respectivo contrato, ou que demonstre qualquer anormalidade (defeito e avarias) na sua execução.

**2.5-** A fiscalização da respectiva obra será feita pelo Eng. Civil Willian da Silva Machado e da Arquiteta e Urbanista Thais Gobbi Soares conforme Portaria n.º 3.152, de 05 de setembro de 2022, e a fiscalização do contrato pelo servidor José Nei Rocha dos Santos, como facilitador conforme Portaria n.º 3.152, de 05 de setembro de 2022.





**CLÁUSULA TERCEIRA** - O valor contratual é de R\$ \_\_\_\_\_  
( \_\_\_\_\_ ), sendo que R\$ \_\_\_\_\_ ( \_\_\_\_\_ )  
corresponde às despesas com materiais e R\$ \_\_\_\_\_ ( \_\_\_\_\_ )  
corresponde com as despesas com mão de obra.

**CLÁUSULA QUARTA** – O pagamento da prestação dos serviços, objeto deste contrato, dar-se-á em moeda corrente vigente no País, da seguinte forma:

**4.1- Efetivado por 02 (duas) parcelas, correspondentes aos serviços estabelecidos para execução, de acordo com o Cronograma Físico-Financeiro, que será efetuado em até 15(quinze) dias após o término de cada etapa.**

**4.2-** O respectivo pagamento somente será liberado para quitação, 15 (quinze) dias após o término de cada etapa dos serviços, mediante autorização por escrito – LAUDO TÉCNICO – emitido pela CONTRATANTE, através do Eng. Civil Willian da Silva Machado e da Arquiteta e Urbanista Thais Gobbi Soares conforme Portaria n.º 3.152, de 05 de setembro de 2022, responsável por seu acompanhamento e fiscalização, obedecendo ao critério mensal de medição. A fatura deverá vir acompanhada da última CND da RF e Contribuições Sociais e prova de regularidade junto ao FGTS; bem como relatório SEFIP/GFIP ou outro relatório que o substitua em decorrência da legislação do e-social do mês da cobrança e respectivo comprovante de quitação. Deverão ser apresentados os comprovantes de pagamento dos salários dos empregados envolvidos na prestação de serviço.

**4.3-** A fatura relativa aos serviços executados pela CONTRATADA deverá conter as quantidades e valores de todos os serviços executados, devendo constar, obrigatoriamente, no corpo das Notas Fiscais o seguinte: **TOMADA DE PREÇOS Nº. 058/2022**, e o nº do empenho prévio, emitido por esta Prefeitura, referente a esta obra, **os dados bancários para depósito (pessoa jurídica), bem como conter ainda as assinaturas dos fiscais no verso da Nota Fiscal.**

**4.4-** O CNPJ da CONTRATADA constante na Nota Fiscal deverá ser o mesmo da documentação apresentada no processo licitatório.

**4.5-** A Prefeitura Municipal não realizará liquidação e pagamento de despesas sem que a CONTRATADA comprove documentalmente, a regularidade fiscal por meio da CND da RF e Contribuições Sociais, FGTS e relatório SEFIP/GFIP ou outro relatório que o substitua em decorrência da legislação do e-social do mês da cobrança e respectivo comprovante de quitação, relativos a todos os empregados vinculados aos serviços contratados. A fiscalização do cumprimento da legislação trabalhista e previdenciária por parte da CONTRATADA será realizada através de servidor designado no setor de Contabilidade.

**4.6-** A CONTRATANTE não efetuará nenhum pagamento a CONTRATADA, caso este, em que a mesma tenha sido multada, antes de ter sido paga a multa.

**4.7- Juntamente com a primeira nota fiscal de execução dos serviços, a Contratada deverá apresentar os laudos PGR, PCMSO e LTCAT vigentes, bem como mantê-los sempre atualizados, sob pena de decair à contratação, salvo na hipótese de não possuir empregados, quando, então, deverá apresentar a cópia da RAIS Negativa, já exigível com o seu respectivo recibo de entrega.**

**4.8-** Na Nota Fiscal/Fatura deverão estar destacados os valores relativos ao IR, INSS (nos termos da Lei Previdenciária) e o ISS, caso ocorra o fato gerador destes outros impostos, sob pena de retenção dos valores no ato do pagamento conforme disposto no Decreto Municipal nº 271/2022 e IN RFB nº 1.234/2021.

**4.9-** Não será efetuado qualquer pagamento à CONTRATADA enquanto houver pendência de liquidação de obrigação financeira, por parte da mesma, de qualquer de seus Sócios ou Diretores, correspondente a Tributos ou outros, de qualquer natureza, para com a CONTRATANTE, assim como, pela inadimplência deste ou outro Contrato qualquer.

**4.10-** A CONTRATANTE não efetuará nenhum pagamento a CONTRATADA, caso este, em que a mesma tenha sido multada, antes de ter sido paga a multa.

**CLÁUSULA QUINTA** - As despesas decorrentes do presente contrato correrão por conta da seguinte dotação orçamentária:

**ÓRGÃO: 07- SECRETARIA MUNICIPAL DA SAÚDE.**



**UNIDADE ORÇAMENTÁRIA: 01- FMS – FUNDO MUNICIPAL DE SAÚDE**  
**FUNÇÃO: 10- SAÚDE**  
**SUB-FUNÇÃO: 301- ATENÇÃO BÁSICA**  
**PROGRAMA: 0002- Gestão do Poder Executivo**  
**PROJETO: 2080 – Manutenção e Fortalecimento da APS – APS cta. 67**  
**DESPESA: 4.4.90.51.00.00.00.00 - OBRAS E INSTALACOES (1912)**  
**RUBRICA: 44905199000000 - OUTRAS OBRAS E INSTALACOES**

**CLÁUSULA SEXTA - É de responsabilidade do CONTRATANTE:**

**6.1-** Efetuar o pagamento conforme determinado neste instrumento.

**6.2-** A fiscalização dos serviços contratados, para exigir o fiel cumprimento do objeto contratual.

**6.3-** A fiscalização do cumprimento da prestação dos encargos sociais, previdenciários e trabalhistas devidos aos seus empregados, dar-se-á através do Setor de Contabilidade.

**CLÁUSULA SÉTIMA - É de responsabilidade da CONTRATADA:**

**7.1-** No momento da assinatura do contrato a empresa deverá **apresentar a relação dos funcionários envolvidos na execução da obra**, com a indicação do supervisor responsável pelos funcionários, obrigando-se a mantê-la atualizada durante a vigência do contrato.

**7.2- Dos termos do contrato a serem firmados:**

**7.2.1-** O contrato a ser firmado entre as partes terá vigência de 90 (noventa) dias a contar da assinatura do contrato, podendo ser prorrogado, caso necessário, e o prazo de execução do serviço será de 60 (sessenta) dias a contar da data do recebimento da ordem de serviço.

**7.2.1.1- Na hipótese das assinaturas eletrônicas se darem em datas diferentes da data do documento, o contrato surtirá efeitos a contar da data da última assinatura.**

**7.2.2- A empresa deverá consignar garantia da construção de 05 (CINCO) anos, conforme previsto no art. 27 da Lei nº.8.078 de 11/09/90 – Código do Consumidor combinado com o art. 618 da Lei 10.406 de 10/01/2002 – Código Civil.**

**7.2.3-** A inexecução total ou parcial do contrato enseja a sua rescisão com as consequências contratuais e as previstas em Lei ou Regulamento com base nos artigos 77 a 80 da Lei nº.8.666/93.

**7.2.4- No prazo de 05 (cinco) dias após a assinatura do contrato deverá a contratada apresentar garantia, numa das modalidades previstas no art. 56, § 1º, I, II e III, da Lei 8.666/93, correspondente a 5% (cinco por cento) do valor contratado.**

**7.3- DURANTE A EXECUÇÃO DO CONTRATO**

**7.3.1-** Substituir no prazo máximo de uma semana, pessoa sob a sua responsabilidade, que esteja prejudicando o bom andamento dos trabalhos.

**7.3.2-** Refazer quaisquer obras e serviços, ou, substituir materiais executados ou fornecidos com defeitos, avarias ou em desobediência às Normas Técnicas Vigentes, às suas expensas, desde que, atestado pela Fiscalização do Município, que registrará o fato no Diário de Obras, e determinará as providências cabíveis no caso.

**7.3.3-** Remover durante e após a conclusão dos trabalhos, entulhos, restos de materiais e lixos de qualquer natureza, provenientes da obra ou serviços, objeto da presente licitação e depositar os rejeitos de obra em local devidamente licenciado.

**7.3.4-** Cumprir e fazer cumprir, todas as normas Federais, Estaduais e Municipais regulamentadoras, sobre medicina e segurança de trabalho de seus empregados, bem como, assumir todas as responsabilidades decorrentes da relação de trabalho, tais como, os encargos previdenciários, fiscais, comerciais e trabalhistas.

**7.3.5-** Reservar em seu canteiro de obras, instalações para uso da fiscalização da CONTRATANTE, devendo estas instalações, ser submetidas à aprovação desta, se necessário assegurando à mesma o acompanhamento do responsável pela obra e o fornecimento de todas as informações requeridas, bem como, acesso seguro a todos os locais da obra.



**7.3.6-** Sinalizar e iluminar convenientemente, às suas expensas, os trechos de execução da obra ou serviço, objeto desta licitação, de acordo com as Especificações Técnicas e Normas Brasileiras, vigentes, bem como, as em vigor no Município.

**7.3.7-** Colocar, às suas expensas, nos lugares de execução das obras ou serviços, em locais visíveis, desde a instalação do canteiro placa com dizeres e dimensões, de acordo com o modelo fornecido pelo Município, as quais, no término das obras passarão à propriedade deste Município e deverão ser recolhidas ao depósito da Secretaria Municipal das Obras, Trânsito e Segurança.

**7.3.8-** Reservar em sua sede, local para o acompanhamento e fiscalização dos serviços pelos Engenheiros/Arquitetos indicados pela CONTRATANTE.

**7.3.9-** Tomar todas as providências relativas às máquinas, equipamentos e transportes necessários à execução da obra.

**7.3.10-** Efetuar o pagamento de todos os impostos, diretos e indiretos referentes à execução da obra.

**7.3.11-** Manter no Diário de Obras, registros de todas as ocorrências da obra, relativas a serviços, prazos, pessoal, maquinários, comunicações entre as partes e demais fatos que se fizerem necessários, atualizados dia a dia.

**7.3.12-** Durante toda a vigência do contrato, toda correspondência enviada pela CONTRATADA à CONTRATANTE, referente ao objeto do contrato, deverá ser encaminhada, exclusivamente por meio dos Engenheiros ou Arquitetas, fiscais indicados pelo Município.

**7.3.13-** Comunicar por escrito, qualquer anormalidade que, eventualmente, apure ter ocorrido na execução dos serviços, ou que possam comprometer a sua qualidade, especialmente, aos referentes aos bens objetos desta licitação.

**7.3.14-** Assumir inteira e expressa responsabilidade, pelas obrigações sociais e de proteção aos seus empregados, bem como, pelos encargos previdenciários, fiscais, comerciais e trabalhistas, resultantes da execução dos serviços decorrentes desta licitação.

**7.3.15-** Prestar informações exatas, e não criar embaraços à fiscalização da CONTRATANTE.

**7.3.16-** Não transferir a terceiros no todo ou em parte, as obrigações decorrentes desta licitação, bem como, do contrato a ser firmado entre as partes.

**7.3.17-** Indenizar terceiros por prejuízos que vier a causar-lhes, em decorrência da execução do objeto contratual.

**7.3.18-** Manter no local da obra ou serviço, o responsável técnico, legalmente habilitado e de comprovada experiência na execução de obras ou serviços, similar ao do objeto da presente licitação.

**7.3.19-** Reparar, corrigir, remover, reconstruir ou substituir as suas expensas, no total ou em parte, o objeto do contrato em que se verificarem vícios, defeitos ou incorreções, resultantes da execução ou de materiais empregados, sem ônus a CONTRATANTE.

**7.3.20-** O representante da CONTRATANTE anotará em livro próprio, todas as ocorrências relacionadas com a execução do contrato, determinando o que for necessário à regularização das falhas ou defeitos observados. As decisões ou providências que ultrapassem a sua competência serão solicitadas a seus superiores, em tempo hábil para a adoção das medidas convenientes.

**7.3.21-** Registrar o serviço da empreitada no CREA, em observância ao disposto na Lei Nº. 6.496, de 07 de dezembro de 1977, da área a ser ampliada.

**7.3.22-** Manter, durante toda a execução do contrato, em compatibilidade com as obrigações assumidas, todas as condições de habilitação e qualificação exigidas na licitação.

**7.3.23-** Aceitar nas mesmas condições contratuais supressões até 25% (vinte e cinco por cento), e, no caso particular de reforma de edifício ou de equipamento, até o limite de 50% (cinquenta por cento) para os seus acréscimos.

**7.3.24-** Fornecer e exigir o uso de uniformes e Equipamentos de Proteção Individual (EPI's) para todos os seus funcionários, conforme legislação pertinente.

**7.3.25-** Arcar com todas as despesas com transporte, deslocamento, alimentação, taxas, impostos ou quaisquer outros acréscimos legais que correrão por conta exclusiva da CONTRATADA.



**7.3.26-** Manter em estoque e em perfeitas condições de uso, os materiais necessários ao cumprimento do objeto da licitação.

#### **7.4- DA RESCISÃO DO CONTRATO**

Constituem motivo para rescisão do contrato:

- a) O não cumprimento de cláusulas contratuais, especificações, projetos ou prazos;
- b) O cumprimento irregular de cláusulas contratuais, especificações, projetos e prazos;
- c) A lentidão do seu cumprimento, levando a Administração a comprovar a impossibilidade da conclusão da obra, do serviço ou do fornecimento, nos prazos estipulados;
- d) O atraso injustificado no início da obra, serviço ou fornecimento;
- e) A paralisação da obra, do serviço ou do fornecimento, sem justa causa e prévia comunicação à Administração;
- f) A subcontratação total ou parcial do seu objeto, a associação do contratado com outrem, a cessão ou transferência, total ou parcial, bem como a fusão, cisão ou incorporação, não admitidas no edital e no contrato;
- g) O desatendimento das determinações regulares da autoridade designada para acompanhar e fiscalizar a sua execução, assim como as de seus superiores;
- h) O cometimento reiterado de faltas na sua execução, anotadas na forma do § 1º do art. 67 da Lei 8666/93;
- i) A decretação de falência ou a instauração de insolvência civil;
- j) A dissolução da sociedade ou o falecimento do contratado;
- k) A alteração social ou a modificação da finalidade ou da estrutura da empresa, que prejudique a execução do contrato;
- l) Razões de interesse público, de alta relevância e amplo conhecimento, justificadas e determinadas pela máxima autoridade da esfera administrativa a que está subordinado o contratante e exaradas no processo administrativo a que se refere o contrato;
- m) A supressão, por parte da Administração, de obras, serviços ou compras, acarretando modificação do valor inicial do contrato além do limite permitido no § 1º do art. 65 da Lei 8666/93;
- n) A suspensão de sua execução, por ordem escrita da Administração, por prazo superior a 120 (cento e vinte) dias, salvo em caso de calamidade pública, grave perturbação da ordem interna ou guerra, ou ainda por repetidas suspensões que totalizem o mesmo prazo, independentemente do pagamento obrigatório de indenizações pelas sucessivas e contratualmente imprevistas desmobilizações e mobilizações e outras previstas, assegurado ao contratado, nesses casos, o direito de optar pela suspensão do cumprimento das obrigações assumidas até que seja normalizada a situação;
- o) O atraso superior a 90 (noventa) dias dos pagamentos devidos pela Administração decorrentes de obras, serviços ou fornecimento, ou parcelas destes, já recebidos ou executados, salvo em caso de calamidade pública, grave perturbação da ordem interna ou guerra, assegurado ao contratado o direito de optar pela suspensão do cumprimento de suas obrigações até que seja normalizada a situação;
- p) A não liberação, por parte da Administração, de área, local ou objeto para execução de obra, serviço ou fornecimento, nos prazos contratuais, bem como das fontes de materiais naturais especificadas no projeto;
- q) A ocorrência de caso fortuito ou de força maior, regularmente comprovada, impeditiva da execução do contrato;
- r) Descumprimento do disposto no inciso V do art. 27 da Lei 8.666/93, sem prejuízo das sanções penais cabíveis.

**7.4.1-** Os casos de rescisão contratual serão formalmente motivados nos autos do processo, assegurado o contraditório e a ampla defesa conforme prevê art. 109 da Lei 8.666/93.



**CLÁUSULA OITAVA** – Salvo por motivo de força maior ou caso fortuito, nos casos de descumprimento contratual pela CONTRATADA, a CONTRATANTE poderá decidir pela RESCISÃO CONTRATUAL, independentemente das seguintes penalidades.

**8.1-** Multa de 0,5% (meio por cento) do valor atualizado do contrato, por dia de atraso, na entrega do objeto, limitado esta a 05(cinco) dias após a solicitação da Secretaria, após será considerado inexecução contratual;

**8.2-** Multa de 8 % (oito por cento) do valor atualizado do contrato no caso de inexecução parcial do contrato, cumulada com a pena de suspensão do direito de licitar e o impedimento de contratar com a Administração pelo prazo de até 01 (um) ano.

**8.3 -** Multa de 10 % (dez por cento) do valor atualizado do contrato no caso de inexecução total do contrato, cumulada com a pena de suspensão do direito de licitar e o impedimento de contratar com a Administração pelo prazo de até 02 (dois) anos.

**8.4-** A Inexecução total ou parcial do contrato enseja a sua rescisão, com as consequências contratuais e legais aplicáveis, de acordo com Art. 87 da 8.666/93. Constituem também motivos para a rescisão do contrato os arrolados no art. 78 da mesma Lei.

**8.5-** A multa será descontada dos pagamentos, ou ainda, quando for o caso, cobrada judicialmente.

**8.6 -** Nenhum pagamento será feito ao contratado que tenha sido multada antes de paga a multa.

**8.7-** Causar prejuízo material resultante diretamente da execução ou inadimplência contratual, reparação do dano, declaração de idoneidade de licitar e contratar com a Administração Pública enquanto perdurarem os motivos determinantes da punição ou até que seja promovida a reabilitação perante o Município e multa de 10% do valor atualizado do contrato.

**8.8-** As penalidades da contratada serão registradas no cadastro dos fornecedores arquivados no Departamento de Compras e Licitações.

**8.9-** Da aplicação das penas definidas nos itens 8.1, 8.2, 8.3 e 8.7 do item oitavo, caberá recurso no prazo de 05(cinco) dias úteis contados da intimação.

**8.10-** A defesa prévia ou pedido de reconsideração relativa às penalidades dispostas será exigida ao Exmo. Sr. Prefeito Municipal que decidirá o recurso no prazo de 05(cinco) dias úteis.

**8.11-** O valor do contrato, para aplicação das penalidades, será reajustado conforme IPCA.

**CLÁUSULA NONA** - A inexecução total ou parcial do presente contrato enseja a sua rescisão, com as consequências contratuais e legais aplicáveis. Constituem, também, motivos para a rescisão do presente contrato os arrolados no art. 78 da Lei 8.666/93. Quando a rescisão for por interesse público, o **CONTRATANTE** avisará à **CONTRATADA** com a antecedência mínima de 15 dias, sem que ao mesmo caiba quaisquer indenizações, resguardo o pagamento pelos serviços já executados.

**CLÁUSULA DÉCIMA** - Em caso de atraso no pagamento, o **CONTRATANTE** pagará juros de 0,5% (meio por cento) ao mês, calculado sobre o valor da parcela vencida.

**CLÁUSULA DÉCIMA PRIMEIRA** – O presente contrato está vinculado ao Processo Licitatório na Modalidade de **TOMADA DE PREÇOS N.º 058/2022** e a proposta da **CONTRATADA**.

**CLÁUSULA DÉCIMA SEGUNDA** - Aplica-se ao presente contrato a Lei 8.666/93 e nos casos omissos a Legislação Civil em vigor.

**CLÁUSULA DÉCIMA TERCEIRA** - As partes contratantes elegem o Foro da Comarca de Santo Antônio da Patrulha para solucionar todas as questões oriundas deste contrato, renunciando as partes a qualquer outro, por mais privilegiado que seja.

E, por estarem justos e contratados, assinam o presente instrumento em quatro vias de igual teor e forma, na presença de duas testemunhas.

Santo Antônio da Patrulha, \_\_\_\_\_ de \_\_\_\_\_ de 2022.



\_\_\_\_\_  
**RODRIGO GOMES MASSULO**

Prefeito Municipal  
CONTRATANTE

\_\_\_\_\_  
CONTRATADA

TESTEMUNHAS:

\_\_\_\_\_  
Nome

\_\_\_\_\_  
Nome

**Responsáveis pela Fiscalização da Obra:**

\_\_\_\_\_  
Arq. e Urb. Thais Gobbi Soares  
CAU:

\_\_\_\_\_  
Eng. William da Silva Machado  
CREA:

**Responsável pela Fiscalização do Contrato:**

\_\_\_\_\_  
José Nei Rocha dos Santos  
CPF:



**PREFEITURA  
SANTO ANTÔNIO  
DA PATRULHA**

# **MEMORIAL DESCRITIVO E ESPECIFICAÇÕES TÉCNICAS**

**OBJETO: RECONSTRUÇÃO DE REDE DE ESGOTO DO POSTO DE SAÚDE BOM PRINCÍPIO**  
**PAVIMENTO: TÉRREO**  
**ENDEREÇO: RUA OSCAR FERREIRA DE JESUS, 662 - SANTO ANTÔNIO DA PATRULHA/RS.**  
**AGOSTO/2022**  
**DATA:**

 <b>PREFEITURA SANTO ANTÔNIO DA PATRULHA</b>	<b>MEMORIAL DESCRITIVO</b>
	OBRA: REDE DE ESGOTO SANITÁRIO - POSTO DE SAÚDE BOM PRINCÍPIO
	SOLICITANTE: SECRETÁRIA MUNICIPAL DE SAÚDE - SEMSA
	ENDEREÇO: RUA OSCAR FERREIRA DE JESUS, 662 – BAIRRO BOM PRINCÍPIO

## INTRODUÇÃO

O presente Memorial Descritivo e conjunto de especificações têm por objetivo principal mostrar as características e o tipo de obra, como também o respectivo acabamento dos serviços que serão executados na obra de RECONSTRUÇÃO DE REDE DE ESGOTO DO POSTO DE SAÚDE BOM PRINCÍPIO, situado no bairro Bom Princípio no município de Santo Antônio da Patrulha/RS.

Todos os materiais a serem empregados deverão obedecer às especificações dos projetos e deste memorial.

## DISPOSIÇÕES GERAIS

### ***NORMAS GERAIS***

Estas especificações de materiais e serviços são destinadas à compreensão e interpretação dos Projetos de Arquitetura, Memória de Cálculo e Planilha Orçamentária, fornecidos pela Prefeitura Municipal.

Caso existam dúvidas de interpretação sobre as peças que compõem o Projeto de Arquitetura, elas deverão ser dirimidas antes do início da obra com os fiscais do contrato, que darão sua anuência aprovativa ou não.

Nenhuma alteração nas plantas, detalhes ou especificações, determinando ou não alteração de custo da obra ou serviço, será executada sem autorização do Responsável Técnico pela obra.

Em caso de divergências entre os desenhos de execução dos projetos e as especificações, o Responsável Técnico pela obra deverá ser consultado, a fim de definir qual a posição a ser adotada.

Em caso de itens presentes neste documento e não incluídos nos projetos, ou vice-versa, devem ser levados em conta na execução dos serviços de fôrma como se figurassem em ambos.

São obrigações da Empreiteira e do seu Responsável Técnico:

- Obediência às Normas da ABNT e das Normas Regulamentadoras do Ministério do Trabalho e Emprego.
- Visitar previamente o local em que será reformada a edificação, a fim de avaliar e verificar as suas condições.
- Apresentar ART (Anotação de Responsabilidade Técnica) ou RRT (Registro de Responsabilidade Técnica) de execução dos serviços no ato de assinatura do Termo de Autorização de Início da Obra.
- Corrigir, às suas expensas, quaisquer vícios ou defeitos ocorridos na execução da obra, objeto do contrato, responsabilizando-se por quaisquer danos causados ao conveniente, decorrentes de negligência, imperícia ou omissão.
- Empregar operários devidamente uniformizados e especializados nos serviços a serem executados, em número compatível com a natureza e cronograma da obra.
- Na fase de execução da obra, caso sejam verificadas divergências e inconsistências no projeto, comunicar ao ente federado contratante, para que as devidas providências sejam tomadas.
- Manter atualizados no Canteiro de Obra: Diário, Alvará, Certidões, Licenças, evitando interrupções por embargos.
- Estabelecer um serviço ininterrupto de vigilância da obra, até sua entrega definitiva, responsabilizando-se por quaisquer danos decorrentes da execução que por ventura venham a ocorrer nela.
- Manter limpo o local da obra, com remoção de lixos e entulhos para fora do canteiro.
- Providenciar a colocação das placas exigidas pela Prefeitura Municipal, Ministério e CREA ou CAU locais.



 <b>PREFEITURA SANTO ANTÔNIO DA PATRULHA</b>	<b>MEMORIAL DESCRITIVO</b>
	OBRA: REDE DE ESGOTO SANITÁRIO - POSTO DE SAÚDE BOM PRINCÍPIO
	SOLICITANTE: SECRETÁRIA MUNICIPAL DE SAÚDE - SEMSA
	ENDEREÇO: RUA OSCAR FERREIRA DE JESUS, 662 – BAIRRO BOM PRINCÍPIO

- Apresentar, ao final da obra, toda a documentação prevista no Contrato da Obra.
- Para a execução da obra, objeto destas especificações, ficará a cargo da Empreiteira o fornecimento de todo o material, mão de obra, leis sociais, equipamentos e tudo o mais que se fizer necessário para o bom andamento e execução de todos os serviços previstos.
- Ficarão a cargo exclusivo da Empreiteira todas as providências e despesas correspondentes às instalações provisórias da obra, compreendendo a limpeza e preparo do terreno, o aparelhamento, mão de obra, maquinaria e ferramentas necessárias à execução dos serviços provisórios tais como: barracão; andaimes, tapumes, instalações de sanitários, de luz e telefone, de água, etc.

### **FISCALIZAÇÃO**

A Fiscalização dos serviços será feita pelo ente federado, por meio dos seus Responsáveis Técnicos, portanto, em qualquer ocasião, a Empreiteira deverá submeter-se ao que for determinado pelos fiscais.

A Empreiteira deverá possuir, à frente dos serviços, um profissional devidamente habilitado, registrado no CREA/CAU local, como Responsável Técnico pela Obra, que a representará integralmente em todos os atos, de modo que todas as comunicações dirigidas pelo ente federado (contratante) ao preposto da Empresa executora terão eficácia plena e total, e serão consideradas como feitas ao próprio empreiteiro.

Fica a Empreiteira obrigada a proceder à substituição de qualquer operário, ou mesmo do preposto, que esteja sob suas ordens e em serviço na obra, se isso lhe for exigido pela Fiscalização, sem haver necessidade de declaração quanto aos motivos. A substituição deverá ser realizada dentro de 24 (vinte e quatro) horas.

Poderá a Fiscalização paralisar a execução dos serviços, bem como solicitar que sejam refeitos, quando eles não forem executados de acordo com as especificações, detalhes ou com a boa técnica construtiva. As despesas decorrentes de tais atos serão de inteira responsabilidade da Empreiteira.

A presença da Fiscalização na obra, não exime e sequer diminui a responsabilidade da Empreiteira perante a legislação vigente.

Deverá ser mantido no escritório da obra um jogo completo e atualizado do projeto de arquitetura e dos projetos complementares, as especificações, orçamentos, cronogramas e demais elementos técnicos pertinentes à edificação, bem como o Diário de Obra, que será o meio de comunicação entre o Ente Federado (Contratante) e a Empreiteira, no que se refere ao bom andamento da obra.

### **SEGURANÇA**

Haverá rigorosa observância à norma de segurança do trabalho, NR 18, do Ministério do Trabalho e serão de uso obrigatório os equipamentos de proteção individual, EPI, conforme disposição de norma reguladora NR-6, do Ministério do Trabalho.

As partes móveis de ferramentas e equipamentos deverão ser protegidas.

Os equipamentos e ferramentas não poderão ser abandonados sobre passagens, escadas, andaimes e superfícies de trabalho. Todos e quaisquer riscos e acidentes de trabalho serão de inteira responsabilidade da empresa à qual for adjudicada a obra ou serviço.

Será exigida a apresentação dos seguintes documentos, se necessário:

- Projeto de andaimes, incluindo a montagem e desmontagem dos mesmos com apresentação de ART de Engenheiro Responsável atendendo a NR-18;
- Documento obrigatório dos funcionários (NR-35) para trabalho em altura, incluindo Análise de Risco, permissão para Trabalho em Altura e Exame Médico comprobatório de Aptidão Física do Trabalhador;

 <b>PREFEITURA SANTO ANTÔNIO DA PATRULHA</b>	<b>MEMORIAL DESCRITIVO</b>
	OBRA: REDE DE ESGOTO SANITÁRIO - POSTO DE SAÚDE BOM PRINCÍPIO
	SOLICITANTE: SECRETÁRIA MUNICIPAL DE SAÚDE - SEMSA
	ENDEREÇO: RUA OSCAR FERREIRA DE JESUS, 662 – BAIRRO BOM PRINCÍPIO

- A obrigatoriedade do uso de Sistema contra Queda de materiais, sinalização de isolamento da área onde estará sendo feito o serviço, Linha da Vida (com atestado de suporte de carga do sistema) e uso de cinto Trava-Quedas;
- Todos os funcionários deverão possuir CTPS assinadas ou vínculo empregatício com a empresa vencedora do certame e comprovação de aptidão para execução dos serviços (certificado de treinamento);
- Os EPIs deverão ter certificado do INMETRO.
- Deverá ser instalado tapume junto à obra, pois os atendimentos de saúde continuarão sendo efetuados na parte existente da edificação.

### **MATERIAIS E MÃO DE OBRA**

- As normas aprovadas ou recomendadas, as especificações, os métodos e ensaios, os padrões da ABNT referentes aos materiais já normalizados, a mão de obra e execução de serviços especificados, serão rigorosamente exigidos.
- Em caso de dúvidas sobre a qualidade dos materiais, poderá a Fiscalização exigir análise em instituto oficial, correndo as despesas por conta da Empreiteira.
- A guarda e vigilância dos materiais e equipamentos necessários à execução das obras, de propriedade do conveniente, assim como das já construídas e ainda não recebidas definitivamente, serão de total responsabilidade da empreiteira.
- Todos os materiais a serem empregados deverão obedecer às especificações dos projetos e deste memorial. Na comprovação da impossibilidade de adquirir e empregar determinado material especificado deverá ser solicitado sua substituição, condicionada à manifestação do Responsável Técnico pela obra.
- A substituição de materiais especificados por outros equivalentes pressupõe, para que seja autorizada, que o novo material proposto possua, comprovadamente, equivalência nos itens qualidade, resistência e aspecto.

### **PRAZO DE EXECUÇÃO**

A construção deverá ser executada em um prazo de 60 (SESSENTA) dias, contados da data do efeito recebimento por parte da contratada do TERMO DE AUTORIZAÇÃO DE INÍCIO DE OBRA.

### **ESPECIFICAÇÕES DOS SERVIÇOS**

#### **1. – SERVIÇOS PRELIMINARES**

##### **1.1. (PLEO-22145) – RETIRADA DE BASALTO IRREGULAR COM EMPILHAMENTO. (M2)**

RECOMENDAÇÕES: Antes de iniciar a demolição, analisar a estabilidade da estrutura e verificar no projeto os locais onde será feita a retirada das peças de basalto.

PROCEDIMENTOS PARA EXECUÇÃO: Retirar o piso em basalto utilizando ferramentas adequadas, com o auxílio de marreta e talhadeira. Carregar, transportar e descarregar em local indicado pela fiscalização de obra.

##### **1.2. (PLEO-22131) – DEMOLIÇÃO DE CONTRAPISO CONCRETO SIMPLES ATÉ 8 CM. (M2)**

RECOMENDAÇÕES: Antes de iniciar a demolição, analisar a estabilidade da estrutura e verificar no projeto os locais onde será feita a demolição do contrapiso.

PROCEDIMENTOS PARA EXECUÇÃO: Retirar o contrapiso utilizando ferramentas adequadas. Carregar, transportar e descarregar em local indicado pela fiscalização de obra.

 <b>PREFEITURA SANTO ANTÔNIO DA PATRULHA</b>	<b>MEMORIAL DESCRITIVO</b>
	OBRA: REDE DE ESGOTO SANITÁRIO - POSTO DE SAÚDE BOM PRINCÍPIO
	SOLICITANTE: SECRETÁRIA MUNICIPAL DE SAÚDE - SEMSA
	ENDEREÇO: RUA OSCAR FERREIRA DE JESUS, 662 – BAIRRO BOM PRINCÍPIO

### **1.3. (CPU-35) – RETIRADA DE TUBULAÇÃO HIDROSSANITÁRIA EMBUTIDA COM CONEXOES, Ø 2 1/2" A 4" . (M2)**

RECOMENDAÇÕES: Antes de iniciar a remoção, analisar a estabilidade da estrutura e verificar no projeto os locais onde será feita a execução.

PROCEDIMENTOS PARA EXECUÇÃO: Após a demolição do contrapiso, retirar do solo toda a tubulação sanitárias existentes, para posterior execução de nova rede sanitária.

## **2. – REDE DE ESGOTO SANITÁRIA**

### **2.1. (SINAPI- 97902) – CAIXA ENTERRADA HIDRÁULICA RETANGULAR EM ALVENARIA COM TIJOLOS CERÂMICOS MACIÇOS, DIMENSÕES INTERNAS: 0,60X0,60X0,60 M PARA REDE DE ESGOTO. (UN)**

RECOMENDAÇÕES: Após execução da escavação e, caso seja necessário, da contenção da cava, preparar o fundo para a execução da caixa.

PROCEDIMENTOS PARA EXECUÇÃO: Sobre o fundo preparado, montar as fôrmas da laje de fundo da caixa e, em seguida, realizar a sua concretagem. Sobre a laje de fundo, assentar os tijolos com argamassa aplicada com colher, atentando-se para o posicionamento dos tubos de entrada e de saída. Concluída a alvenaria da caixa, revestir as paredes internamente com chapisco e reboco e externamente somente com chapisco. Sobre a laje de fundo, executar revestimento com argamassa para garantir o caimento necessário para o adequado escoamento dos efluentes. Por fim, colocar a tampa pré-moldada sobre a caixa.

### **2.2. (SINAPI- 88714) – TUBO PVC, SERIE NORMAL, ESGOTO PREDIAL, DN 100 MM, FORNECIDO E INSTALADO EM RAMAL DE DESCARGA OU RAMAL DE ESGOTO SANITÁRIO. (UN)**

RECOMENDAÇÕES: Verificar o local de instalação dos tubos, os tubos e conexões devem ser soldados com adesivo plástico apropriado, após lixamento com lixa d'água e limpeza com solução desengordurante das superfícies a serem soldadas.

CARACTERISTICA DO MATERIAL: Tubo e conexões de PVC, Série Normal, diâmetro nominal de 100 mm para aplicação em instalações prediais de esgotamento sanitário. Solução limpadora para juntas soldáveis, adesivo para fixação das peças de PVC.

PROCEDIMENTOS PARA EXECUÇÃO: Limpar a ponta do tubo e a bolsa da conexão com solução limpadora; O adesivo deve ser aplicado na bolsa da conexão e na ponta do tubo; após a junção das peças, deve-se remover o excesso de adesivos, pois estes atacam o PVC; não movimentá-los por, aproximadamente, 5 minutos. Após soldagem, aguardar 24 horas antes de submeter a tubulação às pressões de serviço ou ensaios de estanqueidade e obstrução.

### **2.3. (SINAPI- 88712) – TUBO PVC, SERIE NORMAL, ESGOTO PREDIAL, DN 50 MM, FORNECIDO E INSTALADO EM RAMAL DE DESCARGA OU RAMAL DE ESGOTO SANITÁRIO. (UN)**

RECOMENDAÇÕES: Verificar o local de instalação dos tubos, os tubos e conexões devem ser soldados com adesivo plástico apropriado, após lixamento com lixa d'água e limpeza com solução desengordurante das superfícies a serem soldadas.

CARACTERISTICA DO MATERIAL: Tubo e conexões de PVC, Série Normal, diâmetro nominal de 50 mm para aplicação em instalações prediais de esgotamento sanitário. Solução limpadora para juntas soldáveis, adesivo para fixação das peças de PVC.

PROCEDIMENTOS PARA EXECUÇÃO: Limpar a ponta do tubo e a bolsa da conexão com solução limpadora; O adesivo deve ser aplicado na bolsa da conexão e na ponta do tubo; após a junção das peças, deve-se remover o excesso de adesivos, pois estes atacam o PVC; não movimentá-los por, aproximadamente, 5 minutos. Após soldagem, aguardar 24 horas antes de submeter a tubulação às pressões de serviço ou ensaios de estanqueidade e obstrução.

## MEMORIAL DESCRITIVO

OBRA: REDE DE ESGOTO SANITÁRIO - POSTO DE SAÚDE BOM PRINCÍPIO

SOLICITANTE: SECRETÁRIA MUNICIPAL DE SAÚDE - SEMSA

ENDEREÇO: RUA OSCAR FERREIRA DE JESUS, 662 – BAIRRO BOM PRINCÍPIO

### **2.4. (SINAPI-98110) – CAIXA DE GORDURA PEQUENA (CAPACIDADE: 19 L), CIRCULAR, EM PVC, DIÂMETRO INTERNO= 0,3 M.. (UN)**

RECOMENDAÇÕES: Após execução da escavação e, caso seja necessário, da contenção da cava, preparar o fundo com lastro de areia.

PROCEDIMENTOS PARA EXECUÇÃO: Sobre o lastro de areia, posicionar a caixa conforme projeto.

### **2.5. (CPU-36) – FOSSA SÉPTICA CIRCULAR, EM CONCRETO PRÉ-MOLDADO, DIÂMETRO INTERNO = 1,60 M, ALTURA INTERNA = 1,60 M, VOLUME MÍN: 3,15 M3 - FORNECIMENTO E INSTALAÇÃO. (UN)**

RECOMENDAÇÕES: Após execução da escavação e, caso seja necessário, da contenção da cava, preparar o fundo com lastro de brita;

PROCEDIMENTOS PARA EXECUÇÃO: Sobre o lastro de brita, posicionar a fossa séptica com a retroescavadeira; Em seguida, colocar a tampa pré-moldada e assentá-la com argamassa;

### **2.7. (CPU-37) – FILTRO ANAERÓBIO CIRCULAR, EM CONCRETO PRÉ-MOLDADO, DIÂMETRO INTERNO = 1,20 M, ALTURA INTERNA = 1,50 M, VOLUME MÍN: 1,35 M3. (UN)**

RECOMENDAÇÕES: Após execução da escavação e, caso seja necessário, da contenção da cava, preparar o fundo com lastro de brita;

PROCEDIMENTOS PARA EXECUÇÃO: Sobre o lastro de brita, posicionar o filtro anaeróbio pré-moldado com a retroescavadeira. Em seguida, sobre o fundo falso, colocar a brita do leito filtrante com a retroescavadeira; Em seguida, colocar a tampa pré-moldada e assentá-la com argamassa;

### **2.7. (SINAPI-103006) – CAIXA COM GRELHA RETANGULAR DE FERRO FUNDIDO, EM ALVENARIA COM TIJOLOS CERÂMICOS MACIÇOS, DIMENSÕES INTERNAS: 0,20 X 1,00 X 0,4 M. (UN)**

RECOMENDAÇÕES: Após execução da escavação e, caso seja necessário, da contenção da cava, preparar o fundo para a execução da caixa.

PROCEDIMENTOS PARA EXECUÇÃO: Sobre o fundo preparado, montar as fôrmas da laje de fundo e, em seguida, realizar a sua concretagem; Sobre a laje de fundo, assentar os blocos da caixa com argamassa aplicada com colher, atentando-se para o posicionamento do tubo de saída, até a altura da cinta horizontal; Executar a cinta de concreto, armadura e graute; Concluída a alvenaria da caixa, revestir as paredes internamente com chapisco e reboco e externamente somente com chapisco. Sobre a laje de fundo, executar revestimento com argamassa para garantir o caimento necessário para o adequado escoamento das águas pluviais; Por fim, posicionar e assentar o quadro da grelha com argamassa e colocar a grelha.

## **3. – RECONSTRUÇÃO DE CALÇADA**

### **3.1. (SINAPI-97084) – COMPACTAÇÃO MECÂNICA DE SOLO PARA EXECUÇÃO DE RADIER, PISO DE CONCRETO OU LAJE SOBRE SOLO, COM COMPACTADOR DE SOLOS TIPO PLACA VIBRATÓRIA. (M2)**

RECOMENDAÇÕES: A compactação do solo deverá ser realizada nos locais onde foi retirado o piso em basalto para posterior execução dos demais itens de pavimentação externa que constam no orçamento, verificar no projeto os locais onde será feita a retirada do piso basáltico.

PROCEDIMENTOS PARA EXECUÇÃO: Deverá ser compactado o solo nos locais indicados no projeto, com auxílio de compactador de solo com placa vibratória reversível com motor 4 tempos a gasolina e potência de 5,5 CV.

## MEMORIAL DESCRITIVO

OBRA: REDE DE ESGOTO SANITÁRIO - POSTO DE SAÚDE BOM PRINCÍPIO

SOLICITANTE: SECRETÁRIA MUNICIPAL DE SAÚDE - SEMSA

ENDEREÇO: RUA OSCAR FERREIRA DE JESUS, 662 – BAIRRO BOM PRINCÍPIO

### **3.2. (SINAPI-96622) – LASTRO COM MATERIAL GRANULAR, APLICADO EM PISOS OU LAJES SOBRE SOLO, ESPESSURA DE 5,0 CM. (M3)**

RECOMENDAÇÕES: O lastro de brita deverá ser realizado após a compactação do solo nos locais onde foi retirado o piso basáltico existente.

PROCEDIMENTOS PARA EXECUÇÃO: Lançar e espalha a camada de pedra britada N°2 (19 a 38 mm) no solo devidamente compactado e nivelado. Após o lançamento, compactar novamente com placa vibratória e nivelar a superfície.

### **3.3. (SINAPI-94990) – EXECUÇÃO DE PASSEIO (CALÇADA) COM CONCRETO MOLDADO IN LOCO, ESPESSURA 10 CM, FEITO EM OBRA, ACABAMENTO CONVENCIONAL, NÃO ARMADO. (M3)**

RECOMENDAÇÕES: Sobre a camada granular devidamente nivelada e regularizada, montam-se as fôrmas que servem para conter e dar forma ao concreto a ser lançado.

PROCEDIMENTOS PARA EXECUÇÃO: Com as formas já montadas é feito o lançamento, espalhamento, sarrafeamento e desempenho do concreto. Para aumentar a rugosidade do pavimento, fazer uma textura superficial por meio de vassouras, aplicada transversalmente ao eixo da pista com o concreto ainda fresco. Por último, são feitas as juntas de dilatação.

Santo Antônio da Patrulha, 18 de Outubro de 2022.

---

WILLIAN DA SILVA MACHADO  
ENGENHEIRO CIVIL  
CREA/SC: 130.116-8

---

THAIS GOBBI SOARES  
ARQUITETA E URBANISTA  
CAU/RS: A71858-0

**PLANILHA ORÇAMENTÁRIA**

OBRA: REDE DE ESGOTO SANITÁRIO - POSTO DE SAÚDE BOM PRINCIPIO

SOLICITANTE: SECRETÁRIA MUNICIPAL DE SAUDE - SEMSA

ENDEREÇO: RUA OSCAR FERREIRA DE JESUS, 662 - BAIRRO BOM PRINCIPIO

DATA: 17/08/2022

BDI: 25,00%

E.S. HORA: 111,22%

E.S. MÊS: 69,19%

FONTE VERSÃO DATA REF.

PLEO 2022/07 JULHO/22

SINAPI 2022/06 JUNHO/22

COMPOSIÇÕES PRÓPRIAS

ITEM	CÓDIGO	DESCRIÇÃO	FONTE	QTD	UND	PREÇO UNITÁRIO			PREÇO TOTAL		
						MÃO DE OBRA R\$	MATERIAL (R\$)	TOTAL (R\$)	MÃO DE OBRA R\$	MATERIAL (R\$)	TOTAL (R\$)
<b>1</b>	<b>SERVIÇOS PRELIMINARES</b>								<b>1.785,63</b>	<b>0,00</b>	<b>1.785,63</b>
1.1	22145	RETIRADA DE BALSALTO IRREGULAR COM EMPILHAMENTO	PLEO	33,40	M2	13,27	0,00	13,27	443,21	0,00	443,21
1.2	22131	DEMOLICAO CONTRAPISO CONCRETO SIMPLES ATÉ 8CM	PLEO	33,40	M2	19,08	0,00	19,08	637,27	0,00	637,27
1.3	CPU-35	RETIRADA DE TUBULACAO HIDROSSANITARIA EMBUTIDA COM CONEXOES, Ø 2 1/2" A 4"	PROPRIA	45,00	M	15,67	0,00	15,67	705,15	0,00	705,15
<b>2</b>	<b>REDE DE ESGOTO SANITÁRIA</b>								<b>3.802,50</b>	<b>10.013,35</b>	<b>13.815,85</b>
2.1	97902	CAIXA ENTERRADA HIDRÁULICA RETANGULAR EM ALVENARIA COM TIJOLOS CERÂMICOS MACIÇOS, DIMENSÕES INTERNAS: 0,6X0,6X0,6 M PARA REDE DE ESGOTO. AF 12/2020	SINAPI	7,00	UN	261,50	381,92	643,42	1.830,50	2.673,44	4.503,94
2.2	89714	TUBO PVC, SERIE NORMAL, ESGOTO PREDIAL, DN 100 MM, FORNECIDO E INSTALADO EM RAMAL DE DESCARGA OU RAMAL DE ESGOTO SANITÁRIO. AF 12/2014	SINAPI	30,00	M	30,66	44,33	74,99	919,80	1.329,90	2.249,70
2.3	89712	TUBO PVC, SERIE NORMAL, ESGOTO PREDIAL, DN 50 MM, FORNECIDO E INSTALADO EM RAMAL DE DESCARGA OU RAMAL DE ESGOTO SANITÁRIO.	SINAPI	10,00	M	30,66	44,33	74,99	306,60	443,30	749,90
2.4	98110	CAIXA DE GORDURA PEQUENA (CAPACIDADE: 19 L), CIRCULAR, EM PVC, DIÂMETRO INTERNO= 0,3 M.	SINAPI	2,00	UN	16,96	520,57	537,53	33,92	1.041,14	1.075,06
2.5	CPU-36	FOSSA SÉPTICA CIRCULAR, EM CONCRETO PRÉ-MOLDADO, DIÂMETRO INTERNO = 1,60 M, ALTURA INTERNA = 1,60 M, VOLUME MÍN: 3,15 M3 - FORNECIMENTO E INSTALAÇÃO	PROPRIA	1,00	UN	269,12	2.559,98	2.829,10	269,12	2.559,98	2.829,10
2.6	CPU-37	FILTRO ANAERÓBIO CIRCULAR, EM CONCRETO PRÉ-MOLDADO, DIÂMETRO INTERNO = 1,20 M, ALTURA INTERNA = 1,50 M, VOLUME MÍN: 1,35 M3 - FORNECIMENTO E INSTALAÇÃO	PROPRIA	1,00	UN	227,58	1.254,61	1.482,19	227,58	1.254,61	1.482,19
2.7	103006	CAIXA COM GRELHA RETANGULAR DE FERRO FUNDIDO, EM ALVENARIA COM TIJOLOS CERÂMICOS MACIÇOS, DIMENSÕES INTERNAS: 0,20 X 1,00 X 0,4 M. AF 08/2021	SINAPI	1,00	UN	214,98	710,98	925,96	214,98	710,98	925,96
<b>3</b>	<b>RECONSTRUÇÃO DE CALÇADA</b>								<b>977,49</b>	<b>2.315,04</b>	<b>3.292,53</b>
3.1	97084	COMPACTAÇÃO MECÂNICA DE SOLO PARA EXECUÇÃO DE RADIER, PISO DE CONCRETO OU LAJE SOBRE SOLO, COM COMPACTADOR DE SOLOS TIPO PLACA VIBRATÓRIA.	SINAPI	33,40	M2	0,78	0,00	0,78	26,05	0,00	26,05
3.2	96622	LASTRO COM MATERIAL GRANULAR, APLICADO EM PISOS OU LAJES SOBRE SOLO, ESPESSURA DE 5 CM. AF 08/2017	SINAPI	1,67	M3	34,13	98,16	132,29	56,99	163,92	220,91
3.3	94990	EXECUÇÃO DE PASSEIO (CALÇADA) COM CONCRETO MOLDADO IN LOCO, ESPESSURA 10 CM, FEITO EM OBRA, ACABAMENTO CONVENCIONAL, NÃO ARMADO.	SINAPI	3,34	M3	267,80	644,05	911,85	894,45	2.151,12	3.045,57
									VALOR TOTAL:	R\$	<b>18.894,01</b>
									VALOR MÃO DE OBRA:	R\$	<b>6.565,62</b>
									VALOR MATERIAL:	R\$	<b>12.328,39</b>

WILLIAN DA SILVA MACHADO  
ENGENHEIRO CIVIL - CREA/SC 130.116-8

THAIS GOBBI SOARES  
ARQUITETA E URBANISTA - CAU/RS A71858-0



## CRONOGRAMA FÍSICO-FINANCEIRO

OBRA: REDE DE ESGOTO SANITÁRIO - POSTO DE SAÚDE BOM PRINCIPIO

DATA: 17/08/2022

BDI: 25,00%

SOLICITANTE: SECRETÁRIA MUNICIPAL DE SAUDE - SEMSA

E.S. HORA: 111,22%

ENDEREÇO: RUA OSCAR FERREIRA DE JESUS, 662 - BAIRRO BOM PRINCIPIO

E.S. MÊS: 69,19%

ITEM	DESCRIÇÃO	VALOR (R\$)	ETAPA 1		ETAPA 2	
			%	R\$	%	R\$
<b>1</b>	<b>SERVIÇOS PRELIMINARES</b>	<b>1.785,63</b>	<b>100,00%</b>	<b>1.785,63</b>	<b>0,00%</b>	<b>0,00</b>
1.1	RETIRADA DE BALSALTO IRREGULAR COM EMPILHAMENTO	443,21	100%	443,21		0,00
1.2	DEMOLICAO CONTRAPISO CONCRETO SIMPLES ATÉ 8CM	637,27	100%	637,27		0,00
1.3	RETIRADA DE TUBULACAO HIDROSSANITARIA EMBUTIDA COM CONEXOES, Ø 2	705,15	100%	705,15		0,00
<b>2</b>	<b>REDE DE ESGOTO SANITÁRIA</b>	<b>13.815,85</b>	<b>65,54%</b>	<b>9.054,62</b>	<b>34,46%</b>	<b>4.761,23</b>
2.1	CAIXA ENTERRADA HIDRÁULICA RETANGULAR EM ALVENARIA COM TIJOLOS	4.503,94	100%	4.503,94		0,00
2.2	TUBO PVC, SERIE NORMAL, ESGOTO PREDIAL, DN 100 MM, FORNECIDO E	2.249,70	80%	1.799,76	20%	449,94
2.3	TUBO PVC, SERIE NORMAL, ESGOTO PREDIAL, DN 50 MM, FORNECIDO E	749,90	100%	749,90		0,00
2.4	CAIXA DE GORDURA PEQUENA (CAPACIDADE: 19 L), CIRCULAR, EM PVC, DIÂMETRO	1.075,06	100%	1.075,06		0,00
2.5	FOSSA SÉPTICA CIRCULAR, EM CONCRETO PRÉ-MOLDADO, DIÂMETRO INTERNO =	2.829,10		0,00	100%	2.829,10
2.6	FILTRO ANAERÓBIO CIRCULAR, EM CONCRETO PRÉ-MOLDADO, DIÂMETRO	1.482,19		0,00	100%	1.482,19
2.7	CAIXA COM GRELHA RETANGULAR DE FERRO FUNDIDO, EM ALVENARIA COM	925,96	100%	925,96		0,00
<b>3</b>	<b>RECONSTRUÇÃO DE CALÇADA</b>	<b>3.292,53</b>	<b>0,00%</b>	<b>0,00</b>	<b>100,00%</b>	<b>3.292,53</b>
3.1	COMPACTAÇÃO MECÂNICA DE SOLO PARA EXECUÇÃO DE RADIER, PISO DE	26,05		0,00	100%	26,05
3.2	LASTRO COM MATERIAL GRANULAR, APLICADO EM PISOS OU LAJES SOBRE SOLO,	220,91		0,00	100%	220,91
3.3	EXECUÇÃO DE PASSEIO (CALÇADA) COM CONCRETO MOLDADO IN LOCO,	3.045,57		0,00	100%	3.045,57
<b>VALOR POR ETAPA</b>			<b>57,37%</b>	<b>10.840,25</b>	<b>42,63%</b>	<b>8.053,76</b>
<b>VALOR ACUMULADO</b>			<b>57,37%</b>	<b>10.840,25</b>	<b>100,00%</b>	<b>18.894,01</b>

WILLIAN DA SILVA MACHADO

ENGENHEIRO CIVIL - CREA/SC 130.116-8

THAIS GOBBI SOARES

ARQUITETA E URBANISTA - CAU/RS A71858-0



## COMPOSIÇÃO DE BDI

01/04/2022

DATA: 17/08/2022

BDI: 25,00%

SOLICITANTE: SECRETÁRIA MUNICIPAL DE SAUDE - SEMSA

E.S. HORA: 111,22%

ENDEREÇO: RUA OSCAR FERREIRA DE JESUS, 662 - BAIRRO BOM PRINCIPIO

E.S. MÊS: 69,19%

### TIPO DE OBRA DO EMPREENDIMENTO

Construção e Reforma de Edifícios

### DESONERAÇÃO

NÃO

Conforme legislação tributária municipal, definir estimativa de percentual da base de cálculo

100,00%

Sobre a base de cálculo, definir a respectiva alíquota do ISS (entre 2% e 5%):

4,00%

Itens	Siglas	% Adotado	Situação	1º Quartil	Médio	3º Quartil
Administração Central	AC	4,00%	-	3,00%	4,00%	5,50%
Seguro e Garantia	SG	0,90%	-	0,80%	0,80%	1,00%
Risco	R	1,27%	-	0,97%	1,27%	1,27%
Despesas Financeiras	DF	1,24%	-	0,59%	1,23%	1,39%
Lucro	L	7,40%	-	6,16%	7,40%	8,96%
Tributos (impostos COFINS 3%, e PIS 0,65%)	CP	3,65%	-	3,65%	3,65%	3,65%
Tributos (ISS, variável de acordo com o município)	ISS	4,00%	-	0,00%	2,50%	5,00%
Tributos (Contribuição Previdenciária sobre a Receita Bruta - 0% ou 4,5% - Desoneração)	CPRB	0,00%	OK	0,00%	4,50%	4,50%
<b>BDI SEM desoneração (Fórmula Acórdão TCU)</b>	<b>BDI PAD</b>	<b>25,00%</b>	<b>OK</b>	20,34%	22,12%	25,00%

Os valores de BDI foram calculados com o emprego da fórmula:

$$BDI.PAD = \frac{(1+AC + S + R + G)*(1 + DF)*(1+L)}{(1-CP-ISS)} - 1$$

WILLIAN DA SILVA MACHADO  
ENGENHEIRO CIVIL - CREA/SC 130.116-8

THAIS GOBBI SOARES  
ARQUITETA E URBANISTA - CAU/RS A71858-0





## TABELA DE ENCARGOS SOCIAIS

OBRA: REDE DE ESGOTO SANITÁRIO - POSTO DE SAÚDE BOM PRINCÍPIO

DATA: 17/08/2022

BDI: 25,00%

SOLICITANTE: SECRETÁRIA MUNICIPAL DE SAÚDE - SEMSA

E.S. HORA: 111,22%

ENDEREÇO: RUA OSCAR FERREIRA DE JESUS, 662 - BAIRRO BOM PRINCÍPIO

E.S. MÊS: 69,19%

COD	DESCRIÇÃO	HORA %	MES %
<b>A</b>	<b>GRUPO A</b>		
A1	INSS	20,00	20,00
A2	SESI	1,50	1,50
A3	SENAI	1,00	1,00
A4	INCRA	0,20	0,20
A5	SEBRAE	0,60	0,60
A6	Salário Educação	2,50	2,50
A7	Seguro Contra Acidentes de Trabalho	3,00	3,00
A8	FGTS	8,00	8,00
A9	SECONCI	0,00	0,00
	<b>TOTAL</b>	<b>36,80</b>	<b>36,80</b>
<b>B</b>	<b>GRUPO B</b>		
B1	Repouso Semanal Remunerado	17,93	0,00
B2	Feridos	4,24	0,00
B3	Auxílio - Enfermidade	0,85	0,66
B4	13º Salário	10,81	8,33
B5	Licença Paternidade	0,07	0,06
B6	Faltas Justificadas	0,72	0,56
B7	Dias de Chuvas	1,53	0,00
B8	Auxílio Acidente de Trabalho	0,10	0,08
B9	Férias Gozadas	8,14	6,28
B10	Salário Maternidade	0,03	0,02
	<b>TOTAL</b>	<b>44,42</b>	<b>15,99</b>
<b>C</b>	<b>GRUPO C</b>		
C1	Aviso Prévio Indenizado	4,50	3,47
C2	Aviso Prévio Trabalhado	0,11	0,08
C3	Férias Indenizadas	4,78	3,68
C4	Depósito Rescisão Sem Justa Causa	3,48	2,69
C5	Indenização Adicional	0,38	0,29
	<b>TOTAL</b>	<b>13,25</b>	<b>10,21</b>
<b>D</b>	<b>GRUPO D</b>		
D1	Reincidência de Grupo A sobre Grupo B	16,35	5,88
D2	Reincidência de Grupo A sobre Aviso Prévio Trabalhado e Reincidência do FGTS sobre Aviso Prévio Indenizado	0,40	0,31
	<b>TOTAL</b>	<b>16,75</b>	<b>6,19</b>

**A + B + C + D****HORISTA: 111,22%**  
**MENSALISTA: 69,19%**

---

WILLIAN DA SILVA MACHADO  
ENGENHEIRO CIVIL - CREA/SC 130.116-8

---

THAIS GOBBI SOARES  
ARQUITETA E URBANISTA - CAU/RS A71858-0

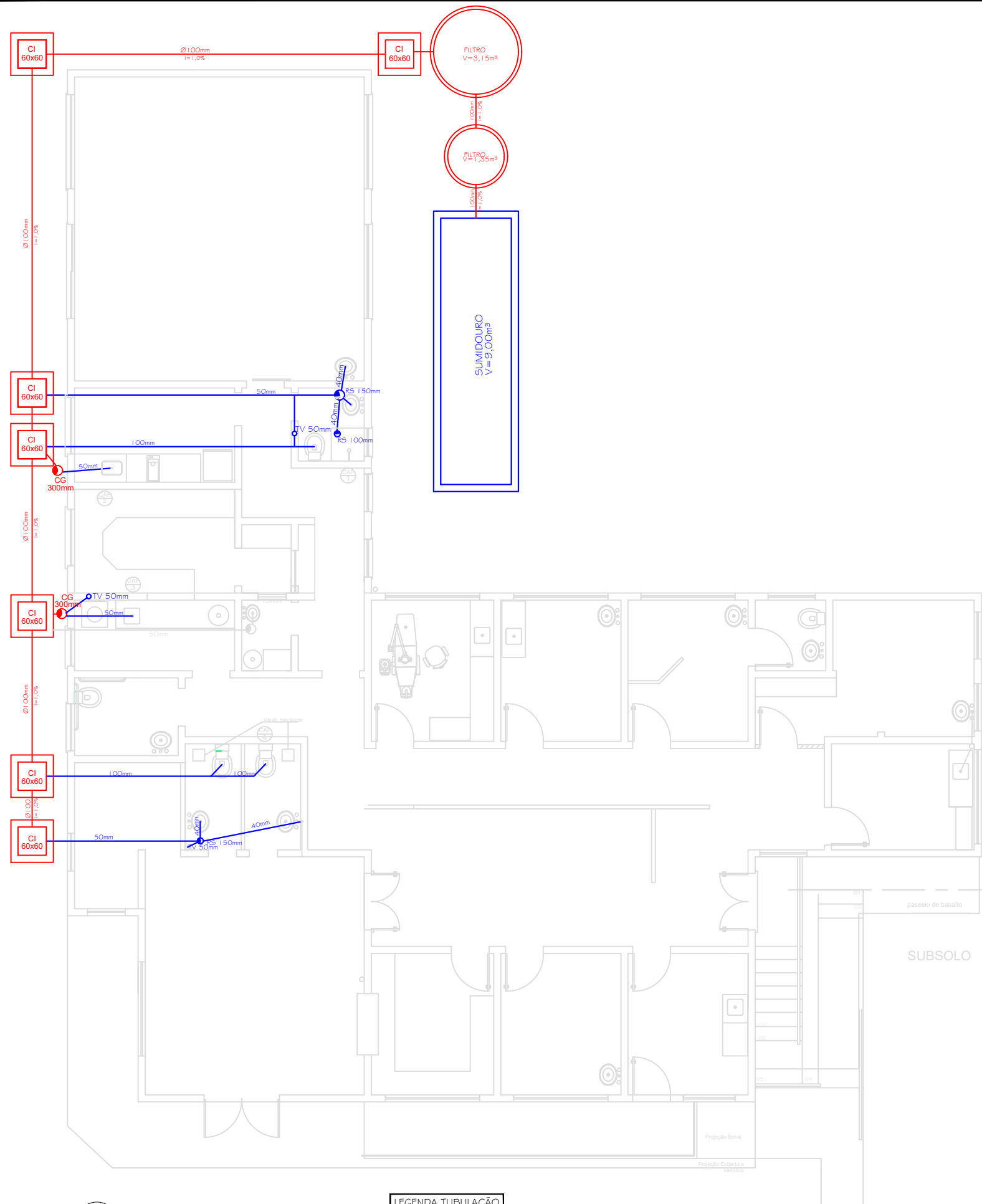

**1 PLANTA BAIXA**  
SEM ESCALA

**LEGENDA TUBULAÇÃO**

	EXISTENTE
	À CONSTRUIR

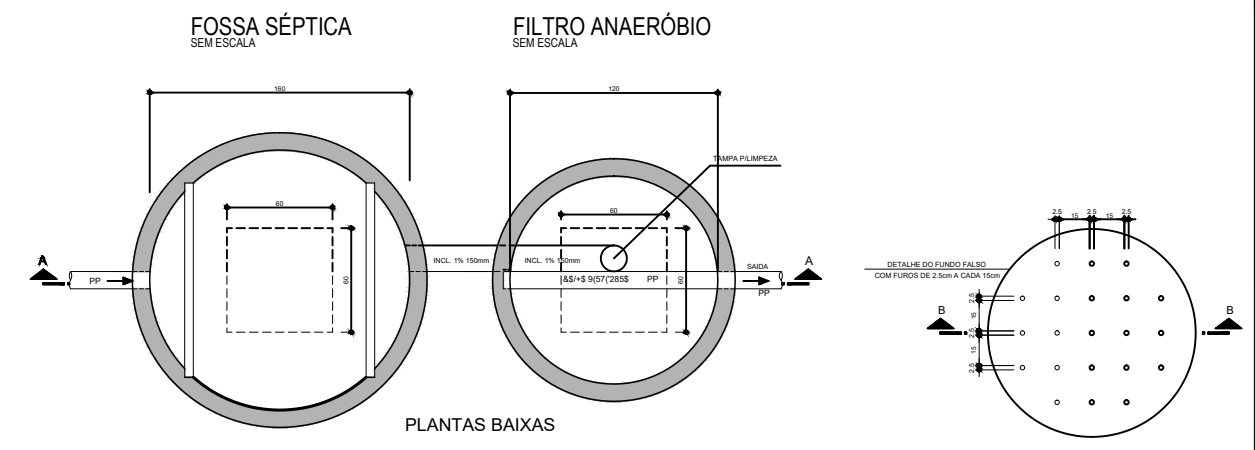

PLANTAS BAIXAS

PLANTA BAIXA FUNDO FALSO  
ESCALA 1:20

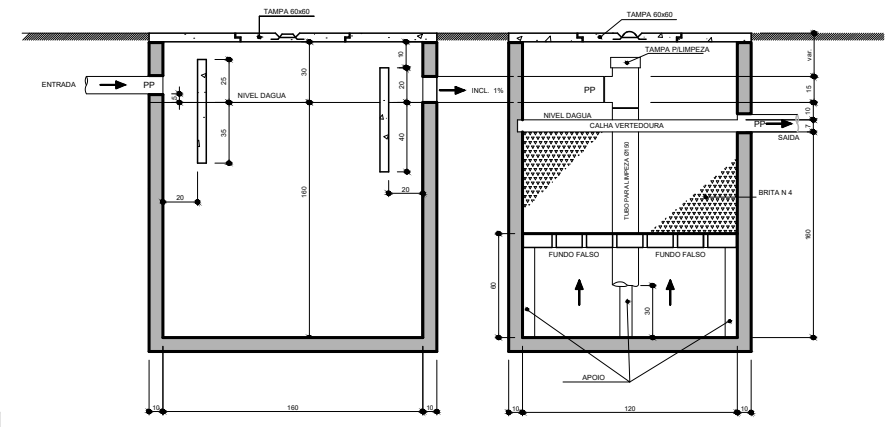

CORTE AA  
ESCALA 1:20

CORTE BB FUNDO FALSO  
ESCALA 1:20



CALHA VERTEDOURA  
ESCALA 1:10

CAIXA DE INSPEÇÃO  
SEM ESCALA

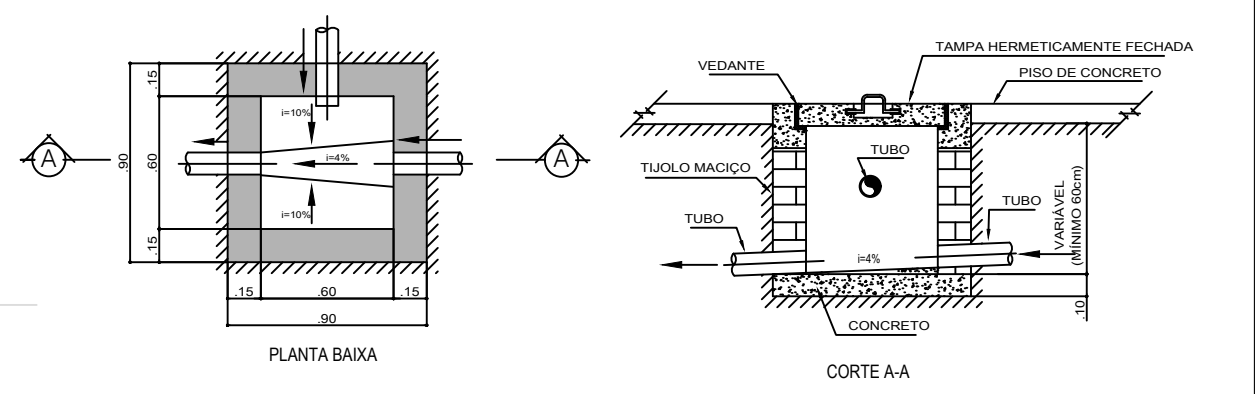

SUBSOLO

	PREFEITURA MUNICIPAL DE SANTO ANTÔNIO DA PATRULHA/RS SECRETARIA MUNICIPAL DE PLANEJAMENTO E DESENVOLVIMENTO ECONÔMICO	<b>REDE SANITÁRIA POSTO DE SAÚDE BAIRRO BOM PRINCÍPIO</b>	ENG. CIVIL WILLIAN DA SILVA MACHADO   CREA/SC 130116-8 ARQ. E URB. THAIS GOBBI SOARES   CAU/RS A71858-0	<b>01/02</b> PLANTA BAIXA
	RUA OSCAR FERREIRA DE JESUS, 662 BAIRRO BOM PRINCÍPIO	JUNHO 2017	ÁREA TOTAL 250,23m²	

PASSEIO A SER DEMOLIDO E  
POSTERIORMENTE RECONSTRUIDO  
EM CONCRETO MOLDADO IN LOCO.

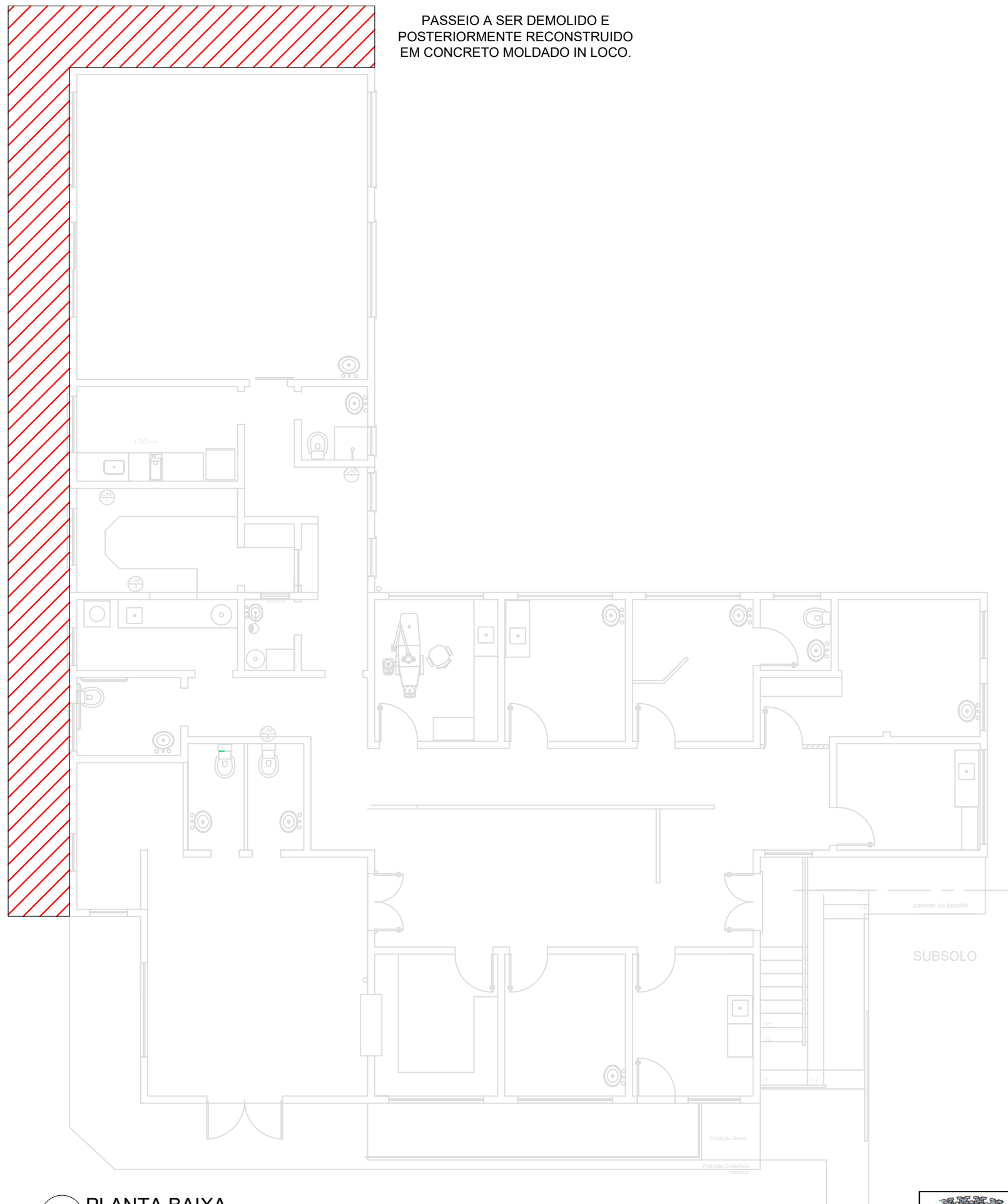

**2** PLANTA BAIXA  
SEM ESCALA



PREFEITURA MUNICIPAL DE  
SANTO ANTÔNIO DA PATRULHA/RS  
SECRETÁRIA MUNICIPAL DE  
PLANEJAMENTO E  
DESENVOLVIMENTO ECONÔMICO

**REDE SANITÁRIA  
POSTO DE SAÚDE  
BAIRRO BOM PRINCÍPIO**

RUA OSCAR FERREIRA DE JESUS, 662  
BAIRRO BOM PRINCÍPIO

ENG. CIVIL WILLIAN DA SILVA MACHADO | CREA/SC 130116-8

ARQ. E URB. THAIS GOBBI SOARES | CAU/RS A71858-0

JUNHO 2017

ÁREA TOTAL  
250,23m<sup>2</sup>

ESC 1/100

**02/02**

PLANTA BAIXA



Tipo: PRESTAÇÃO DE SERVIÇO Participação Técnica: INDIVIDUAL/PRINCIPAL  
Convênio: NÃO É CONVÊNIO Motivo: NORMAL

**Contratado**

Carteira: SC1301168 Profissional: WILLIAN DA SILVA MACHADO E-mail: eng.willianmachado@gmail.com  
RNP: 2513606140 Título: Engenheiro Civil  
Empresa: NENHUMA EMPRESA Nr.Reg.:

**Contratante**

Nome: PREFEITURA MUNICIPAL DE SANTO ANTÔNIO DA PATRULHA E-mail: dap@pmsap.com.br  
Endereço: AVENIDA BORGES DE MEDEIROS 456 Telefone: 3662-8584 CPF/CNPJ: 88814199000132  
Cidade: SANTO ANTÔNIO DA PATRULHA Bairro.: CIDADE ALTA CEP: 95500000 UF: RS

**Identificação da Obra/Serviço**

Proprietário: PREFEITURA MUNICIPAL DE SANTO ANTÔNIO DA PATRULHA  
Endereço da Obra/Serviço: Rodovia RUA OSCAR FERREIRA DE JESUS 662 - PS BOM PRINCIPIO CPF/CNPJ: 88814199000132  
Cidade: SANTO ANTÔNIO DA PATRULHA Bairro: BOM PRINCIPIO CEP: 95500000 UF: RS  
Finalidade: HOSPITALAR Vlr Contrato(R\$): 1,00 Honorários(R\$):  
Data Início: 01/08/2022 Prev.Fim: 01/02/2023 Ent.Classe:

Atividade Técnica	Descrição da Obra/Serviço	Quantidade	Unid.
Orçamento	Instalações - Hidrossanitárias	1,00	UN
Memorial	Instalações - Hidrossanitárias	1,00	UN
Fiscalização	Instalações - Hidrossanitárias	250,23	M²
Projeto	Instalações - Hidrossanitárias	250,23	M²

ART registrada (paga) no CREA-RS em 24/08/2022

Local e Data	Declaro serem verdadeiras as informações acima WILLIAN DA SILVA MACHADO Profissional	De acordo PREFEITURA MUNICIPAL DE SANTO ANTÔNIO DA PATRULHA Contratante
--------------	--	---

A AUTENTICIDADE DESTA ART PODE SER CONFIRMADA NO SITE DO CREA-RS, LINK SOCIEDADE - ART CONSULTA.



**Contratado**

<b>Nr.Carteira:</b> SC1301168	<b>Profissional:</b> WILLIAN DA SILVA MACHADO	<b>E-mail:</b> eng.willianmachado@gmail.com
<b>Nr.RNP:</b> 2513606140	<b>Título:</b> Engenheiro Civil	
<b>Empresa:</b> NENHUMA EMPRESA		<b>Nr.Reg.:</b>

**Contratante**

<b>Nome:</b> PREFEITURA MUNICIPAL DE SANTO ANTÔNIO DA PATRULHA	<b>E-mail:</b> dap@pmsap.com.br		
<b>Endereço:</b> AVENIDA BORGES DE MEDEIROS 456	<b>Telefone:</b> 3662-8584	<b>CPF/CNPJ:</b> 88814199000132	
<b>Cidade:</b> SANTO ANTÔNIO DA PATRULHA	<b>Bairro:</b> CIDADE ALTA	<b>CEP:</b> 95500000	<b>UF:</b> RS

**RESUMO DO(S) CONTRATO(S)**

ART REFERENTE À PROJETO, ORÇAMENTO, MEMORIAL E FISCALIZAÇÃO DAS OBRAS DE RECONSTRUÇÃO DE REDE DE ESGOTO SANITÁRIO NO POSTO DE SAÚDE DO BAIRRO BOM PRINCIPIO

<hr/> Local e Data	Declaro serem verdadeiras as informações acima <hr/> Profissional	De acordo <hr/> Contratante
-----------------------	---	-----------------------------------