



**LICITAÇÃO N.º. 002/2014**  
**MODALIDADE: TOMADA DE PREÇOS**

O Prefeito Municipal de Santo Antônio da Patrulha - RS, **Sr. PAULO ROBERTO BIER**, no uso das atribuições que lhe são conferidas por Lei, torna público para conhecimento dos interessados, que fará realizar **LICITAÇÃO NA MODALIDADE DE TOMADA DE PREÇO, DO TIPO MENOR PREÇO sob o Nº.002/2014**, em conformidade com a Lei Federal Nº. 8.666, de 21 de junho de 1993 e suas alterações posteriores e Lei Complementar 123/2006, cujos Envelopes nº. 01 contendo a Habilitação e nº. 02 contendo a Proposta de Preços, deverão ser entregues na data, local e horário, aqui determinados, mediante as seguintes condições:

**- DATA DE ABERTURA DA LICITAÇÃO: 26/02/2014.**

**- HORÁRIO: 14HORAS**, onde deverá ocorrer a entrega dos envelopes nº. 01Habilitação e nº. 02 Proposta de Preços, à Comissão Permanente de Licitações.

**- LOCAL: SALA DE REUNIÕES DESTA PREFEITURA MUNICIPAL**, sito, na Av. Borges de Medeiros, nº. 456, Santo Antônio da Patrulha – RS – CEP 95.500-000.

**-CONSTITUEM ANEXOS DESTE EDITAL:** Memorial Descritivo, Planilha, Cronograma, Plantas e Minuta do Contrato.

## **1- OBJETO**

Contratação de empresa para prestação de serviços e fornecimento de materiais destinados à construção da cobertura da quadra poliesportiva na E.M.E.F. Nossa Senhora de Fátima, neste Município, decorrente do Termo de Compromisso PAC nº.205610/2013–FNDE/MEC, obedecendo as seguintes observações:

**a) A respectiva obra será executada de forma indireta, no regime de empreitada por preço global.**

**b) A execução dos serviços obedecerá ao Projeto Básico. Toda e qualquer alteração que por necessidade deva ser introduzida no projeto ou nas especificações, visando melhorias, só será admitida com autorização da fiscalização por escrito e em duas vias;**

**c) Poderá a fiscalização paralisar os serviços ou mesmo mandar refazê-los, quando os mesmos não se apresentarem de acordo com as especificações, detalhes ou normas de boa técnica.**

**d) A empresa contratada deverá fornecer todos os equipamentos e mão-de-obra necessários para a realização dos serviços, inclusive veículo para transporte de entulhos e demais ferramentas necessárias à execução da obra.**

**e) Serão desclassificadas as propostas apresentadas com valor superior ao PO, ou seja, que ultrapassem o valor de R\$ 182.936,54.**

## **2 - CONDIÇÕES DE PARTICIPAÇÃO:**

Poderão participar da presente licitação, empresas do ramo pertinente ao objeto desta, **que se cadastrem no Município, até o dia 21/02/2014**, devendo, para tanto, apresentar em original ou por processo de cópia xerográfica devidamente autenticadas em cartório competente, ou por servidor desta Municipalidade, ou ainda publicação em Órgão Oficial, os documentos a seguir discriminados:

**Observação: Os documentos descritos nos itens “2.1 ao 2,5” serão necessários para a elaboração do Certificado de Registro Cadastral – CRC.**



## 2.1 - HABILITAÇÃO JURÍDICA

2.1.1- Registro comercial, no caso de empresa individual;

2.1.2- Ato constitutivo, estatuto ou **CONTRATO SOCIAL (acompanhado da última alteração, se houver)**, em vigor, devidamente registrado, em se tratando de sociedades comerciais, e, no caso de sociedades de ações, acompanhado de documentos de eleição de seus administradores;

2.1.3- Decreto de autorização, em se tratando de empresa ou sociedade estrangeira em funcionamento no país, e ato de registro ou autorização para funcionamento expedido pelo órgão competente, quando a atividade assim o exigir.

## 2.2 - REGULARIDADE FISCAL:

2.2.1- Prova de inscrição no Cadastro Nacional Pessoas Jurídicas (**CNPJ/MF**), instituído pela Instrução Normativa nº. 054 de 22 de junho de 1998;

2.2.2- Prova de inscrição no Cadastro de Contribuintes Estadual (DIC) ou Municipal, **se houver**, relativo ao domicílio ou sede do licitante, pertinente ao seu ramo de atividade e compatível com objeto contratual;

2.2.3- Prova de regularidade com a **FAZENDA FEDERAL (Certidão Negativa de Débito de Tributos e Contribuições Federais, conjunta com a Certidão Negativa de Débitos quanto à Dívida Ativa da União), ESTADUAL e MUNICIPAL**, sendo a última do domicílio ou sede do licitante;

2.2.4- Prova de regularidade relativa à Seguridade Social (**INSS**), e ao Fundo de Garantia por Tempo de Serviço (**FGTS**), demonstrando situação regular no cumprimento dos encargos sociais instituídos por Lei.

## 2.3 - QUALIFICAÇÃO TÉCNICA:

2.3.1- Registro ou inscrição da empresa na entidade profissional competente, **CREA/CAU**, devendo possuir Engenheiro Civil ou Arquiteto, devidamente habilitado.

## 2.4 - QUALIFICAÇÃO ECONÔMICA-FINANCEIRA:

2.4.1- **BALANÇO PATRIMONIAL E DEMONSTRAÇÕES CONTÁBEIS** do último exercício social, devidamente **autenticado na Junta Comercial**, já exigíveis e apresentados na forma da lei, que comprovem a boa situação financeira da empresa, vedada a sua substituição por balancetes ou balanços provisórios, podendo ser atualizados por índices oficiais quando encerrados a mais de 03(três) meses da data de apresentação da documentação para cadastro. As demonstrações contábeis exigidas devem estar de acordo com o que rege a Lei 6.404/76, atualizada pela Lei Federal 9.457/97, em seu art.176.

**OBS.:** Na análise dos Balanços, para comprovação da boa situação financeira e econômica das empresas serão utilizados os seguintes índices:

INDICADORES	FÓRMULA	ÍNDICES MÍNIMOS
Liquidez Corrente (LC)	$LC = (AC/PC)$	LC = 1
Liquidez Geral (LG)	$LG = (AC+RLP)/(PC+ELP)$	LG = 1
Solvência Geral (SG)	$SG = AR/(PC+ELP)$	SG = 1,2
Endividamento Geral	$EG = (PC+ELP)/(PATR.LIQ)$	EG = MENOR QUE 1



<b>LG</b> - Mede a capacidade da empresa em liquidar suas dívidas a Longo Prazo.
<b>SG</b> - Mede a capacidade financeira da empresa a Longo Prazo para satisfazer as obrigações assumidas perante terceiros, exigíveis a qualquer prazo.
<b>AC</b> - Ativo Circulante.
<b>PC</b> - Passivo Circulante.
<b>RLP</b> - Realizável a Longo Prazo.
<b>ELP</b> - Exigível a Longo Prazo.
<b>AR</b> - Ativo Total diminuído dos valores não passíveis de conversão em dinheiro (Ex. ativo diferido, despesas pagas antecipadamente).
<b>EG</b> = Endividamento Geral.

**2.4.1.1 – As empresas constituídas no exercício corrente poderão apresentar Balanço de Abertura.**

**2.4.2- CERTIDÃO NEGATIVA DE FALÊNCIA OU CONCORDATA**, expedida pelo distribuidor da sede da pessoa jurídica, ou de execução patrimonial, expedida no domicílio da pessoa física, em prazo **não superior a 60(sessenta) dias** da data designada para a apresentação do documento.

## **2.5 - OUTROS DOCUMENTOS:**

**2.5.1- ALVARÁ DE FUNCIONAMENTO/LOCALIZAÇÃO**, da empresa proponente.

**2.5.2- DECLARAÇÃO**, assinada pelo representante legal da empresa, devidamente identificado por carimbo ou datilografia do nome e qualificação, em papel timbrado (se houver) da empresa, sem rasuras, entrelinhas ou emendas, de **que não foram declarados inidôneos para licitar ou contratar** com o Poder Público, nos termos do Art. 87, IV da Lei 8.666/93 e suas alterações posteriores.

**2.5.3- DECLARAÇÃO**, assinada pelo representante legal da empresa, sob as penas da Lei, que ateste o cumprimento do disposto no inciso XXXIII do Art.7º. da Constituição Federal.

**2.5.4- Prova de Inexistência de débitos inadimplidos perante a Justiça do trabalho**, mediante a apresentação de certidão negativa, nos termos do Título VII-A da Consolidação das Leis do Trabalho, aprovada pelo Decreto Lei nº 5.452, de 1º de maio de 1943.

## **2.6 - OS DOCUMENTOS RETRO CITADOS DEVERÃO:**

**2.6.1** - Estar em plena validade e atenderem a legislação pertinente a sua emissão, e quando não tiverem sua validade expressa, deverão ser emitidos, no máximo com 60 dias de antecedência da data prevista para a abertura das propostas.

**2.6.2** - Serem apresentados em uma via, original ou por processo de cópia xerográfica autenticadas em cartório competente, ou servidor desta Municipalidade, ou ainda, publicação em Órgão da Imprensa Oficial.

## **2.7- É DE TOTAL INTERESSE E RESPONSABILIDADE DA EMPRESA PROPONENTE:**

**2.7.1** - Entrar em contato com a Comissão de Cadastro das Licitações, para verificar se a sua documentação encaminhada via correio chegou corretamente, conforme exigido neste edital. A Comissão de Cadastro não se responsabilizará em avisar as empresas que por ventura enviarem documentos que estejam vencidos, faltando e etc.

**2.7.2** - Retirar o CRC junto ao Setor de Compras e Licitações.



### **3 - FORMA DE PAGAMENTO:**

**3.1** - O pagamento da prestação dos serviços, objeto deste contrato, dar-se-á em moeda corrente vigente no País, da seguinte forma:

**3.1.1** – Efetuado por 06 (seis) PARCELAS, correspondentes aos serviços estabelecidos para execução, de acordo com o Cronograma Físico-Financeiro, e será efetuado em até 15(quinze) dias após o término dos serviços.

**3.1.2** - O respectivo pagamento somente será liberado para quitação, 15 (quinze) dias após o término de cada etapa dos serviços, mediante autorização por escrito – LAUDO TÉCNICO –, emitido pela CONTRATANTE, através do Engenheiro Jarbas Freitas Machado e Arquiteta Ana Clara Rossoni Bergamin responsáveis pelo acompanhamento e fiscalização, obedecendo ao critério mensal de medição. A fatura deverá vir acompanhada do comprovante de registro da obra junto ao INSS e a última da Certidão Negativa de Débito do referido órgão, prova de regularidade junto ao FGTS, cópia da carteira de trabalho assinada, documento de eventuais pagamentos de insalubridade, cópia dos recibos de pagamentos salariais e, se for o caso de verbas rescisórias, dos referidos funcionários.

**3.1.3** - As faturas relativas aos serviços executados pela **CONTRATADA**, deverão conter as quantidades e valores de todos os serviços executados, devendo constar, obrigatoriamente, no corpo das Notas Fiscais o seguinte: **TOMADA DE PREÇOS Nº. 002/2014**, e o nº. do empenho prévio, emitido por esta Prefeitura, referente a esta obra.

**3.1.4** - A **CONTRATADA** deverá emitir e apresentar ao **CONTRATANTE**, fatura em 03 (três) vias, da qual constem, discriminadamente, por itens e detalhes, todos os serviços executados, após a conclusão dos mesmos.

**3.1.5** - O CNPJ da **CONTRATADA** constante na Nota Fiscal deverá ser o mesmo da documentação apresentada no processo licitatório.

**3.1.6** - Não será efetuado qualquer pagamento à **CONTRATADA** enquanto houver pendência de liquidação de obrigação financeira, por parte da mesma, de qualquer de seus Sócios ou Diretores, correspondente a Tributos ou outros, de qualquer natureza, para com a **CONTRATANTE**, assim como, pela inadimplência deste ou outro Contrato qualquer.

**3.1.7** - A **CONTRATANTE** não efetuará nenhum pagamento a **CONTRATADA**, caso este, em que a mesma tenha sido multada, antes de ter sido paga a multa.

**3.1.8** - A **CONTRATADA** deverá apresentar mensalmente durante a execução do contrato, a comprovação de quitação da folha de pagamento dos funcionários que trabalharão na execução da obra, ou, do respectivo contrato de prestação de serviços, bem como, comprovante de quitação dos encargos previdenciários resultantes da execução do contrato.

**3.1.9** - A Prefeitura Municipal não realizará liquidação e pagamento de despesas sem que a **CONTRATADA**, comprove documentalmente, a concessão de Equipamentos de Proteção Individual (EPI), o pagamento integral de salário, férias, gratificação natalina, verbas rescisórias e o recolhimento integral de INSS e FGTS, relativamente a todos os empregados vinculados aos serviços contratados. Bem como, fiscalizará o cumprimento da legislação trabalhista e previdenciária por parte da **CONTRATADA**.

### **4 - DO RECEBIMENTO DA OBRA, POR PARTE DA CONTRATANTE:**

**4.1** – **Provisoriamente**, pelo Engenheiro Jarbas Freitas Machado e pela Arquiteta Ana Clara Rossoni Bergamin responsáveis pelo acompanhamento e fiscalização, mediante termo circunstanciado (Laudo Técnico de Vistoria), assinado pelas partes, dentro de 10(dez) dias da comunicação por escrito da **CONTRATADA**.

**4.2** - **Definitivamente**, pelo Engenheiro Jarbas Freitas Machado e pela Arquiteta Ana Clara Rossoni Bergamin designados pela autoridade superior competente, mediante termo circunstanciado, assinado pelas partes, após o decurso do prazo de observação, que será de 30(trinta) dias, ou de vistoria que comprove a adequação do objeto aos termos contratuais.



**4.3 – O recebimento provisório ou definitivo, não exclui a responsabilidade civil pela solidez e segurança da obra, nem a ética-profissional, pela perfeita execução do contrato.**

**4.4 – A CONTRATANTE, rejeitará no todo ou em parte, a obra ou serviço, que estiver em desacordo com o edital licitatório, seus anexos e respectivo contrato, ou que demonstre qualquer anormalidade (defeito e avarias) na sua execução.**

**4.5 – A fiscalização da respectiva obra, bem como, do contrato, serão realizadas pelo Engenheiro Jarbas Freitas Machado e pela Arquiteta Ana Clara Rossoni Bergamin.**

## **5 - DAS OBRIGAÇÕES DA CONTRATADA**

**5.1 – NO MOMENTO DA ASSINATURA DO CONTRATO A EMPRESA DEVERÁ OBEDECER AOS SEGUINTE CRITÉRIOS, SOB PENA DE DECAIR O DIREITO DE CONTRATATAR:**

**5.1.1– Apresentar a relação dos funcionários** envolvidos, diretamente, na execução da obra, obrigando-se a mantê-la atualizada durante a vigência do contrato.

**5.1.2 - No prazo de 05(cinco) dias após a assinatura do contrato, deverá a contratada apresentar garantia, numa das modalidades previstas no art. 56, § 1º, I, II e III, da Lei 8.666/93, correspondente a 1% (um por cento) do valor contratado.**

### **5.2 – DOS TERMOS DO CONTRATO À SER FIRMADO:**

**5.2.1 - O contrato a ser firmado entre as partes terá vigência de 180 (cento e oitenta) dias úteis e trabalhados** contados da data de recebimento da ordem de serviço por parte da empresa contratada, podendo ser prorrogado o prazo a critério da contratante, mais 40 dias até seu recebimento definitivo.

**5.2.2 – A empresa deverá consignar garantia da construção de 05 (CINCO) anos, conforme previsto no art. 27 da Lei n.º.8.078 de 11/09/90 – Código do Consumidor combinado com o art. 618 da Lei 10.406 de 10/01/2002 – Código Civil.**

**5.2.3 – A inexecução total ou parcial do contrato enseja a sua rescisão com as conseqüências contratuais e as previstas em Lei ou Regulamento com base nos artigos 77 a 80 da Lei n.º.8.666/93.**

**5.2.4. - A LICITANTE VENCEDORA** ao ser convocada para assinatura do respectivo contrato, deverá apresentar-se, no prazo máximo de 03(três) dias úteis, sob pena de decair o direito à contratação.

### **5.3 – DURANTE A EXECUÇÃO DO CONTRATO:**

**5.3.1 – Substituir no prazo máximo de uma semana, pessoa sob a sua responsabilidade, que esteja prejudicando o bom andamento dos trabalhos.**

**5.3.2 - Refazer quaisquer obras e serviços, ou, substituir materiais executados ou fornecidos com defeitos, avarias ou em desobediência às Normas Técnicas Vigentes, às suas expensas, desde que, atestado pela Fiscalização do Município, que registrará o fato no Diário de Obras, e determinará as providências cabíveis no caso.**

**5.3.3 – Remover durante e após a conclusão dos trabalhos, entulhos, restos de materiais e lixos de qualquer natureza, provenientes da obra ou serviços, objeto da presente licitação.**

**5.3.4 – Cumprir e fazer cumprir, todas as normas Federais, Estaduais e Municipais regulamentadoras, sobre medicina e segurança de trabalho de seus empregados, bem como, assumir todas as responsabilidades decorrentes da relação de trabalho, tais como, os encargos previdenciários, fiscais, comerciais e trabalhistas.**

**5.3.5 – Reservar em seu canteiro de obras, instalações para uso da fiscalização da CONTRATANTE, devendo estas instalações, ser submetidas à aprovação desta, se necessário assegurando à mesma o acompanhamento do responsável pela obra e o fornecimento de todas as informações requeridas, bem como, acesso seguro a todos os locais da obra.**



- 5.3.6**– Sinalizar e iluminar convenientemente, às suas expensas, os trechos de execução da obra ou serviço, objeto desta licitação, de acordo com as Especificações Técnicas e Normas Brasileiras, vigentes, bem como, as em vigor no Município.
- 5.3.7**– Executar tapume em compensado, na frente e laterais do terreno, até o alinhamento da construção existente.
- 5.3.8**– Colocar, às suas expensas, nos lugares de execução das obras ou serviços, em locais visíveis, desde a instalação do canteiro, 02(duas) placas com dizeres e dimensões, de acordo com o modelo fornecido pelo Município, as quais, no término das obras passarão à propriedade deste Município e deverão ser recolhidas ao depósito da Secretaria Municipal das Obras, Trânsito e Segurança.
- 5.3.9**– Reservar em sua sede, local para o acompanhamento e fiscalização dos serviços pelos Engenheiros/Arquitetos indicados pela CONTRATANTE.
- 5.3.10**– Tomar todas as providências relativas às máquinas, equipamentos e transportes necessários à execução da obra.
- 5.3.11** – Efetuar o pagamento de todos os impostos, diretos e indiretos referentes à execução da obra.
- 5.3.12**– **Manter no Diário de Obras, registros de todas as ocorrências da obra, relativas a serviços, prazos, pessoal, maquinários, comunicações entre as partes e demais fatos que se fizerem necessários, atualizados dia a dia.**
- 5.3.13**– **Durante toda a vigência do contrato, toda correspondência enviada pela CONTRATADA à CONTRATANTE, referente ao objeto do contrato, deverá ser encaminhada, exclusivamente por meio dos Engenheiros ou Arquiteta, fiscais indicados pelo Município.**
- 5.3.14**– Comunicar por escrito, qualquer anormalidade que, eventualmente, apure ter ocorrido na execução dos serviços, ou que possam comprometer a sua qualidade, especialmente, aos referentes aos bens objetos desta licitação.
- 5.3.15**– Assumir inteira e expressa responsabilidade, pelas obrigações sociais e de proteção aos seus empregados, bem como, pelos encargos previdenciários, fiscais, comerciais e trabalhistas, resultantes da execução dos serviços decorrentes desta licitação.
- 5.3.16**– Prestar informações exatas, e não criar embaraços à fiscalização da CONTRATANTE.
- 5.3.17**– Não transferir a terceiros no todo ou em parte, as obrigações decorrentes desta licitação, bem como, do contrato a ser firmado entre as partes.
- 5.3.18**– Indenizar terceiros por prejuízos que vier a causá-los, em decorrência da execução do objeto contratual.
- 5.3.19** – Manter no local da obra ou serviço, o Engenheiro Civil ou Arquiteto responsável, legalmente habilitado e de comprovada experiência na execução de obras ou serviços, similar ao do objeto da presente licitação.
- 5.3.20** – Reparar, corrigir, remover, reconstruir ou substituir as suas expensas, no total ou em parte, o objeto do contrato em que se verificarem vícios, defeitos ou incorreções, resultantes da execução ou de materiais empregados, sem ônus a CONTRATANTE.
- 5.3.21** - O representante da CONTRATANTE anotará em livro próprio, todas as ocorrências relacionadas com a execução do contrato, determinando o que for necessário à regularização das falhas ou defeitos observados. As decisões ou providências que ultrapassem a sua competência serão solicitadas a seus superiores, em tempo hábil para a adoção das medidas convenientes.
- 5.3.22**– Registrar o serviço da empreitada no CREA, em observância ao disposto na Lei Nº. 6.496, de 07 de dezembro de 1977, da área construída.
- 5.3.23** – A contratante deverá colocar no local da obra, placas informativas, orientando a comunidade quanto à execução da mesma.
- 5.3.24** - Manter, durante toda a execução deste contrato, em compatibilidade com as obrigações assumidas, todas as condições de habilitação e qualificação exigidas na licitação.



**5.3.25 – Ressaltamos que, faz-se necessário respeitar as seguintes restrições determinadas pelo Departamento de Meio Ambiente através do Parecer Técnico nº.108/2013:**

- a) A implementação da obra deverá obedecer rigorosamente ao Memorial Descritivo apresentado a este Departamento;**
- b) A empresa contratada para execução da obra deverá responsabilizar-se por qualquer dano ambiental que venha a ocorrer durante o processo de execução;**
- c) Solicitação de autorização prévia expedida pelo Departamento de Meio Ambiente, quando da necessidade de supressão vegetal;**
- d) A empresa contratada deverá adotar procedimentos técnicos em conformidade com a legislação ambiental municipal a fim de minimizar impactos na vizinhança no se refere a emissão de ruídos, poluição atmosférica e transtorno no trânsito;**
- e) Fica expressamente proibido o acúmulo de entulhos proveniente da obra no local de implementação dos serviços, sendo que os mesmos deverão ser encaminhados a local devidamente licenciado;**
- f) Conforme Art. 4 da Resolução 307 do CONAMA os Resíduos de Construção e Demolição RCDs não podem ser dispostos em aterros de resíduos domiciliares, em áreas de “bota fora”, em encostas, corpos d’água, lotes vagos e em áreas protegidas por Lei. Para os RCD Classe A, a disposição final adequada é exclusivamente em aterro de inertes, sendo que estes resíduos devem, preferencialmente, ser reciclados.**

#### **5.4 – DA RESCISÃO DO CONTRATO**

Constituem motivo para rescisão do contrato:

- a) o não cumprimento de cláusulas contratuais, especificações, projetos ou prazos;**
- b) o cumprimento irregular de cláusulas contratuais, especificações, projetos e prazos;**
- c) a lentidão do seu cumprimento, levando a Administração a comprovar a impossibilidade da conclusão da obra, do serviço ou do fornecimento, nos prazos estipulados;**
- d) o atraso injustificado no início da obra, serviço ou fornecimento;**
- e) a paralisação da obra, do serviço ou do fornecimento, sem justa causa e prévia comunicação à Administração;**
- f) a subcontratação total ou parcial do seu objeto, a associação do contratado com outrem, a cessão ou transferência, total ou parcial, bem como a fusão, cisão ou incorporação, não admitidas no edital e no contrato;**
- g) o desatendimento das determinações regulares da autoridade designada para acompanhar e fiscalizar a sua execução, assim como as de seus superiores;**
- h) o cometimento reiterado de faltas na sua execução, anotadas na forma do § 1º do art. 67 desta Lei;**
- i) a decretação de falência ou a instauração de insolvência civil;**
- j) a dissolução da sociedade ou o falecimento do contratado;**
- k) a alteração social ou a modificação da finalidade ou da estrutura da empresa, que prejudique a execução do contrato;**
- l) razões de interesse público, de alta relevância e amplo conhecimento, justificadas e determinadas pela máxima autoridade da esfera administrativa a que está subordinado o contratante e exaradas no processo administrativo a que se refere o contrato;**
- m) a supressão, por parte da Administração, de obras, serviços ou compras, acarretando modificação do valor inicial do contrato além do limite permitido no § 1º do art. 65 desta Lei;**
- n) a suspensão de sua execução, por ordem escrita da Administração, por prazo superior a 120 (cento e vinte) dias, salvo em caso de calamidade pública, grave perturbação da ordem interna ou guerra, ou ainda por repetidas suspensões que totalizem o mesmo prazo, independentemente do pagamento obrigatório de indenizações pelas sucessivas e contratualmente imprevistas desmobilizações e mobilizações e outras previstas, assegurado ao contratado, nesses casos, o direito de optar pela suspensão do cumprimento das obrigações assumidas até que seja normalizada a situação;**



- o) o atraso superior a 90 (noventa) dias dos pagamentos devidos pela Administração decorrentes de obras, serviços ou fornecimento, ou parcelas destes, já recebidos ou executados, salvo em caso de calamidade pública, grave perturbação da ordem interna ou guerra, assegurado ao contratado o direito de optar pela suspensão do cumprimento de suas obrigações até que seja normalizada a situação;
- p) a não liberação, por parte da Administração, de área, local ou objeto para execução de obra, serviço ou fornecimento, nos prazos contratuais, bem como das fontes de materiais naturais especificadas no projeto;
- q) a ocorrência de caso fortuito ou de força maior, regularmente comprovada, impeditiva da execução do contrato.
- r) descumprimento do disposto no inciso V do art. 27 da Lei 8.666/93, sem prejuízo das sanções penais cabíveis. ([Incluído pela Lei nº 9.854, de 1999](#))

5.4.1- Os casos de rescisão contratual serão formalmente motivados nos autos do processo, assegurado o contraditório e a ampla defesa conforme prevê art. 109 da Lei 8.666/93.

## **6- RESPONSABILIDADE DA CONTRATANTE:**

6.1- O pagamento será realizado conforme item 3 deste edital

6.2- A fiscalização dos serviços contratados, para exigir o fiel cumprimento do objeto contratual, bem como, fiscalizar se a CONTRATADA está cumprindo com os encargos sociais, previdenciários e trabalhistas devidos com seus empregados, será realizado pelo Engenheiro Jarbas Freitas Machado e Arq. Ana Clara Rossani Bergamin.

6.3- A fiscalização do cumprimento da prestação dos encargos sociais, previdenciários e trabalhistas devidos aos seus empregados, dar-se-á através do Setor de Contabilidade.

## **7 - PARA A HABILITAÇÃO**

### **7.1- O LICITANTE DEVERÁ APRESENTAR NO ENVELOPE Nº. 01:**

7.1.1 – **CERTIFICADO DE REGISTRO CADASTRAL - CRC**, emitido pelo Município de Santo Antônio da Patrulha - RS, **em plena vigência**, sendo que este deverá ser apresentado em original, ou por processo de cópia xerográfica, devidamente autenticado em cartório, ou por servidor desta Municipalidade.

7.1.2 – **Declaração de visita fornecida pelo órgão licitante**, de que a participante tomou conhecimento de todas as informações e das condições locais para o cumprimento das obrigações objeto da licitação. **Após realização da visita, a referida declaração deverá ser expedida e assinada pelo facilitador ou gestor do projeto e, pelo responsável técnico da empresa.**

7.1.2.1 – **A visita poderá ser agendada com a servidora Denise Telles, na Secretaria Municipal da Educação através do fone (51)3662-8651.**

7.1.3- **Comprovação de aptidão técnico-operacional**, em nome da empresa, para desempenho de atividade pertinente e compatível em características, quantidades e prazos com os objetos da licitação, que será feita por atestados fornecidos por pessoas jurídicas de direito público ou privado, devidamente registrado nas entidades profissionais competentes.

7.1.4- **Comprovação de capacitação técnico-profissional** em nome do responsável técnico da empresa, registrado no CREA, fornecido por pessoa jurídica de direito público ou privado, através de atestado de responsabilidade técnica por execução de obra ou serviço de características semelhantes aos objetos ora licitados.

7.1.5 - **Comprovação de vínculo entre o responsável técnico e a empresa.** O responsável técnico deve ser do quadro permanente do licitante, devendo comprovar sua condição de sócio, empregado ou contratado, através de cópia autenticada do respectivo documento.

7.1.6 – Os documentos solicitados no CRC – Certificado de Registro Cadastral, **que por ventura estiverem com o prazo de vigência expirado.**





## **7.2 – DOS DOCUMENTOS DA HABILITAÇÃO**

**7.2.1 – Todos os documentos constantes no envelope nº.01, deverão estar autenticados, exceto, os originais e os emitidos via internet, pois estes últimos possuem certificação digital.**

**7.2.2- Será admitida a comprovação de aptidão** através de certidões ou atestados de obras ou serviços similares de complexidade tecnológica e operacional equivalente ou superior.

**7.2.2.1-** Considera-se compatível o objeto cuja complexidade tecnológica seja similar aos objetos licitados e sua execução **garde proporcionalidade entre as áreas executadas e os períodos utilizados para tanto.**

**7.2.3-** A prova de capacitação técnica da empresa e do responsável técnico pode se dar em atestados separados ou em um único documento.

## **7.3 – DOS DEMAIS DOCUMENTOS**

7.3.1 - O representante da licitante deverá estar munido de documento de identidade e de uma **PROCURAÇÃO e/ou CARTA DE CREDENCIAMENTO, com firma reconhecida em cartório**, outorgando plenos poderes ao mesmo, para tomar qualquer decisão relativa a todas as fases do processo licitatório, inclusive, desistência de interposição de recursos. Se o participante for dirigente da empresa, deverá apresentar o comprovante de sua investidura. Cada licitante poderá ter **somente 01 (um) representante** para intervir, quando necessário, em qualquer fase do processo licitatório, respondendo assim, para todos os efeitos por sua representada.

**7.3.1.1- Para os proponentes que concluírem o seu cadastro até o dia previsto no item "2" deste edital, será emitido o CRC – Certificado de Registro Cadastral. Porém, ressaltamos que, se algum documento constante do CRC vencer até a data de abertura da licitação, o proponente deverá, obrigatoriamente, providenciar um novo e revalidá-lo junto ao Setor de Compras desta Prefeitura, e/ou apresentar o novo documento em original ou cópia xerográfica (já devidamente autenticado em cartório competente ou por servidor desta Municipalidade) anexo ao CRC, no dia da abertura da licitação.**

**7.3.2- A empresa que pretender se utilizar dos benefícios previstos nos art. 42 à 45 da Lei Complementar nº 123, de 14 de dezembro de 2006, disciplinados nos itens "13.1, 13.2 e 13.3", deste edital, DEVERÁ apresentar no envelope nº.01/habilitação, DOCUMENTO EMITIDO PELA JUNTA COMERCIAL DO ESTADO, comprovando que a mesma se enquadra como microempresa ou empresa de pequeno porte (ou, ainda, no caso de cooperativa, de que satisfaz as exigências do art. 34 da Lei 11.488/07).**

**7.3.2.1- Para fins de validade, o referido documento deverá ter data de emissão não superior a 60(sessenta) dias da data designada para a apresentação do documento.**

**7.3.2.2– A empresa que deixar de apresentar a comprovação acima, receberá o mesmo tratamento dispensado às demais empresas beneficiadas pelo Estatuto da Microempresa, sendo entendida a sua OMISSÃO, como renúncia a qualquer privilégio.**

**7.3.3 - Caso, declarado inabilitado um ou mais licitantes, as Propostas de Preços (envelope nº. 02), serão guardadas em invólucros lacrados, a cargo e responsabilidade da Comissão Permanente de Licitações, designando-se nova etapa para abertura das mesmas, obedecido o prazo de recurso previsto no Art.109 da Lei 8.666/93 e suas alterações posteriores, a não ser, que haja desistência expressa por escrito em ata ou outro documento, ao referido recurso, pelos licitantes inabilitados.**

## **8 – PROPOSTAS DE PREÇOS – ENVELOPE Nº. 02:**

### **8.1 – PRAZO DE VALIDADE**

As propostas consignadas vincularão o proponente no prazo de 60 (sessenta) dias, contados do recebimento das mesmas.



## **8.2 – CRITÉRIO DE JULGAMENTO:**

8.2.1 - O julgamento e classificação das propostas serão avaliados em função do PREÇO COTADO GLOBAL classificando-se em primeiro lugar, a proposta formulada de acordo com as especificações descritas no edital licitatório e seus anexos, e que consignar o MENOR PREÇO. Ocorrendo empate, adotar-se-á o critério de sorteio, conforme Art. 45, parágrafo 2º, da Lei 8.666/93 e suas alterações posteriores.

8.2.2 - Serão desclassificadas as propostas que se apresentarem em desconformidade com este edital, bem como preços unitários e/ou global superestimados ou inexeqüíveis.

**8.2.3 Serão desclassificadas as propostas apresentadas com valor superior ao PO, ou seja, que ultrapassem o valor de R\$ 182.936,54.**

## **8.3 – FORMA DE ELABORAÇÃO:**

8.3.1 - As propostas deverão ser datilografadas ou impressas, em uma via, em idioma português, datadas e assinadas pelos representantes legais da licitante, rubricadas, isentas de emendas, rasuras, ressalvas ou entrelinhas.

8.3.2 - Considerando tais, a proposta deve abranger preços com inclusão de impostos em valores unitários e totais, **já incluídos os custos de frete ou deslocamento**, considerando o local da obra previsto neste instrumento, com encargos fiscais, comerciais, sociais e trabalhistas, cotados em moeda corrente nacional.

8.3.3 - Consignar os preços unitários e totais expressos em algarismos, e a soma do TOTAL GERAL DA PROPOSTA, em algarismos e por extenso, em moeda corrente nacional.

8.3.4 - As propostas deverão abranger as despesas com a prestação de serviços e o fornecimento de materiais, para a execução da respectiva obra, objeto deste certame e serem elaboradas apresentando as seguintes informações:

- a.1) Valor total dos Materiais: R\$ .....
- a.2) Valor total da Mão-de-Obra R\$ .....
- a.3) Total Geral da Proposta: R\$ ..... (por extenso)

8.3.4.1 - Os licitantes deverão, obrigatoriamente, apresentar anexo a sua proposta, a respectiva Planilha Orçamentária e o Cronograma Físico-Financeiro, assinado pelo responsável técnico da empresa, contendo todas as discriminações necessárias para um bom entendimento e julgamento da presente licitação, portanto, deverão estar em conformidade com o solicitado neste edital e seus anexos, sob pena da proposta que divergir destas condições ou dificultar o seu julgamento, ser declarada “desclassificada” do certame.

## **9 – DAS PENALIDADES:**

Salvo por motivo de força maior ou caso fortuito, nos casos de descumprimento contratual pela **CONTRATADA**, a **CONTRATANTE** poderá decidir pela **RESCISÃO CONTRATUAL**, independentemente das seguintes penalidades:

9.1 – Multa de 0,5% (meio por cento) do valor atualizado do contrato, por dia de atraso, na entrega do objeto, limitado esta a 05(cinco) dias após a solicitação da Secretaria, após será considerado inexecução contratual;

9.2 - Multa de 8 % (oito por cento) do valor atualizado do contrato no caso de inexecução parcial do contrato, cumulada com a pena de suspensão do direito de licitar e o impedimento de contratar com a Administração pelo prazo de até 01 (um) ano.

9.3 - Multa de 10 % (dez por cento) do valor atualizado do contrato no caso de inexecução total do contrato, cumulada com a pena de suspensão do direito de licitar e o impedimento de contratar com a Administração pelo prazo de até 02 (dois) anos.

9.4 - A Inexecução total ou parcial do contrato enseja a sua rescisão, com as conseqüências contratuais e legais aplicáveis, de acordo com Art. 87 da 8.666/93. Constitui também, motivos para a rescisão do contrato os arrolados no art. 78 da mesma Lei.



**9.5** - A multa será descontada dos pagamentos, ou ainda, quando for o caso, cobrada judicialmente.

**9.6** - Nenhum pagamento será feito ao contratado que tenha sido multada antes de paga a multa.

**9.7** – Causar prejuízo material resultante diretamente da execução ou inadimplência contratual, declaração de idoneidade de licitar e contratar com a Administração Pública enquanto perdurarem os motivos determinantes da punição ou até que seja promovida a reabilitação perante o Município e multa de 10% do valor atualizado do contrato.

**9.8** – as penalidades da contratada serão registradas no cadastro dos fornecedores arquivados no Departamento de Compras e Licitações.

**9.9** – da aplicação das penas definidas nos itens 9.1, 9.2, 9.3 e 9.7 do item nono, caberá recurso no prazo de 05(cinco) dias úteis contados da intimação.

**9-10** – A defesa prévia ou pedido de reconsideração relativa às penalidades dispostas será exigida ao Exmo. Sr. Prefeito Municipal que decidirá o recurso no prazo de 05(cinco) dias úteis.

## **10 - FORMA DE APRESENTAÇÃO DOS ENVELOPES, HABILITAÇÃO (01) E PROPOSTAS DE PREÇOS(02):**

**10.1** - Os documentos para HABILITAÇÃO e a PROPOSTA DE PREÇOS exigidos no presente edital, deverão ser entregues à Comissão Permanente de Licitações no local, dia e hora indicados no preâmbulo deste edital, **em envelopes distintos**, lacrados e numerados 01 e 02, contendo na parte externa os seguintes dizeres (exemplo):

### **10.1.1- ENVELOPE Nº. 01 - HABILITAÇÃO**

Município de Santo Antônio da Patrulha – RS  
Licitação Tomada de Preços Nº.002/2014  
NOME COMPLETO DA EMPRESA LICITANTE  
Fone/Fax para contato

### **10.1.2- ENVELOPE Nº. 02 - PROPOSTA DE PREÇOS**

Município de Santo Antônio da Patrulha - RS  
Licitação Tomada de Preços Nº.002/2014  
NOME COMPLETO DA EMPRESA LICITANTE  
Fone/Fax para contato

**10.2** - O horário de abertura da licitação será seguido pelo relógio do Departamento de Compras desta Prefeitura e deverá ser cumprido pelos participantes, sob pena, de decair o direito de participarem da licitação; não será admitida a participação de retardatários.

## **11 - RECURSOS ADMINISTRATIVOS:**

**11.1** – Em todas as fases da presente licitação, serão observadas as normas previstas nos incisos, alíneas e parágrafos do Art. 109 da Lei 8.666/93 e suas alterações posteriores.

## **12 – DOTAÇÃO ORÇAMENTÁRIA:**

**12.1** – As despesas decorrentes da presente licitação, correrão por conta da seguinte dotação orçamentária:

ÓRGÃO: 05 – SECRETARIA MUNICIPAL DA EDUCAÇÃO

UNIDADE ORÇAMENTÁRIA: 02 – DEPARTAMENTO ADMINISTRATIVO E FINANCEIRO

FUNÇÃO: 12 - EDUCAÇÃO

SUB-FUNÇÃO: 361 – ENSINO FUNDAMENTAL

PROGRAMA: 0116– Infraestrutura e Tecnologia da Educação

PROJETO: 1102 – Cobertura da Quadra Poliesportiva da E.M.E.F. Nº Sra Fátima

DESPESA: 4.4.9.0.51.00.00.00.00 – OBRAS E INSTALAÇÕES (205)



RUBRICA: 44905199000000 – OUTRAS OBRAS E INSTALAÇÕES

### **13 - DA PARTICIPAÇÃO DE MICRO EMPRESA, EMPRESA DE PEQUENO PORTE OU COOPERATIVA:**

**13.1** - Se a participante do certame for empresa de pequeno porte, microempresa ou cooperativa, deverá apresentar toda a documentação exigida para efeito de regularidade fiscal, mesmo que esta apresente alguma restrição, conforme estabelece a **Lei Complementar nº 123/2006**.

a) Havendo alguma restrição na comprovação da regularidade fiscal, será assegurado o prazo de 02(dois) dias úteis, cujo termo inicial corresponderá ao momento em que o proponente for declarado o vencedor do certame, prorrogáveis por igual período, a critério da Administração Pública, para a regularização da documentação, pagamento ou parcelamento do débito, e emissão de eventuais certidões negativas ou positivas com efeito de certidão negativa.

b) A não-regularização da documentação, no prazo previsto no §1º do artigo 43, da Lei Complementar nº 123/06, implicará decadência do direito à contratação, sem prejuízo das sanções previstas no art. 81 da Lei nº 8.666, de 21 de junho de 1993, sendo facultado à Administração convocar os licitantes remanescentes, na ordem de classificação, para a assinatura do contrato, ou revogar a licitação.

**13.2** - Nas licitações será assegurado, como critério de desempate, preferência de contratação para as microempresas, empresas de pequeno porte e cooperativas.

a) Entende-se por empate, aquelas situações em que as propostas apresentadas pelas microempresas, empresas de pequeno porte ou cooperativas sejam iguais ou até 10% (dez por cento) superiores à proposta mais bem classificada.

**13.3** - Para efeito do disposto no art. 44 da Lei Complementar nº. 123/2006, ocorrendo o empate, proceder-se-á da seguinte forma:

a) A microempresa, empresa de pequeno porte ou cooperativa mais bem classificada poderá apresentar proposta de preço inferior àquela considerada vencedora do certame, situação em que será adjudicado em seu favor o objeto licitado.

b) Não ocorrendo a contratação da microempresa, empresa de pequeno porte ou cooperativa, na forma do inciso I do caput do artigo 44, da Lei Complementar nº 123/06, serão convocadas as remanescentes que porventura se enquadrem na hipótese dos §§ 1º e 2º do art. 44 da referida Lei Complementar, na ordem classificatória, para o exercício do mesmo direito.

c) No caso de equivalência dos valores apresentados pelas microempresas, empresas de pequeno porte ou cooperativas que se encontrem nos intervalos estabelecidos nos §§ 1º e 2º do art. 44 da Lei Complementar nº 123/06, será realizado sorteio entre elas para que se identifique aquela que primeiro poderá apresentar melhor oferta.

d) Na hipótese da não-contratação nos termos previstos no caput do artigo 44, da Lei Complementar nº 123/06, o objeto licitado será adjudicado em favor da proposta originalmente vencedora do certame.

e) O disposto no artigo 44 da Lei Complementar nº 123/06 somente se aplicará quando a melhor oferta inicial não tiver sido apresentada por microempresa, empresa de pequeno porte ou cooperativa.

### **14 - DISPOSIÇÕES GERAIS:**

**14.1** - Os proponentes para participarem deste certame, deverão estar de pleno acordo com as condições pré-estabelecidas neste edital.

**14.2** - Decairá do direito de impugnar perante a Administração, os termos deste Edital, aquele que o tenha aceitado sem objeção ou venha apontar depois do julgamento, falhas ou irregularidades que o viciaram, hipótese em que tal comunicação não terá efeito de recurso (Art. 41, parágrafo 1º. e 2º. da Lei 8.666/93).

**14.3** - Nenhum tipo de Impugnação ao edital, bem como Recurso Administrativo, será aceitos por via "fax ou e-mail", somente será considerado válido, se for entregue em original e protocolado nesta Prefeitura Municipal, aos cuidados da Comissão Permanente de Licitações.



**14.4-** Só terão direito de usar a palavra, rubricar as propostas, apresentar reclamações ou recursos, assinar ata e os contratos, os licitantes ou seus representantes credenciados e os membros da Comissão Julgadora;

**Observação:** Não serão lançadas em ata consignações que versarem sobre matéria objeto de recurso próprio, como por exemplo, sobre os documentos de habilitação e proposta financeira (art. 109, inciso I, a e b, da Lei nº. 8.666/93).

**14.5-** Não serão consideradas as propostas que deixarem de atender qualquer das disposições do presente edital;

**14.6-** Não serão admitidas, por qualquer motivo, modificações ou substituições das propostas ou quaisquer outros documentos;

**14.7-** Uma vez iniciada a abertura dos envelopes relativos à documentação, não serão admitidos à licitação os participantes retardatários;

**14.8 -** A presente licitação será julgada em todas as suas fases, com observância na Lei Federal Nº. 8.666/93 e suas alterações posteriores.

**14.9 -** Se a empresa proponente, necessitar de autenticações por parte de servidores desta Prefeitura Municipal (sem ônus), deverá encaminhar-se ao Depto. de Compras, em horário de expediente, até 01(uma) hora antes da abertura da licitação. Ultrapassado este prazo, não mais serão concedidas autenticações.

**14.10 –** Os envelopes enviados, via Correio ou Transportadora, deverão ser remetidos com antecedência e aos cuidados do “DEPARTAMENTO DE COMPRAS”, caso contrário, não nos responsabilizaremos por envelopes que não cheguem a tempo hábil, às mãos da Comissão Permanente de Licitações.

**14.11 – Toda e qualquer retificação a este edital, bem como, os julgamentos em todas as fases desta licitação, quando um ou mais licitantes não estiverem presentes no ato, será a respectiva publicidade, efetuada no Diário Oficial dos Municípios do Rio Grande do Sul - FAMURS, Imprensa Oficial deste Município, que pode ser consultado através do site: [www.diariomunicipal.com.br/famurs](http://www.diariomunicipal.com.br/famurs).**

**14.12 -** A autoridade superior competente, para aprovação do procedimento, poderá revogar a licitação por razões de interesse público decorrente de fato superveniente devidamente comprovado, pertinente e suficiente para justificar tal conduta, devendo anulá-la por ilegalidade de ofício ou por provocação de terceiros, mediante parecer escrito e devidamente fundamentado.

**14.13 -** As empresas licitantes, que não atenderem, ou forem divergentes com as condições estabelecidas neste edital licitatório, na Fase de Habilitação, ou na Fase de Julgamento das Propostas de Preços, poderão ser declaradas INABILITADAS e/ou DESCLASSIFICADAS, respectivamente, pela Comissão Permanente de Licitações.

**14.14 -** Demais direitos e deveres, serão disciplinados no contrato a ser firmado entre as partes.

**14.15 -** Na hipótese de procedimento judicial, fica eleito o Foro da Comarca de Santo Antônio da Patrulha - RS.

**14.16 – Este edital estará disponível no endereço eletrônico [www.santoantoniodapatrulha.rs.gov.br](http://www.santoantoniodapatrulha.rs.gov.br). Quaisquer esclarecimentos, sobre esta licitação, serão prestados pelo departamento de compras e licitações desta prefeitura, em horário de expediente: das 12h30min às 18h30min, no endereço indicado no preâmbulo deste edital, e/ou pelo fone (51)3662-8416.**

Santo Antônio da Patrulha - RS, 10 de fevereiro de 2014.

**PAULO ROBERTO BIER**  
**Prefeito Municipal**



ESTADO DO RIO GRANDE DO SUL  
PREFEITURA MUNICIPAL DE SANTO ANTONIO DA PATRULHA

## MINUTA DE CONTRATO DE PRESTAÇÃO DE SERVIÇOS E FORNECIMENTO DE MATERIAIS N.º \_\_\_\_\_/2014.

Celebrado entre o **MUNICÍPIO DE SANTO ANTÔNIO DA PATRULHA**, pessoa jurídica de Direito Público Interno, inscrito no CNPJ sob o nº 88.814.199/0001-32, com sede de sua Prefeitura na Av. Borges de Medeiros, 456, administrado por seu Prefeito Municipal, **Sr. PAULO ROBERTO BIER**, brasileiro, Divorciado, inscrito no CPF/MF sob o nº 268.954.710-49, portador da R.G nº 1011032032, residente e domiciliado na Av. Borges de Medeiros, nº 704, Bairro Cidade Alta, neste Município, neste ato denominado **CONTRATANTE** e, de outro lado, empresa \_\_\_\_\_, inscrita no CNPJ sob o nº \_\_\_\_\_, com sede na Rua \_\_\_\_\_, nº \_\_\_\_\_, Bairro \_\_\_\_\_, na cidade de \_\_\_\_\_, CEP: por seu representante legal Sr.(a) \_\_\_\_\_, (nacionalidade) \_\_\_\_\_, (estado civil) \_\_\_\_\_, (profissão) \_\_\_\_\_, inscrito no CPF/MF sob o nº \_\_\_\_\_, portador da C.I. nº \_\_\_\_\_, neste ato denominado de **CONTRATADA**, em conformidade com o Processo Licitatório na Modalidade de **TOMADA DE PREÇOS nº 002/2014**, a Lei nº 10.520/2002, o Decreto Municipal nº 565/2005, LC 123/2006 e, subsidiariamente, a Lei 8.666/93 e suas alterações posteriores, mediante as seguintes cláusulas e condições:

### **CLÁUSULA PRIMEIRA – Do Objeto:**

Contratação de empresa para prestação de serviços e fornecimento de materiais destinados à construção da cobertura da quadra poliesportiva na **E.M.E.F. Nossa Senhora de Fátima**, neste Município, decorrente do Termo de Compromisso **PAC nº.205610/2013–FNDE/MEC**, conforme solicitação da Secretaria Municipal da Educação/**SEMED**, através do memorando nº 074/2014, anexo ao processo licitatório.

### **CLÁUSULA SEGUNDA – Especificações do Objeto:**

A respectiva obra será executada de forma indireta, no regime de empreitada por preço global.

A execução dos serviços obedecerá ao Projeto Básico. Toda e qualquer alteração que por necessidade deva ser introduzida no projeto ou nas especificações, visando melhorias, só será admitida com autorização da fiscalização por escrito e em duas vias;

Poderá a fiscalização paralisar os serviços ou mesmo mandar refazê-los, quando os mesmos não se apresentarem de acordo com as especificações, detalhes ou normas de boa técnica.

A **CONTRATADA** contratada deverá fornecer todos os equipamentos e mão-de-obra necessários para a realização dos serviços, inclusive veículo para transporte de entulhos e demais ferramentas necessárias à execução da obra.

Serão desclassificadas as propostas apresentadas com valor superior ao PO, ou seja, que ultrapassem o valor de R\$ 182.936,54.

### **CLÁUSULA TERCEIRA – Prazo de execução e do recebimento:**

**Provisoriamente**, pelo **Engenheiro JARBAS FREITAS MACHADO** e **Pela Arquiteta ANA CLARA ROSSONI BERGAMIN** responsáveis pelo acompanhamento e fiscalização, mediante termo circunstanciado (Laudo Técnico de Vistoria), assinado pelas partes, dentro de 10(dez) dias da comunicação por escrito da **CONTRATADA**.

**Definitivamente**, pelo **Engenheiro JARBAS FREITAS MACHADO** e pela **Arquiteta ANA CLARA ROSSONI BERGAMIN** designados pela autoridade superior competente, mediante termo circunstanciado, assinado pelas partes, após o decurso do prazo de observação, que será de 30(trinta) dias, ou de vistoria que comprove a adequação do objeto aos termos contratuais.

**O recebimento provisório ou definitivo, não exclui a responsabilidade civil pela solidez e segurança da obra, nem a ética-profissional, pela perfeita execução do contrato.**

A **CONTRATANTE** rejeitará no todo ou em parte, a obra ou serviço, que estiver em desacordo



com o edital licitatório, seus anexos e respectivo contrato, ou que demonstre qualquer anormalidade (defeito e avarias) na sua execução.

**A fiscalização da respectiva obra, bem como, do contrato, serão realizadas pelo Engenheiro JARBAS FREITAS MACHADO e pela arquiteta ANA CLARA ROSSONI BERGAMIN**

Os serviços prestados terão **garantia de 05 (cinco) anos** a contar do recebimento definitivo do objeto do contrato, conforme art. 27 da Lei nº 8.087/90.

**CLÁUSULA QUARTA – Do Pagamento:**

O pagamento da prestação dos serviços, objeto deste contrato, dar-se-á em moeda corrente vigente no País, da seguinte forma:

**O valor contratual é de R\$** \_\_\_\_\_ (\_\_\_\_\_)

**Valor do Material R\$** \_\_\_\_\_ (\_\_\_\_\_)

**Valor da mão de obra R\$** \_\_\_\_\_ (\_\_\_\_\_)

Efetivado por **06 (seis) PARCELAS**, correspondentes aos serviços estabelecidos para execução, de acordo com o Cronograma Físico-Financeiro, e será efetuado em até 15(quinze) dias após o término dos serviços.

O respectivo pagamento somente será liberado para quitação, 15 (quinze) dias após o término de cada etapa dos serviços, mediante autorização por escrito – **LAUDO TÉCNICO** –, emitido pela **CONTRATANTE**, através do **Engenheiro JARBAS FREITAS MACHADO e Arquiteta ANA CLARA ROSSONI BERGAMIN** responsáveis pelo acompanhamento e fiscalização, obedecendo ao critério mensal de medição.

A fatura deverá vir acompanhada do comprovante de registro da obra junto ao INSS e a última da Certidão Negativa de Débito do referido órgão, prova de regularidade junto ao FGTS, cópia da carteira de trabalho assinada, documento de eventuais pagamentos de insalubridade, cópia dos recibos de pagamentos salariais e, se for o caso de verbas rescisórias, dos referidos funcionários.

As faturas relativas aos serviços executados pela **CONTRATADA** deverão conter as quantidades e valores de todos os serviços executados, devendo constar, obrigatoriamente, no corpo das Notas Fiscais o seguinte: **TOMADA DE PREÇOS Nº. 002/2014**, e o nº. do empenho prévio, emitido por esta Prefeitura, referente a esta obra.

A **CONTRATADA** deverá emitir e apresentar ao **CONTRATANTE**, fatura em 03 (três) vias, da qual constem, discriminadamente, por itens e detalhes, todos os serviços executados, após a conclusão dos mesmos.

O CNPJ da **CONTRATADA** constante na Nota Fiscal deverá ser o mesmo da documentação apresentada no processo licitatório.

Não será efetuado qualquer pagamento à **CONTRATADA** enquanto houver pendência de liquidação de obrigação financeira, por parte da mesma, de qualquer de seus Sócios ou Diretores, correspondente a Tributos ou outros, de qualquer natureza, para com a **CONTRATANTE**, assim como, pela inadimplência deste ou outro Contrato qualquer.

A **CONTRATANTE** não efetuará nenhum pagamento a **CONTRATADA**, caso este, em que a mesma tenha sido multada, antes de ter sido paga a multa.

A **CONTRATADA** deverá apresentar a **CONTRATANTE mensalmente**, durante toda a execução do contrato, a comprovação de quitação da folha de pagamento dos funcionários que trabalharão na execução dos serviços, bem como, comprovante de encargos previdenciários e FGTS, resultantes da execução do contrato.

A Prefeitura Municipal não realizará liquidação e pagamento de despesas sem que a **CONTRATADA**, comprove documentalmente, a concessão de Equipamentos de Proteção Individual (EPI), o pagamento integral de salário, férias, gratificação natalina, verbas rescisórias e o recolhimento integral de INSS e FGTS, relativamente a todos os empregados vinculados aos serviços contratados. Bem como, fiscalizará o cumprimento da legislação trabalhista e previdenciária



por parte da **CONTRATADA**.

#### **CLÁUSULA QUINTA – Da Dotação**

As despesas decorrentes do presente contrato correrão por conta da seguinte dotação orçamentária:

ÓRGÃO: 05 – SECRETARIA MUNICIPAL DA EDUCAÇÃO  
UNIDADE ORÇAMENTÁRIA: 02 – DEPARTAMENTO ADMINISTRATIVO E FINANCEIRO  
FUNÇÃO: 12 - EDUCAÇÃO  
SUB-FUNÇÃO: 361 – ENSINO FUNDAMENTAL  
PROGRAMA: 0116– Infraestrutura e Tecnologia da Educação  
PROJETO: 1102 – Cobertura da Quadra Poliesportiva da E.M.E.F. Nª Sra Fátima  
DESPESA: 4.4.9.0.51.00.00.00.00 – OBRAS E INSTALAÇÕES (205)  
RUBRICA: 44905199000000 – OUTRAS OBRAS E INSTALAÇÕES

#### **CLÁUSULA SEXTA - É de responsabilidade do Contratante:**

6) O pagamento dos serviços prestados, conforme determinado na Cláusula Quarta.

6.1) A fiscalização da respectiva obra, bem como, do contrato, serão realizadas pelo **Engenheiro JARBAS FREITAS MACHADO e Pela Arquiteta ANA CLARA ROSSONI BERGAMIN.**

6.2) A fiscalização do cumprimento da prestação dos encargos sociais, previdenciários e trabalhistas devidos aos seus empregados, dar-se-á através de **funcionário designado pelo Setor de Contabilidade.**

6.3) Determinar o afastamento da unidade de serviço de qualquer pessoa não credenciada pela **CONTRATADA** para prestar os serviços, ou sendo credenciado não gozar de confiança da fiscalização, devendo neste caso efetuar relatório escrito dos fatos que deram causa a decisão.

#### **CLÁUSULA SÉTIMA - É de responsabilidade da Contratada:**

7.1- Substituir no prazo máximo de uma semana, pessoa sob a sua responsabilidade, que esteja prejudicando o bom andamento dos trabalhos.

7.2 - Refazer quaisquer obras e serviços, ou, substituir materiais executados ou fornecidos com defeitos, avarias ou em desobediência às Normas Técnicas Vigentes, às suas expensas, desde que, atestado pela Fiscalização do Município, que registrará o fato no Diário de Obras, e determinará as providências cabíveis no caso.

7.3 - Remover durante e após a conclusão dos trabalhos, entulhos, restos de materiais e lixos de qualquer natureza, provenientes da obra ou serviços, objeto da presente licitação.

7.4 - Cumprir e fazer cumprir, todas as normas Federais, Estaduais e Municipais regulamentadoras, sobre medicina e segurança de trabalho de seus empregados, bem como, assumir todas as responsabilidades decorrentes da relação de trabalho, tais como, os encargos previdenciários, fiscais, comerciais e trabalhistas.

7.5 - Reservar em seu canteiro de obras, instalações para uso da fiscalização da **CONTRATANTE**, devendo estas instalações, ser submetidas à aprovação desta, se necessário assegurando à mesma o acompanhamento do responsável pela obra e o fornecimento de todas as informações requeridas, bem como, acesso seguro a todos os locais da obra.

7.6 - Sinalizar e iluminar convenientemente, às suas expensas, os trechos de execução da obra ou serviço, objeto desta licitação, de acordo com as Especificações Técnicas e Normas Brasileiras, vigentes, bem como, as em vigor no Município.

7.7 - Executar tapume em compensado, na frente e laterais do terreno, até o alinhamento da construção existente.





ESTADO DO RIO GRANDE DO SUL  
PREFEITURA MUNICIPAL DE SANTO ANTONIO DA PATRULHA

**7.8** - Colocar, às suas expensas, nos lugares de execução das obras ou serviços, em locais visíveis, desde a instalação do canteiro, 02(duas) placas com dizeres e dimensões, de acordo com o modelo fornecido pelo Município, as quais, no término das obras passarão à propriedade deste Município e deverão ser recolhidas ao depósito da Secretaria Municipal das Obras, Trânsito e Segurança.

**7.9** - Reservar em sua sede, local para o acompanhamento e fiscalização dos serviços pelos Engenheiros/Arquitetos indicados pela **CONTRATANTE**.

**7.10** - Tomar todas as providências relativas às máquinas, equipamentos e transportes necessários à execução da obra.

**7.11** - Efetuar o pagamento de todos os impostos, diretos e indiretos referentes à execução da obra.

**7.12** - Manter no Diário de Obras, registros de todas as ocorrências da obra, relativas a serviços, prazos, pessoal, maquinários, comunicações entre as partes e demais fatos que se fizerem necessários, atualizados dia a dia.

**7.13** - Durante toda a vigência do contrato, toda correspondência enviada pela **CONTRATADA** à **CONTRATANTE**, referente ao objeto do contrato, deverá ser encaminhada, exclusivamente por meio dos Engenheiros ou Arquiteta, fiscais indicados pelo Município.

**7.14** - Comunicar por escrito, qualquer anormalidade que, eventualmente, apure ter ocorrido na execução dos serviços, ou que possam comprometer a sua qualidade, especialmente, aos referentes aos bens objetos desta licitação.

**7.15** - Assumir inteira e expressa responsabilidade, pelas obrigações sociais e de proteção aos seus empregados, bem como, pelos encargos previdenciários, fiscais, comerciais e trabalhistas, resultantes da execução dos serviços decorrentes desta licitação.

**7.16** - Prestar informações exatas, e não criar embaraços à fiscalização da **CONTRATANTE**.

**7.17** - Não transferir a terceiros no todo ou em parte, as obrigações decorrentes desta licitação, bem como, do contrato a ser firmado entre as partes.

**7.18** - Indenizar terceiros por prejuízos que vier a causá-los, em decorrência da execução do objeto contratual.

**7.19** Manter no local da obra ou serviço, o Engenheiro Civil ou Arquiteto responsável, legalmente habilitado e de comprovada experiência na execução de obras ou serviços, similar ao do objeto da presente licitação.

**7.20** - Reparar, corrigir, remover, reconstruir ou substituir as suas expensas, no total ou em parte, o objeto do contrato em que se verificarem vícios, defeitos ou incorreções, resultantes da execução ou de materiais empregados, sem ônus a **CONTRATANTE**.

**7.21** - O representante da **CONTRATANTE** anotar em livro próprio, todas as ocorrências relacionadas com a execução do contrato, determinando o que for necessário à regularização das falhas ou defeitos observados. As decisões ou providências que ultrapassem a sua competência serão solicitadas a seus superiores, em tempo hábil para a adoção das medidas convenientes.

**7.22** - Registrar o serviço da empreitada no **CREA**, em observância ao disposto na Lei Nº. 6.496, de 07 de dezembro de 1977, da área construída.

**7.23** - A contratante deverá colocar no local da obra, placas informativas, orientando a comunidade quanto à execução da mesma.

**7.24** - Manter, durante toda a execução deste contrato, em compatibilidade com as obrigações assumidas, todas as condições de habilitação e qualificação exigidas na licitação.

**7.25** - **Ressaltamos que, faz-se necessário respeitar as seguintes restrições determinadas pelo Departamento de Meio Ambiente através do Parecer Técnico nº.108/213:**

a) Solicitação de autorização prévia expedida pelo Departamento de Meio Ambiente, quando da necessidade de supressão vegetal.

b) A implementação da obra deverá obedecer rigorosamente ao Memorial Descritivo apresentado a este Departamento;



c) A empresa contratada para execução da obra deverá responsabilizar-se por qualquer dano ambiental que venha a ocorrer durante o processo de execução;

d) A empresa contratada deverá adotar procedimentos técnicos em conformidade com a legislação ambiental municipal a fim de minimizar impactos na vizinhança no se refere a emissão de ruídos, poluição atmosférica e transtorno no trânsito;

e) Fica expressamente proibido o acúmulo de entulhos proveniente da obra no local de implementação dos serviços, sendo que os mesmos deverão ser encaminhados a local devidamente licenciado;

f) Conforme Art. 4 da Resolução 307 do CONAMA os Resíduos de Construção e Demolição RCDs não podem ser dispostos em aterros de resíduos domiciliares, em áreas de “bota fora”, em encostas, corpos d’água, lotes vagos e em áreas protegidas por Lei. Para os RCD Classe A, a disposição final adequada é exclusivamente em aterro de inertes, sendo que estes resíduos devem, preferencialmente, ser reciclados.

**7.26) Os serviços prestados terão garantia de 05 (cinco) anos a contar do recebimento definitivo do objeto do contrato, conforme art. 27 da Lei nº 8.078/90.**

#### **CLÁUSULA OITAVA – Da Vigência**

O contrato a ser firmado entre as partes terá vigência de **180 (cento e oitenta) dias úteis e trabalhados** contados da data de recebimento da ordem de serviço por parte da empresa contratada, podendo ser prorrogado o prazo a critério da contratante, mais 40 dias até seu recebimento definitivo.

#### **CLÁUSULA NONA – Das Penalidades**

Nos casos de descumprimento contratual além da rescisão, poderão ser aplicadas as seguintes penalidades à **CONTRATADA**, garantida a prévia defesa, salvo por motivo de força maior ou caso fortuito:

9.1) Multa de 0,5 % (meio por cento) do valor atualizado do contrato por dia de atraso, limitado esta a 05 (cinco) dias após a solicitação da Secretaria, após será considerado inexecução contratual;

9.2) Multa de 8 % (oito por cento) do valor atualizado do contrato no caso de inexecução parcial do contrato, cumulada com a pena de suspensão do direito de licitar e o impedimento de contratar com a Administração pelo prazo de até 01 (um) ano;

9.3) Multa de 10 % (dez por cento) do valor atualizado do contrato no caso de inexecução total do contrato, cumulada com a pena de suspensão do direito de licitar e o impedimento de contratar com a Administração pelo prazo de até 02 (dois) anos.

9.4) A multa será descontada dos pagamentos, ou ainda, quando for o caso, cobrada judicialmente.

9.5) Nenhum pagamento será feito ao contratado que tenha sido multada, antes de paga a multa.

9.6) As penalidades da contratada será registradas no cadastro de fornecedores arquivado no Departamento de Compras e Licitações.

9.7) Causar prejuízo resultante da execução ou inadimplência contratual: declaração de inidoneidade de licitar e contratar com a Administração Pública enquanto perdurarem os motivos determinantes da punição ou até que seja promovida a reabilitação perante a própria autoridade que aplicou a penalidade, que será concedida sempre que o contratado ressarcir a Administração pelos prejuízos resultantes e após decorrido o prazo não superior a dois anos e multa no valor de 10%(dez por cento) do valor atualizado do objeto do contrato”.

9.8) “Da aplicação das penas definidas nos itens “9.1”, “9.2”, “9.3” e “9.7” deste contrato, caberá recurso no prazo de cinco dias úteis”.



ESTADO DO RIO GRANDE DO SUL  
PREFEITURA MUNICIPAL DE SANTO ANTONIO DA PATRULHA

**CLÁUSULA DÉCIMA** - A inexecução total ou parcial do presente contrato enseja a sua rescisão, com as conseqüências contratuais e legais aplicáveis. Constituem, também, motivos para a rescisão do presente contrato os arrolados no art. 78 da Lei 8.666/93. Quando a rescisão for por interesse público, o **CONTRATANTE** avisará à **CONTRATADA** com a antecedência mínima de 15 dias, sem que ao mesmo caiba quaisquer indenizações, resguardo o pagamento pelos serviços já executados.

Dos atos administrativos cabem recursos no prazo de 05 (cinco) dias úteis, conforme art. 109 da lei 8.666/93.

**CLÁUSULA DÉCIMA PRIMEIRA** - Em caso de atraso no pagamento, o **CONTRATANTE** pagará juro de 0,5% (meio por cento) ao mês, calculado sobre o valor da parcela vencida.

**CLÁUSULA DÉCIMA SEGUNDA** – O presente contrato está vinculado ao Processo Licitatório na Modalidade de **TOMADA DE PREÇOS nº 002/2014**.

**CLÁUSULA DÉCIMA TERCEIRA** - Aplica-se ao presente contrato a Lei 8.666/93 e nos casos omissos a Legislação Civil em vigor.

**CLÁUSULA DÉCIMA QUARTA** - As partes contratantes elegem o Foro da comarca de Santo Antônio da Patrulha para solucionar todas as questões oriundas deste contrato, renunciando as partes a qualquer outro por mais privilegiado que seja.

E, por estarem justos e contratados, assinam o presente instrumento em quatro vias de igual teor e forma, na presença de duas testemunhas.

Santo Antônio da Patrulha, \_\_\_\_\_ de \_\_\_\_\_ 2014.

\_\_\_\_\_  
PAULO ROBERTO BIER  
Prefeito Municipal  
CONTRATANTE

\_\_\_\_\_  
(Contratada)  
CONTRATADA

TESTEMUNHAS:

\_\_\_\_\_  
Nome  
CPF

\_\_\_\_\_  
Nome  
CPF

Responsáveis pela Fiscalização:

\_\_\_\_\_  
Engenheiro JARBAS FREITAS MACHADO  
CREA:

\_\_\_\_\_  
Arquiteta ANA CLARA R. BERGAMIN.  
CREA:



## MEMORIAL DESCRITIVO

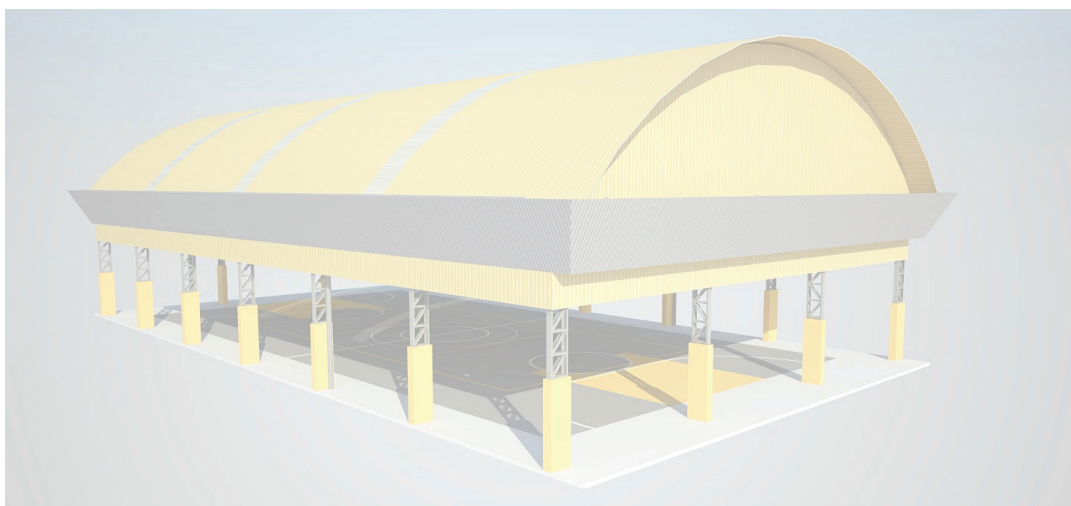

### PROJETO PADRÃO PARA COBERTURA DE QUADRA POLIESPORTIVA (19 x 33 m)

## ÍNDICE

1.	CONSIDERAÇÕES INICIAIS.....	3
2.	SERVIÇOS PRELIMINARES.....	3
3.	MOVIMENTO DE TERRA.....	3
4.	FUNDAÇÃO.....	3
5.	ESTRUTURA METÁLICA E COBERTURA.....	4
6.	INSTALAÇÕES ELÉTRICAS.....	5
7.	SERVIÇOS DIVERSOS.....	5

## **1. CONSIDERAÇÕES INICIAIS**

Trata-se do projeto de cobertura de quadra poliesportiva a ser implantada nas escolas municipais e estaduais nas diversas regiões do Brasil, através do Fundo Nacional de Desenvolvimento da Educação – FNDE.

O referido projeto apresenta uma área total de 627 m<sup>2</sup> de área coberta, podendo ser adotado para quadras já existentes com dimensões máximas de 16 m x 29 m, observados os detalhamentos técnicos do projeto.

Este memorial tem por objetivo descrever e especificar de forma clara a construção da estrutura metálica, cobertura e demais instalações, de forma a complementar as informações contidas nos projetos.

Todos os materiais a serem empregados na obra deverão ser comprovadamente de boa qualidade e satisfazer rigorosamente as especificações constantes neste material e nos respectivos projetos. Todos os serviços deverão ser executados em completa obediência aos princípios de boa técnica, devendo ainda satisfazer rigorosamente às Normas Brasileiras.

## **2. SERVIÇOS PRELIMINARES**

Deverá ser fixada, em local visível, placa da obra, conforme modelo disponibilizado pelo Governo Federal.

Deverá ser executado tapume de chapa de madeira compensada de 6,0 mm, com altura mínima de 2,20 m (conforme NR 18), para impedir o acesso à obra de estranhos ou crianças que estejam em horário escolar, já que esta obra de cobertura será executada dentro das dependências da mesma.

## **3. MOVIMENTO DE TERRA**

Os serviços de escavação, compactação e reaterro deverão ser executadas de acordo com as Normas Técnicas Brasileiras a fim estabelecer as cotas de níveis e condições previstas em projeto para execução da obra.

## **4. FUNDAÇÃO**

Após compactação do fundo da vala, esta deverá estar limpa e isenta de material orgânico. Deverá ser executada uma camada de concreto magro com 5,0 cm de espessura, com traço 1:4:8.

No caso da fundação dos pilares do oitão, será do tipo direto, por blocos de concreto armado, conforme dimensões em projeto. Dependendo da resistência do solo (esta deverá ser definida antes da etapa de escavação), poderá haver a necessidade de se executar uma broca de 25 cm de diâmetro, por bloco, com armação longitudinal de aço CA-50 com diâmetro de 8 mm e estribos de diâmetro 4,2 mm a cada 20 cm.

No caso da fundação dos pilares dos arcos, será do tipo direto, por blocos de concreto armado, com alargamento de base, conforme projeto. Dependendo da resistência do solo (esta deverá ser definida antes da etapa de escavação), poderá haver a necessidade de se executar duas brocas de 25 cm de diâmetro, por bloco, com armação longitudinal de aço CA-50 com diâmetro de 8mm e estribos de 4,2mm a cada 20 cm.

Todos os blocos de fundação serão interligados por uma viga baldrame com seção transversal de dimensões de 20 x 20 cm.

Nos blocos e viga baldrame serão utilizados concreto com fck de 20 MPa e aço CA50 nos diâmetros 5, 8 e e 10 mm, conforme disposição em projeto estrutural.

## 5. ESTRUTURA METÁLICA E COBERTURA

As ligações da estrutura metálica serão soldadas, e todos os perfis metálicos utilizados deverão ser do tipo aço estrutural ASTM A-36. Seguem abaixo os perfis utilizados:

Perfil "U" 150 x 32 x 3,35 mm;  
Perfil "U" 35 x 35 x 3,00 mm;  
Perfil "U" 35 x 35 x 3,00 mm;  
Perfil "U" 130 x 50 x 2,65 mm;  
Perfil "L" 35 x 35 x 2,25 mm;  
Perfil "L" 35 x 35 x 2,25 mm;  
Terça tipo cartola 70 x 40 x 20 x 2 mm;  
Ferro redondo de 1/2";  
Mão francesa em "U" 32 x 32 x 2 mm;  
Chapa plana 320 x 400 x 8 mm.

Todos os perfis metálicos, após limpeza, deverão receber pintura prime anti-corrosão, em duas demãos, e pintura de acabamento.

Todos os pilares receberão enchimento de concreto com fck de 20 MPa até a altura de 2,0 m, e pintura sobre a superfície de concreto na cor amarela, conforme projeto arquitetônico e figura 1.

A cobertura será em forma de arco, com a utilização de telhas de aço galvanizado ondulada de 0,5 mm de espessura, com pintura eletrostática, na cobertura e nos fechamentos laterais. As cores das telhas deverão seguir as especificações constantes no projeto arquitetônico, sendo utilizada a cor amarela, conforme figura 1.



Figura 1: cor amarela para pintura sobre concreto e telhas de aço.

Utilizar telhas translúcidas em fibra de vidro reforçada com fios de nylon e poliéster, com espessura de 1,2 mm, conforme indicado no projeto arquitetônico.

## **6. INSTALAÇÕES ELÉTRICAS**

A instalação elétrica obedece ao projeto e às normas da ABNT. A fiação será de cobre, com revestimento anti-chama, sendo a distribuição aparente através de eletrodutos de aço galvanizado. O quadro de distribuição será de sobrepor e a ligação das lâmpadas será através dos próprios disjuntores.

As luminárias deverão possuir proteção para as lâmpadas.

A fixação dos eletrodutos e luminárias deverão garantir segurança e alinhamento.

Os quatro pilares de canto serão aterrados, com hastes tipo Cooperweld 5/8" de 3,00 m de comprimento.

## **7. SERVIÇOS DIVERSOS**

Durante a obra deverá ser feito periodicamente remoção de todo entulho e detritos que venham a se acumular no local.

Ao final da obra deverá haver especial cuidado em se remover quaisquer detritos ou salpicos de concreto endurecido no piso ou demais equipamentos da quadra.



**Obra:** Cobertura quadra poliesportiva: 19x33=627m<sup>2</sup>

**Município:** Santo Antônio da Patrulha - Rio Grande do Sul

**Endereço:** Rua Otávio Luiz da Silveira, nº31, Bairro - Jaú

**Planilha Orçamentária**

ITEM	DESCRIÇÃO DOS SERVIÇOS	UNID.	QUANT.	VALOR UNIT.	VALOR C/BDI	VALOR (R\$)
<b>1.0 SERVIÇOS PRELIMINARES</b>						
1.1	Placa de obra em chapa de aço galvanizado, conforme modelo Governo Federal	m <sup>2</sup>	6,00	252,00	316,26	1.897,56
1.2	Tapume de chapa de madeira compensada com 6 mm, com altura de 2,20 m	m <sup>2</sup>	66,00	26,96	33,83	2.232,78
1.3	Barracões provisórios	m <sup>2</sup>	20,00	131,25	164,72	3.294,40
1.4	Locação de construção com gabarito de madeira	m <sup>2</sup>	627,00	5,99	7,52	4.715,04
1.5	Ligação provisória de energia elétrica em baixa tensão	un	1,00	945,72	1.186,88	1.186,88
1.6	Ligação provisória de água	un	1,00	945,72	1.186,88	1.186,88
1.7	Ligação provisória de esgoto	un	1,00	945,72	1.186,88	1.186,88
<b>Subtotal item 1.0</b>						<b>15.700,42</b>
<b>2.0 MOVIMENTO DE TERRA</b>						
2.1	Escavação manual de valas, exceto rochas, até a profundidade de 1,5 m	m <sup>3</sup>	57,18	14,16	17,77	1.016,09
2.2	Regularização e compactação mecânica do fundo da vala	m <sup>2</sup>	51,28	1,20	1,51	77,43
2.3	Reaterro de valas, com solo cimento, conforme projeto	m <sup>3</sup>	35,30	21,24	26,66	941,10
<b>Subtotal item 2.0</b>						<b>2.034,62</b>
<b>3.0 FUNDAÇÃO</b>						
3.1	Fôrma de madeira comum para fundações - reaproveitamento 5x	m <sup>2</sup>	106,13	34,73	43,59	4.626,21
3.2	Lastro de concreto magro traço 1:4:8, espessura 5 cm, preparo mecânico	m <sup>2</sup>	28,84	380,73	477,82	13.780,33
3.3	Concreto armado fck de 20 MPa, usinado, inclui lançamento	m <sup>3</sup>	24,07	1.208,56	1.516,74	36.507,93
<b>Subtotal item 3.0</b>						<b>54.914,47</b>

4.0 ESTRUTURA METALICA E COBERTURA						
4.1	Estrutura metálica em arco, vão de 16,70 m, inclui pintura	m <sup>2</sup>	516,00	68,43	85,88	44.314,08
4.2	Concreto estrutural fck 20 MPa, usinado, inclui lançamento	m <sup>3</sup>	5,40	1.208,56	1.516,74	8.190,40
4.3	Telha de aço galvanizado ondulada 0,5 mm, inclui pintura - cobertura em arco	m <sup>2</sup>	594,86	39,61	49,71	29.570,49
4.4	Telha de aço galvanizado ondulada 0,5 mm, inclui pintura - fechamento lateral	m <sup>2</sup>	248,16	39,61	49,71	12.336,03
4.5	Telha ondulada translúcida fibra vidro de 1,2 mm	m <sup>2</sup>	61,20	27,94	35,06	2.145,67
<b>Subtotal item 4.0</b>						<b>96.556,67</b>

5.0 DREANAGEM PLUVIAL						
5.1	Calha em chapa de aço galvanizado n° 24	ml	64,32	35,24	44,23	2.844,87
5.2	Tubo de queda - água pluvial DN=150 mm	ml	22,00	32,07	40,25	885,50
5.3	Joelho PVC 90° d=150 mm - tubulação pluvial	un	12,00	57,09	71,65	859,80
5.4	Ralo hemisférico tipo "abacaxi" com tela de aço com funil de saída cônico	un	4,00	23,94	30,04	120,16
<b>Subtotal item 5.0</b>						<b>4.710,33</b>

6.0 INSTALAÇÕES ELETRICAS - 220/380V						
6.1	Luva de aço galvanizado 3/4"	un	10,00	8,09	10,15	101,50
6.2	Luva de aço galvanizado 1"	un	2,00	10,11	12,69	25,38
6.3	Condutele LB	un	5,00	14,79	18,56	92,80
6.4	Condutele TA	un	4,00	17,33	21,75	87,00
6.5	Condutele XA	un	1,00	19,11	23,98	23,98
6.6	Abraçadeira metálica tipo D de 3/4"	un	40,00	0,37	0,46	18,40
6.7	Abraçadeira metálica tipo D de 1"	un	4,00	0,40	0,50	2,00
6.8	Condutor unipolar (cobre) isolamento PVC/70°C 2,5 mm <sup>2</sup>	ml	330,00	2,07	2,60	858,00
6.9	Disjuntor unipolar termomagnético 10 A	un	5,00	46,47	58,32	291,60
6.10	Disjuntor tripolar termomagnético 20 A - 5 KA	un	1,00	56,00	70,28	70,28
6.11	Eletroduto aço galvanizado de 1"	ml	10,00	16,72	20,98	209,80
6.12	Eletroduto aço galvanizado de 3/4"	ml	70,00	15,54	19,50	1.365,00
6.13	Luminária blindada para alta pressão, linha industrial projetor hermético	un	10,00	160,09	200,91	2.009,10
6.14	Lâmpada de alta pressão - luz mista de 500 W	un	10,00	35,97	45,14	451,40
6.15	Quadro distribuição chapa pintada - completo, com porta tranca e acessórios - Cap. 5 disjuntores unipolar + 1 tripolar	un	1,00	147,78	185,46	185,46
6.16	Haste tipo Cooperweld 5/8" x 3,00 m	un	4,00	37,25	46,75	187,00
6.17	Cordoalha de aço 35 mm <sup>2</sup>	ml	8,00	28,54	35,82	286,56
6.18	Conector de bronze para haste de 5/8"	un	4,00	8,52	10,69	42,76
<b>Subtotal item 6.0</b>						<b>6.308,02</b>

7.0 SERVIÇOS DIVERSOS						
7.1	Pintura em superfície de concreto	m <sup>2</sup>	61,20	25,19	31,61	1.934,53
7.2	Limpeza geral	m <sup>2</sup>	627,00	0,99	1,24	777,48
<b>Subtotal item 7.0</b>						<b>2.712,01</b>
<b>Custo Total com BDI incluso</b>						<b>R\$ 182.936,54</b>

BDI - 25,5%

Santo Antônio da Patrulha, 22 de novembro de 2013

**Obra:** Cobertura quadra poliesportiva: 19x33=627m²  
**Município:** Santo Antônio da Patrulha - Rio Grande do Sul  
**Endereço:** Rua Otávio Luiz da Silveira, nº31, Bairro - Jaú

**Cronograma Físico Financeiro**

ITEM	DESCRIÇÃO DOS SERVIÇOS	Peso (%)	Valor das Obras e Serviços (R\$)	MESES													
				MÊS 1		MÊS 2		MÊS 3		MÊS 4		MÊS 5		MÊS 6			
				(%)	(R\$)	(%)	(R\$)	(%)	(R\$)	(%)	(R\$)	(%)	(R\$)	(%)	(R\$)		
1.0	SERVIÇOS PRELIMINARES	8,58	R\$ 15.700,42	100,00%	R\$ 15.700,42												
2.0	MOVIMENTAÇÃO DE TERRA	1,11	R\$ 2.034,62	30,00%	R\$ 610,39	70,00%	R\$ 1.424,23										
3.0	FUNDAÇÃO	30,02	R\$ 54.914,47			50,00%	R\$ 27.457,24	50,00%	R\$ 27.457,24								
4.0	ESTRUTURA METALICA E COBERTURA	52,78	R\$ 96.556,67					40,00%	R\$ 38.622,67	40,00%	R\$ 38.622,67	20,00%	R\$ 19.311,33				
5.0	DRENAGEM PLUVIAL	2,57	R\$ 4.710,33							50,00%	R\$ 2.355,17	50,00%	R\$ 2.355,17				
6.0	INSTALAÇÕES ELÉTRICAS - 220/380V	3,45	R\$ 6.308,02									100,00%	R\$ 6.308,02				
7.0	SERVIÇOS DIVERSOS	1,48	R\$ 2.712,01									50,00%	R\$ 1.356,01	50,00%	R\$ 1.356,01		
TOTAL	SIMPLES			8,92%	R\$ 16.310,81	15,79%	R\$ 28.881,47	36,12%	R\$ 66.079,90	22,40%	R\$ 40.977,83	16,03%	R\$ 29.330,52	0,74%	R\$ 1.356,01		
	ACUMULADO	100,00	R\$ 182.936,54	8,92%	R\$ 16.310,81	24,70%	R\$ 45.192,28	60,83%	R\$ 111.272,18	83,23%	R\$ 152.250,01	99,26%	R\$ 181.580,54	100,00%	R\$ 182.936,54		



# PROJETO PADRÃO - FNDE

MUNICÍPIO - UF: \_\_\_\_\_  
 PROPRIETÁRIO: \_\_\_\_\_  
 ENDEREÇO: \_\_\_\_\_

PROPRIETÁRIO \_\_\_\_\_  
 RESP. TÉCNICO \_\_\_\_\_  
 CREA \_\_\_\_\_

DUFO \_\_\_\_\_ CREA \_\_\_\_\_  
 FA \_\_\_\_\_  
 OBSERVAÇÕES: \_\_\_\_\_

<b>PROJETO ARQUITETÔNICO</b> COBERTURA DE QUADRA PLANTA BAIXA			<b>ARQ</b> 01/05
COORDENAÇÃO GEST - Coordenação Geral de Infraestrutura Educacional	REVISÃO R-00 R-00 R-00	ESCALA 1/100 DATA EMISSÃO JUNHO/2011	

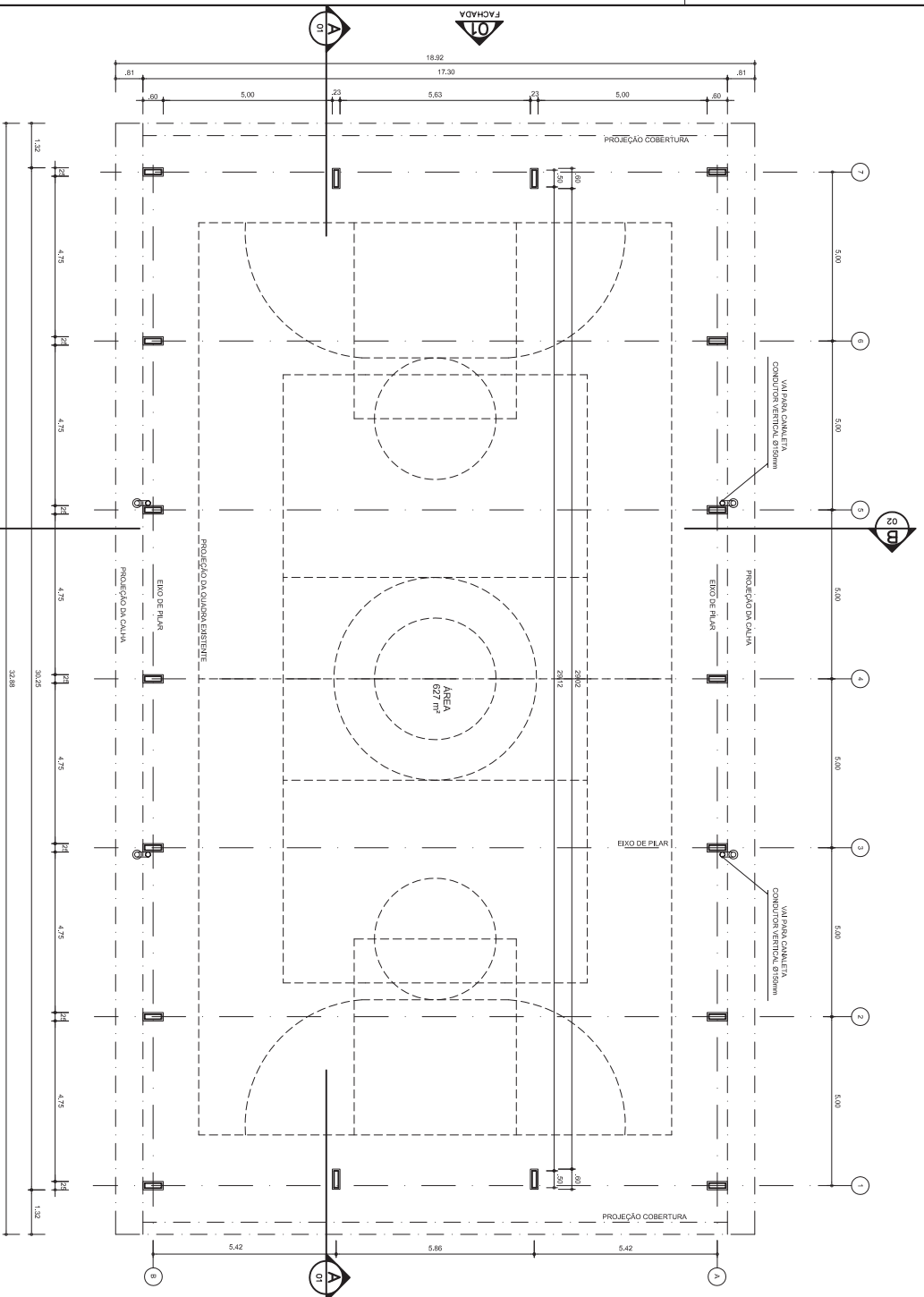

ARQ PLANTA - BAIXA  
 ESCALA 1/100  
 01/07



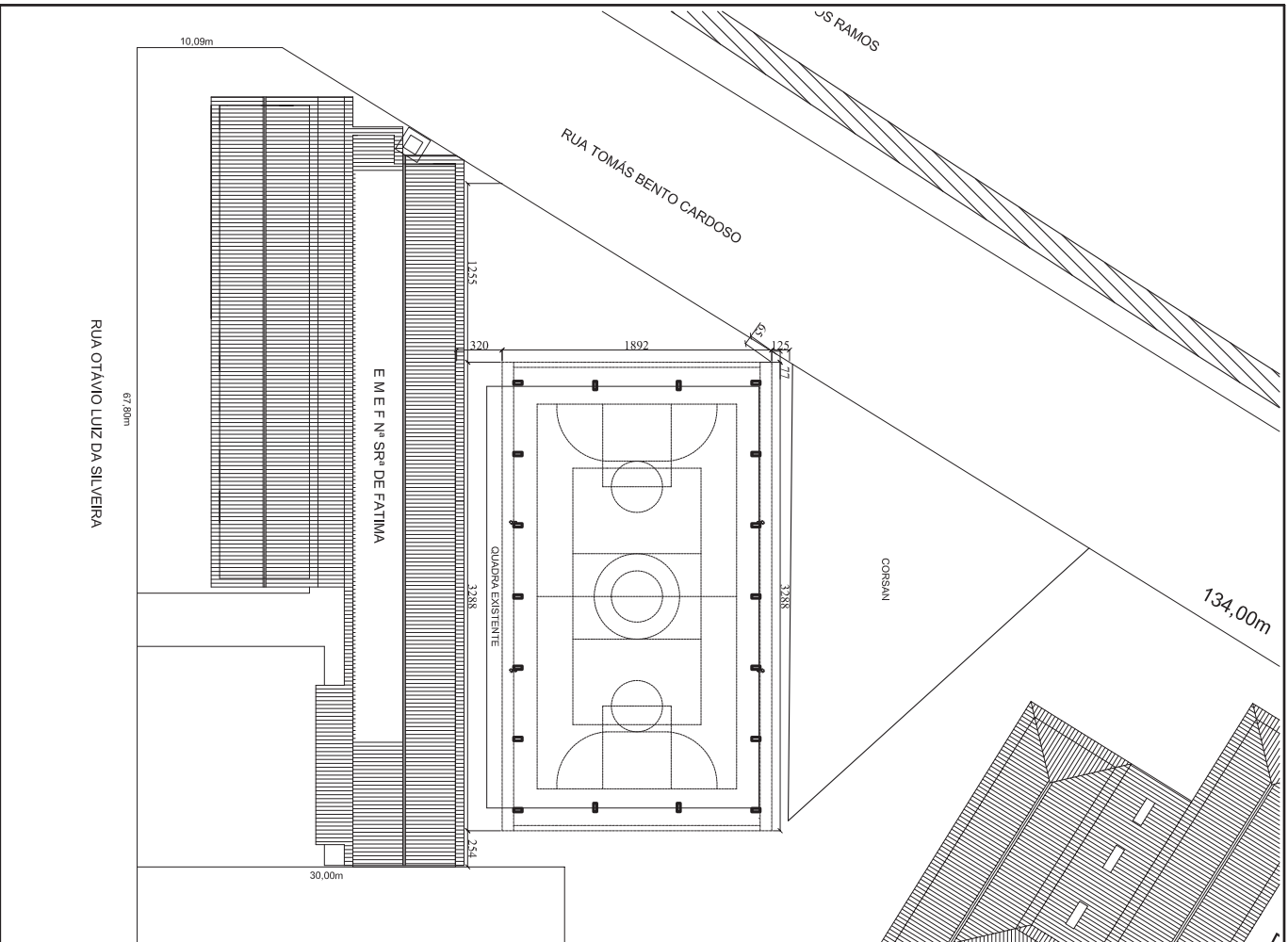

**Cobertura de Quadra - Projeto Padrão FNDE**

PREFEITURA MUNICIPAL DE  
SANTO ANTONIO DA PATRULHA

Secretaria Municipal da Gestão e  
do Planejamento

PROJETO  
Eng. Civil - Jairoas Freitas Machado CREA 141906  
Eng. Civil - Eliane Patrano Couelle CREA 39541

CONTEUDO  
Planta de Implantação

DATA  
Maio 2013  
ESCALA:  
1:250  
Desenho:  
Jairoas F. Machado

FRANCHA  
**ARQ.**  
**1C/05**



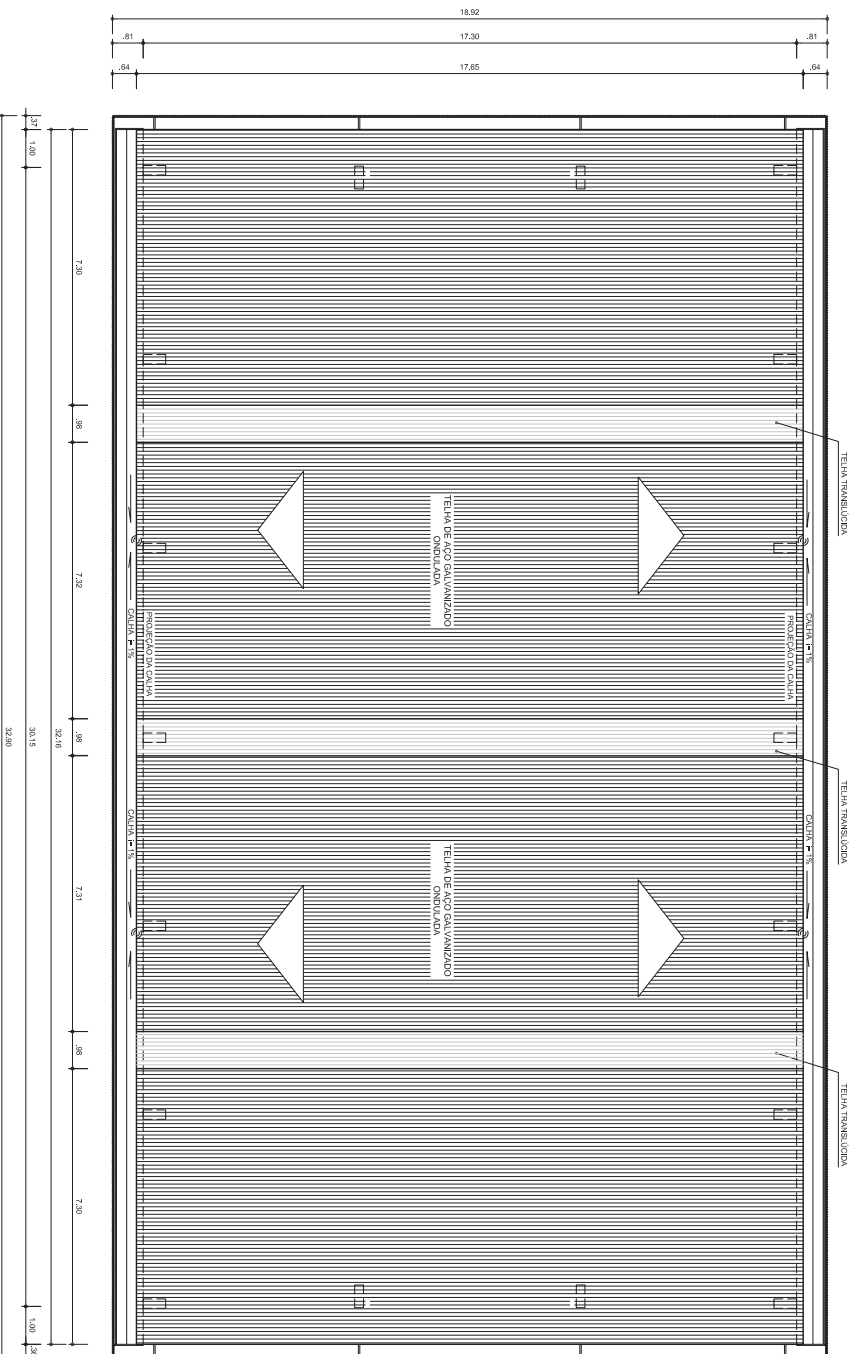

ARQ  
06/07  
ESCALA 1/100  
PLANTA DE COBERTURA

GOVERNO FEDERAL  
**BRASIL** Ministério da Educação  
PAIS RICO E PAIS SEM POBREZA  
**FNDE** Fundo Nacional de Desenvolvimento da Educação

## PROJETO PADRÃO - FNDE

MUNICÍPIO - UF:

PROPRIETÁRIO:

ENDEREÇO:

PROPRIETÁRIO

RESP. TÉCNICO

DLFO

CREA

RA

OBSERVAÇÕES:

### COBERTURA DE QUADRA

#### PROJETO ARQUITETÔNICO

COORDENAÇÃO  
CGEST - Coordenação  
Geral de Infraestrutura  
Educação

COBERTURA DE QUADRA (627m<sup>2</sup>)  
PLANTA DE COBERTURA E DETALHES

ARQ

FORMATO  
A3 (841 X 420)

REVISÃO  
R 00  
K 00

ESCALA  
1/100  
DATA EMISSÃO  
JULHO/2011

PRONÓIA  
04/05

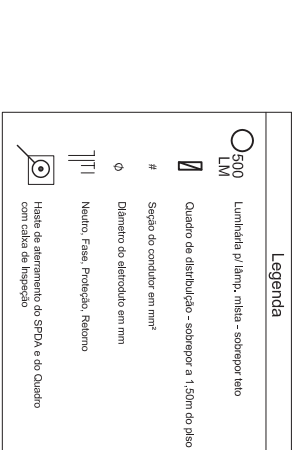
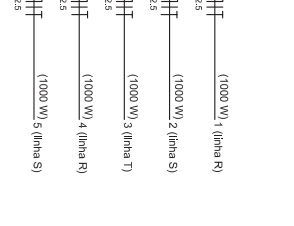
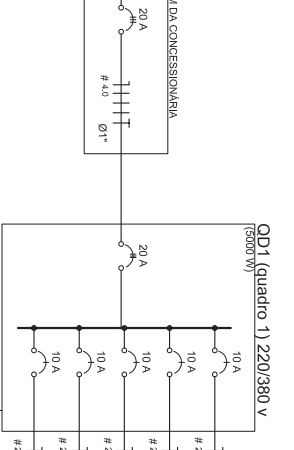
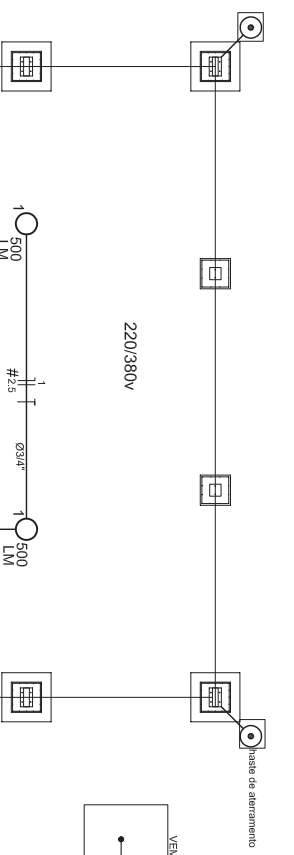

**Quadro de Cargas (OD1) 220/380V**

Circuito	Esquema	V	Intensidade (VA)	Pot. At. (kW)	Seção T (mm²)	Dist. (m)
1	F-N (R+N)	220 V	500	1000	2,5	10,0
2	F-N (S+N)	220 V	2	1000	2,5	10,0
3	F-N (T+N)	220 V	2	1000	2,5	10,0
4	F-N (R+N)	220 V	2	1000	2,5	10,0
5	F-N (S+N)	220 V	2	1000	2,5	10,0
TOTAL			10	5000		

**Lista de Materiais - 220/380V**

Assessorias p/ eletrônicas	10 PC
Luva de aço galvan., 3/4"	2 PC
Condutelia LB	5 PC
Condutelia TA	4 PC
Condutelia XA	1 PC
Abraçadeira metálica tipo D de 3/4"	40 PC
Abraçadeira metálica tipo D de 1"	4 PC
Condutor Unilopolar (cobre) Isolado PVC/TVC	
2,5 mm²	280 m
Dispositivo de Proteção	
Dissipador Unipolar Termonagnético	10 A
Dissipador Unipolar Termonagnético - 20 A - 5 kA	5 PC
Aterramento das quadras e do SPDA	1 PC
Chapa de Inspeção 30x30 cm com tampa de ferro fundido	5 PC
Conector de bronzas para haste 5/8"	12 PC
Cordão de cobre nu 35 mm²	10 mt
Haste tipo Copernicel® 5/8" - 3m	5 PC
Tubo PVC	10 m
Terminal de pressão tipo prensa com 4 parafusos	5 PC
Eletródio aço galvanizado	
1"	10m
3/4"	70 m
Luminária e acessórios	
Luminária blindada p/ alta pressão, linha Industrial protetor hermético.	10 PC
Lâmpada de alta pressão	
Luz mista	10 PC
500 W	10 PC
Quadro elétrico, chapa pintada - sobrepôr, completo, com porta trancada e acessórios. Capacidade: 5 disp. unip. + 1 bipolar	1 PC

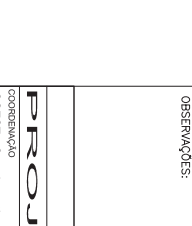
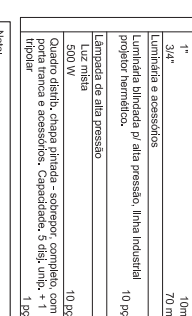
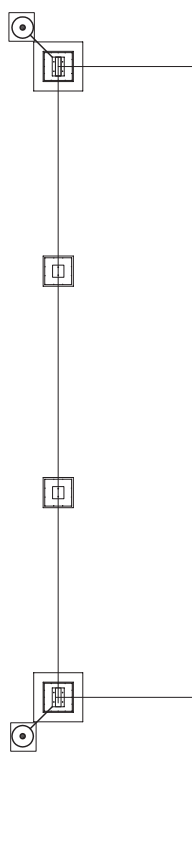

**Legenda**

- 500 LM: Luminária p/ lamp. mista - sobrepôr teto
- : Quadro de distribuição - sobrepôr a 1,50m do piso
- #: Seção do condutor em mm²
- ∅: Diâmetro do eletrodólio em mm
- ⊕: Neutro, Fase, Proteção, Retorno
- ⊕: Haste de aterramento do SPDA e do Quadro com chapa de inspeção

GOVERNO FEDERAL  
**BRASIL**  
PAÍS RÍO E PAÍS SEM POBREZA

**PROJETO PADRÃO - FNDE**

Ministério da Educação  
**FNDE** Fundação Nacional de Desenvolvimento da Educação

MUNICÍPIO - UF:  
PROPRIETÁRIO:  
ENDEREÇO:

PROPRIETÁRIO  
RESP. TÉCNICO

CREA

DLFO  
CREA

OBSERVAÇÕES:

**COBERTURA DE QUADRA ELÉTRICO**

CONCORDADO  
CGEST - Coordenação Geral de Infraestrutura Educacional

COBERTURA DE QUADRA (627m²)  
INSTALAÇÕES ELÉTRICAS - TENSÃO 220/380 V  
ELE

FORMATO: AZ (584 X 420)  
REVISÃO: R.00  
DATA EMISSÃO: JUNHO/2011  
ESCALA: 1/100  
PRIMEIRA: 01/01

PROJETO DE INSTALAÇÃO ELÉTRICA  
1 - 1  
2 - 1  
3 - 1  
4 - 1  
5 - 1  
6 - 1  
7 - 1  
8 - 1  
9 - 1  
10 - 1  
11 - 1  
12 - 1  
13 - 1  
14 - 1  
15 - 1  
16 - 1  
17 - 1  
18 - 1  
19 - 1  
20 - 1  
21 - 1  
22 - 1  
23 - 1  
24 - 1  
25 - 1  
26 - 1  
27 - 1  
28 - 1  
29 - 1  
30 - 1  
31 - 1  
32 - 1  
33 - 1  
34 - 1  
35 - 1  
36 - 1  
37 - 1  
38 - 1  
39 - 1  
40 - 1  
41 - 1  
42 - 1  
43 - 1  
44 - 1  
45 - 1  
46 - 1  
47 - 1  
48 - 1  
49 - 1  
50 - 1  
51 - 1  
52 - 1  
53 - 1  
54 - 1  
55 - 1  
56 - 1  
57 - 1  
58 - 1  
59 - 1  
60 - 1  
61 - 1  
62 - 1  
63 - 1  
64 - 1  
65 - 1  
66 - 1  
67 - 1  
68 - 1  
69 - 1  
70 - 1  
71 - 1  
72 - 1  
73 - 1  
74 - 1  
75 - 1  
76 - 1  
77 - 1  
78 - 1  
79 - 1  
80 - 1  
81 - 1  
82 - 1  
83 - 1  
84 - 1  
85 - 1  
86 - 1  
87 - 1  
88 - 1  
89 - 1  
90 - 1  
91 - 1  
92 - 1  
93 - 1  
94 - 1  
95 - 1  
96 - 1  
97 - 1  
98 - 1  
99 - 1  
100 - 1



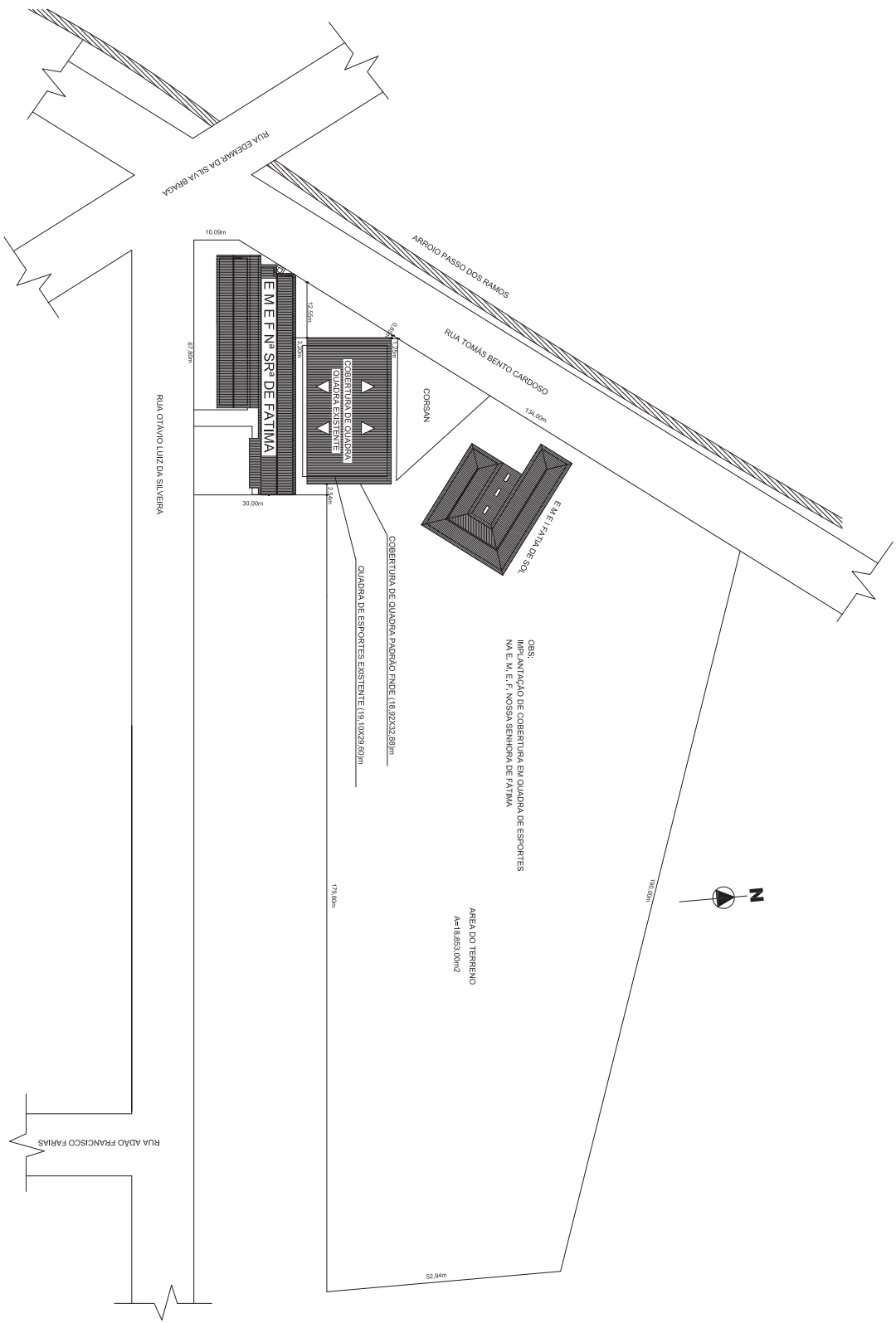



**PREFEITURA MUNICIPAL DE SANTO ANTONIO DA PATRULHA**  
 Secretaria Municipal do Planejamento

**Coertura de Quadra - Projeto Padrão FNDE**

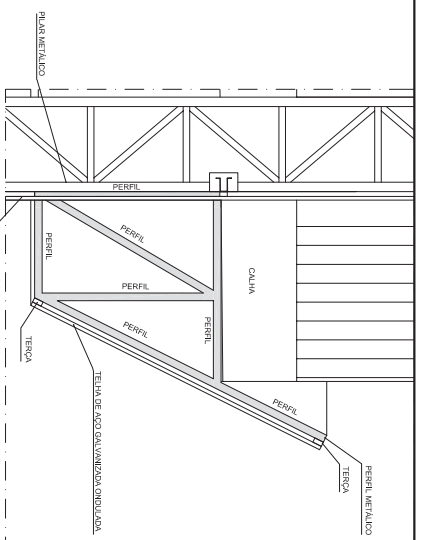
PROJETO Eng. Civil - Juliana Freitas Macedo CREA 141908 Eng. Civil - Edilene Patrão Cavalli CREA 33541 construtor Plínio de Lacerda Neto	DATA Maio 2013 ESCALA: Desenho: 1:500 Juntas: F. Marchado	1894/2013 <b>ARO.</b> <b>1A/05</b>
--	---	--

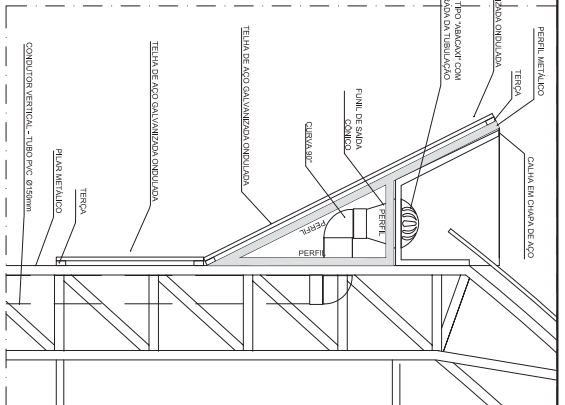

Detalhe 01  
**PERFIL METALICO 1**  
 ESCALA 1/20



Detalhe 02  
**PERFIL METALICO 2**  
 ESCALA 1/20

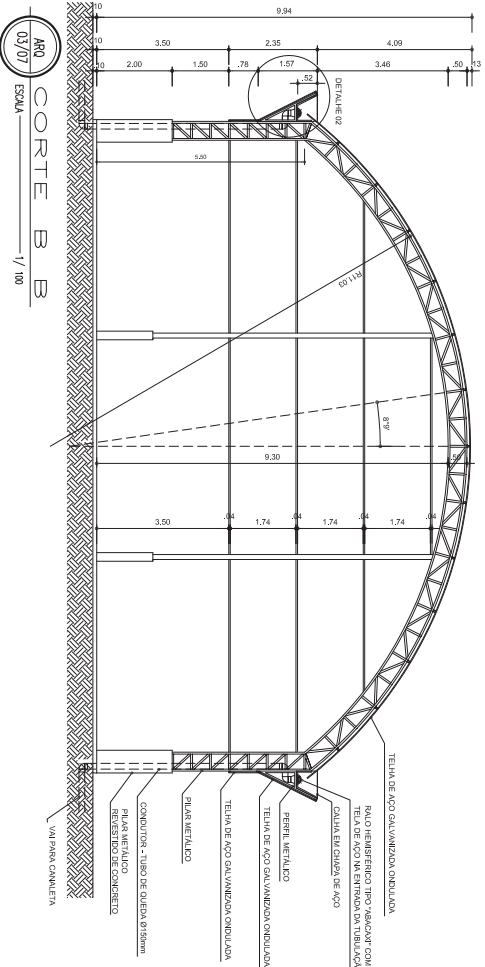

ARCO  
 03/07  
**CORTE B B**  
 ESCALA 1/100

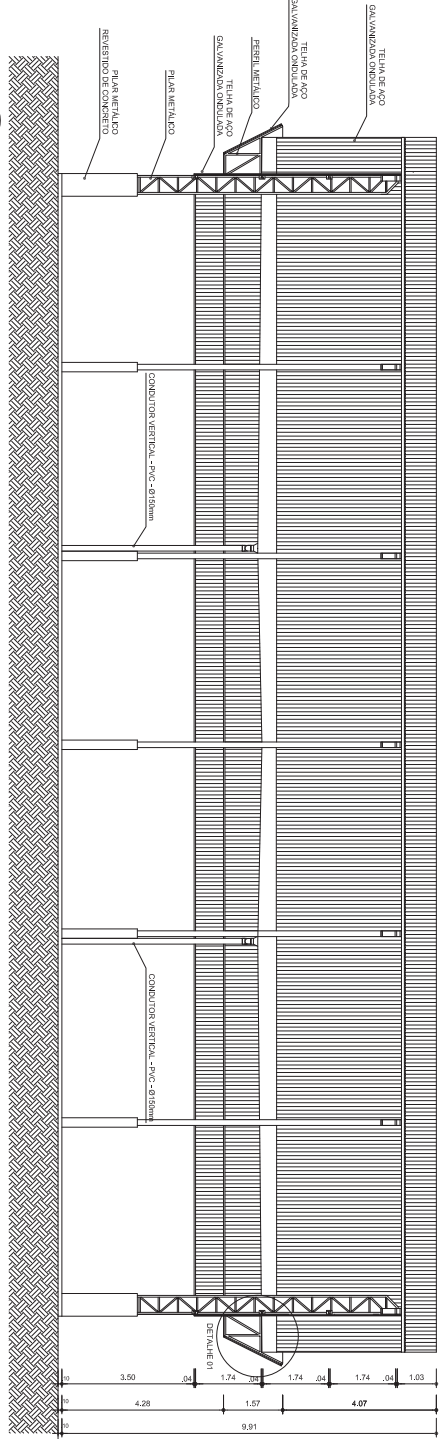

ARCO  
 02/07  
**CORTE A A**  
 ESCALA 1/100

GOVERNO FEDERAL  
**BRASIL** Ministério da Educação  
 PAÍS RICO E PAÍS SEM POBREZA

**FNDE** Fundo Nacional de Desenvolvimento da Educação

# PROJETO PADRÃO - FNDE

MUNICÍPIO - UF: \_\_\_\_\_  
 PROPRIETÁRIO: \_\_\_\_\_  
 ENDEREÇO: \_\_\_\_\_

PROPRIETÁRIO \_\_\_\_\_  
 RESP. TÉCNICO \_\_\_\_\_  
 CREA \_\_\_\_\_

DUFO	CREA	FA
OBSERVAÇÕES:		

<b>PROJETO ARQUITETÔNICO</b> COBERTURA DE QUADRA CORTES				<b>ARQ</b> 02/05
COORDENAÇÃO GESTI - Coordenação Geral de Infraestrutura Educacional	REVISÃO R.00 R.00	ESCALA DATA EMISSÃO JUNHO/2011	PLANÍCIA 02/05	
FORMATO A3 (841 X 420)				

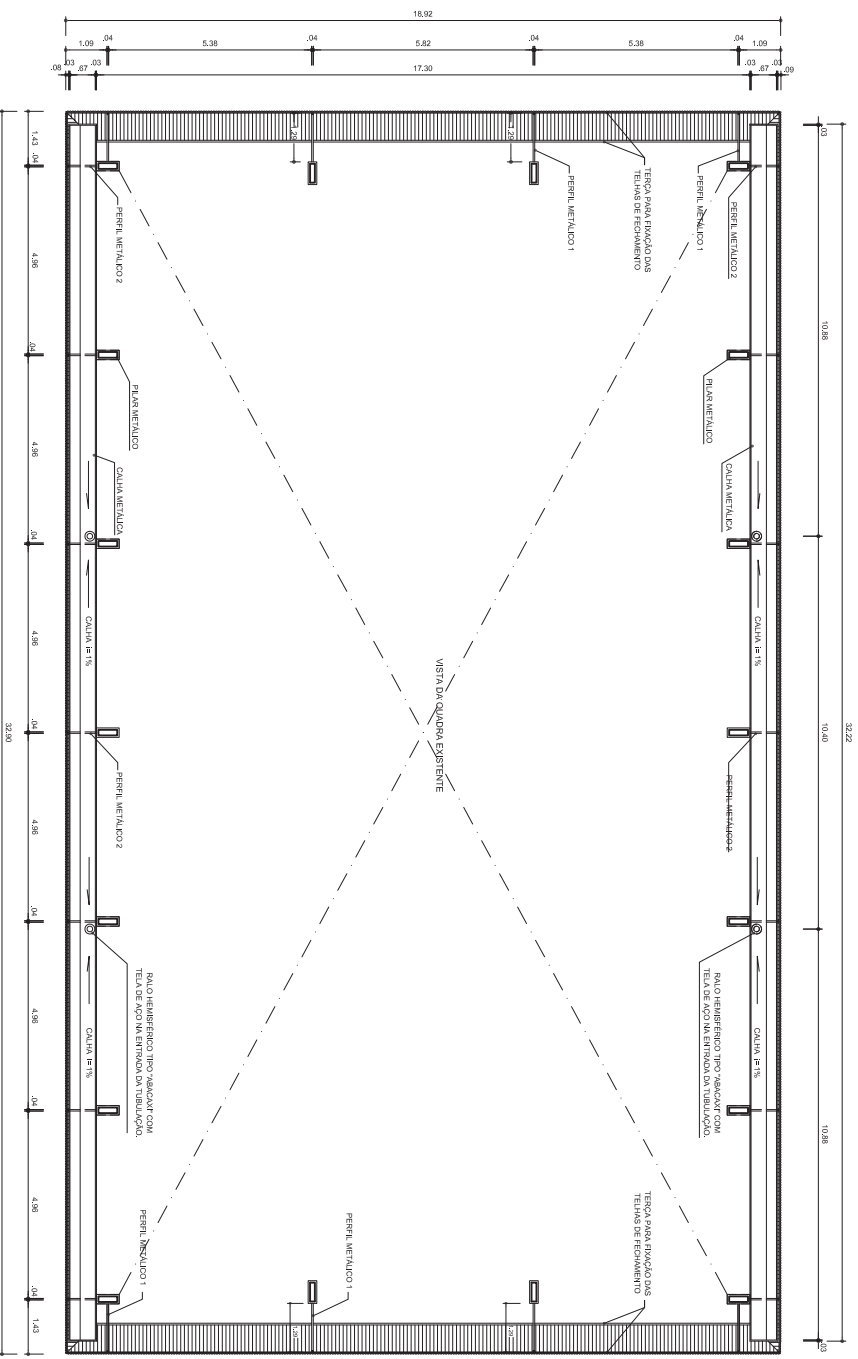

ARQ  
07/07  
ESCALA  
PLANTA BAIXA NO NÍVEL DA CALHA  
1/100

GOVERNO FEDERAL  
**BRASIL**  
PAÍS RÍO E PAÍS SEM POBREZA

Ministério  
da Educação

**FNDE**  
FUNDO NACIONAL  
DE DESENVOLVIMENTO  
DA EDUCAÇÃO

## PROJETO PADRÃO - FNDE

MUNICÍPIO - UF:

PROPRIETÁRIO:

ENDEREÇO:

PROPRIETÁRIO

RESP. TÉCNICO

DLFO

CREA

RA

OBSERVAÇÕES:

### COBERTURA DE QUADRA

#### PROJETO ARQUITETÔNICO

COORDENAÇÃO  
CGEST - Coordenação  
Geral de Infraestrutura  
Educativa

COBERTURA DE QUADRA (627m²)  
PLANTA BAIXA NO NÍVEL DA CALHA

ARQ

REGISTRO  
R 00  
R 00  
R 00

ESCALA  
1/100  
DATA EMISSÃO  
JULHO/2011

PRIMEIRA  
05/05

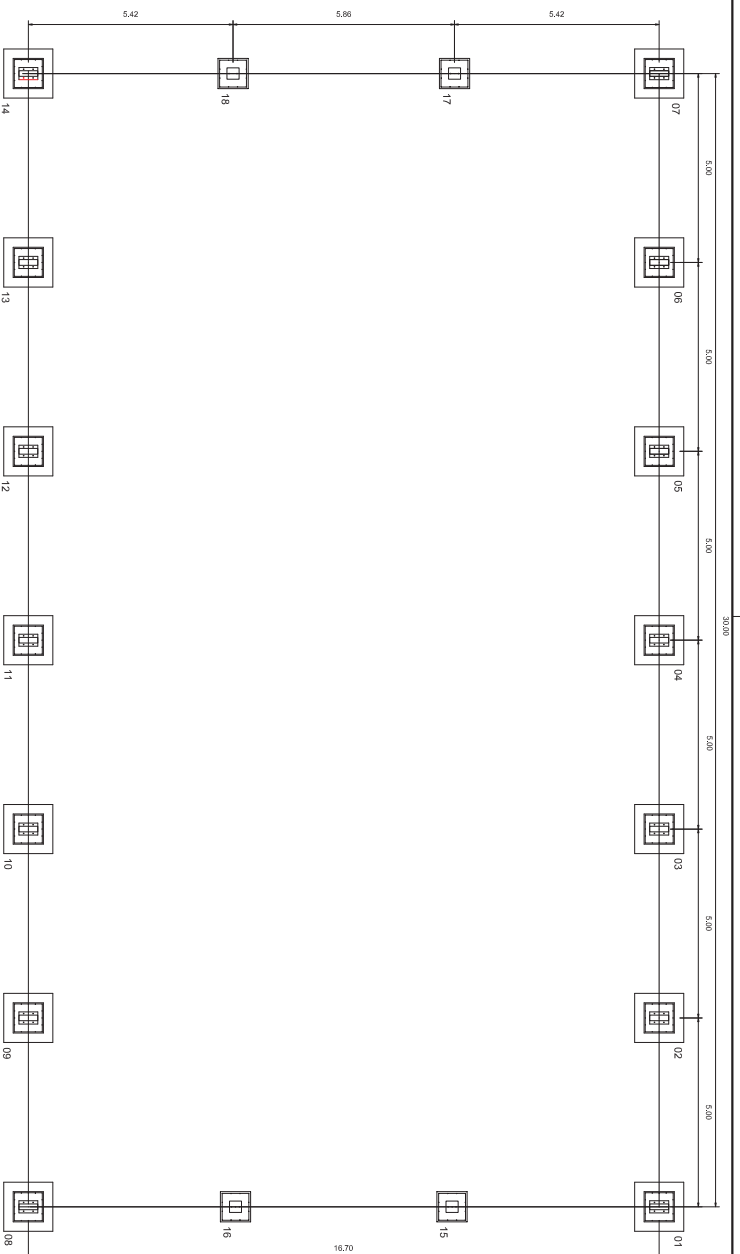

PLANTA DOS BLOCOS E EIXOS DE BALDAME  
ESCALA: 1/100

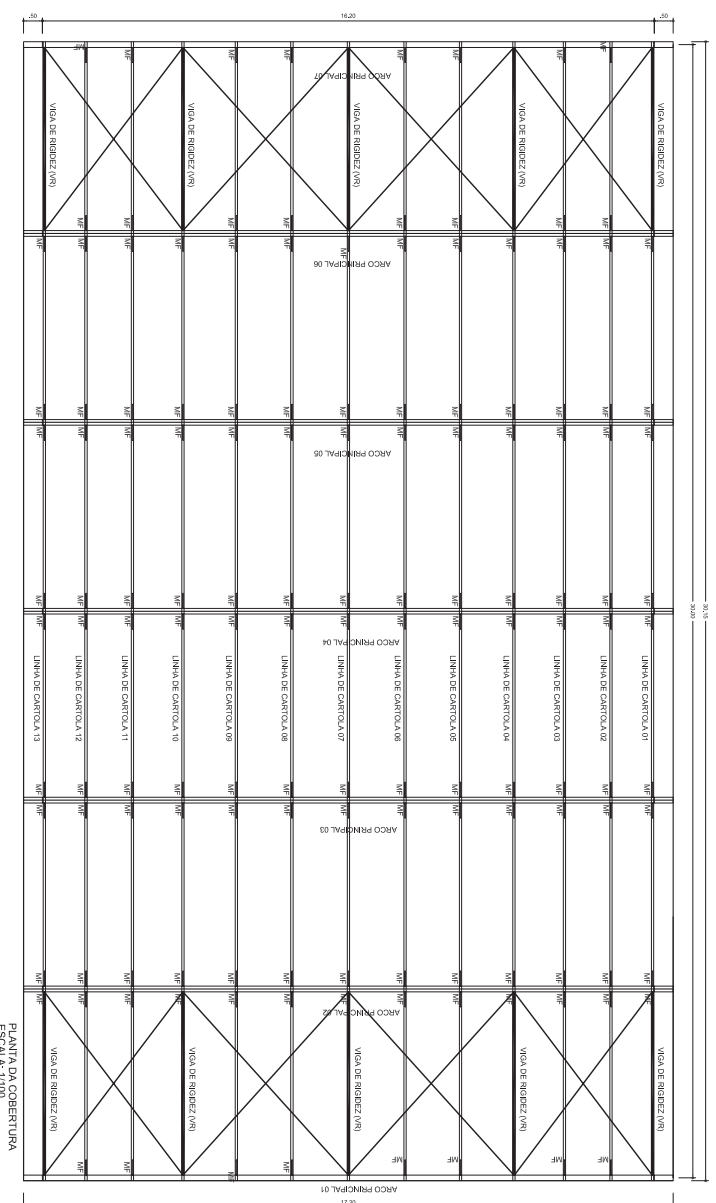

PLANTA DA COBERTURA  
ESCALA: 1/100

## PROJETO PADRÃO - FNDE

MUNICÍPIO - UF:

PROPRIETÁRIO:

ENDEREÇO:

PROPRIETÁRIO

RESP. TÉCNICO

DUFO

CREA

RA

OBSERVAÇÕES:

### COBERTURA DE QUADRA PROJETO ESTRUTURAL

COORDENAÇÃO  
CGEST - Coordenação  
Geral de Infraestrutura  
Educativa

ESTRUTURA METÁLICA - PLANTA DE COBERTURA

COBERTURA DE QUADRA (627m²)  
FUNDAÇÃO - PLANTA DOS BLOCOS  
ESTRUTURA METÁLICA - PLANTA DE COBERTURA

EST

FORMATO: A3 (297 X 420)

REVISÃO: R.00 R.01 R.02 R.03 R.04 R.05 R.06 R.07 R.08 R.09 R.10 R.11 R.12 R.13 R.14 R.15 R.16 R.17 R.18 R.19 R.20 R.21 R.22 R.23 R.24 R.25 R.26 R.27 R.28 R.29 R.30 R.31 R.32 R.33 R.34 R.35 R.36 R.37 R.38 R.39 R.40 R.41 R.42 R.43 R.44 R.45 R.46 R.47 R.48 R.49 R.50 R.51 R.52 R.53 R.54 R.55 R.56 R.57 R.58 R.59 R.60 R.61 R.62 R.63 R.64 R.65 R.66 R.67 R.68 R.69 R.70 R.71 R.72 R.73 R.74 R.75 R.76 R.77 R.78 R.79 R.80 R.81 R.82 R.83 R.84 R.85 R.86 R.87 R.88 R.89 R.90 R.91 R.92 R.93 R.94 R.95 R.96 R.97 R.98 R.99 R.100

ESCALA: 1/100

DATA EMISSÃO: JUNHO/2011

PRIMEIRA: 01/04

DETALHE DA FIXAÇÃO DO CONTAVENTAMENTO  
SEM ESCALA

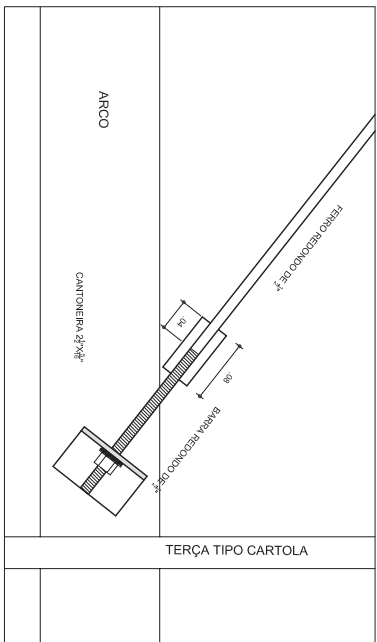

DETALHE DA MÃO FRANCESA.  
SEM ESCALA

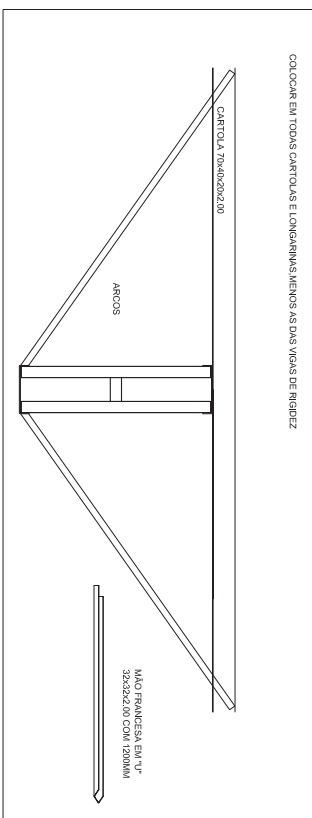

DETALHES DAS CHAPAS  
ESCALA: 1/10

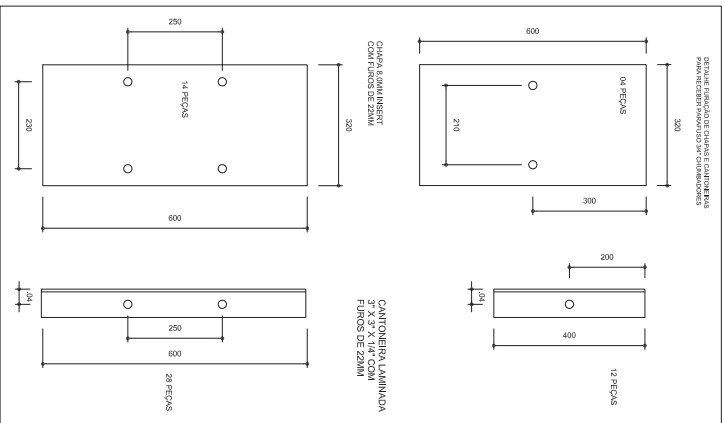

PLANTA DOS PILARES LATERAIS  
ESCALA 1:50

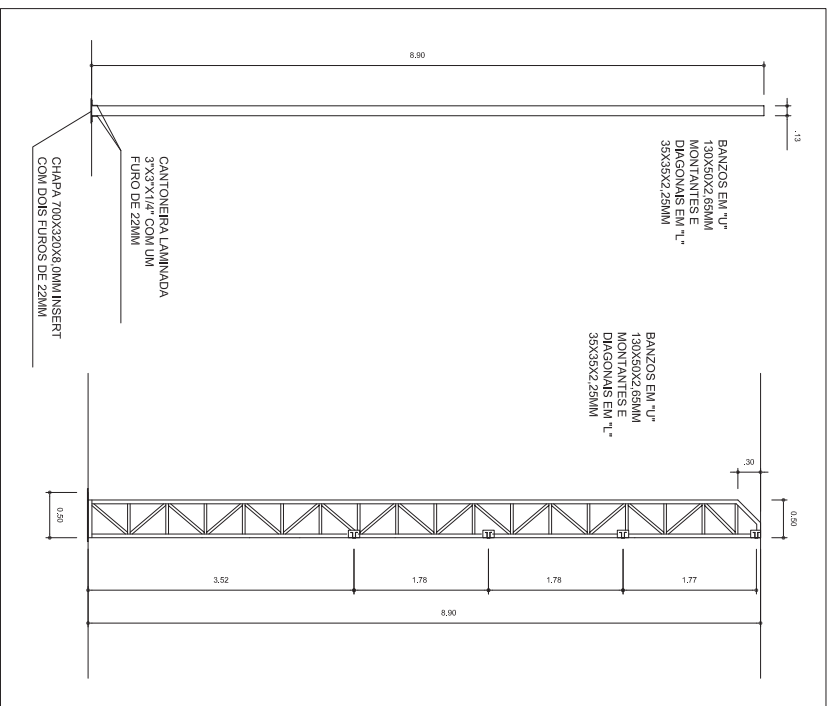

PROJETO PADRÃO - FNDE

MUNICÍPIO - UF:

PROPRIETÁRIO:

ENDEREÇO:

PROPRIETÁRIO

RESP. TÉCNICO

DUFO

CREA

RA

OBSERVAÇÕES:

COBERTURA DE QUADRA  
PROJETO ESTRUTURAL

COORDENAÇÃO  
GEST - Coordenação  
General de Infraestrutura  
Educatonal

COBERTURA DE QUADRA (627m²)  
ESTRUTURA METÁLICA  
DETALHES

EST

REVISÃO  
R.00  
R.00  
R.00

ESCALA  
INDICADA  
DATA EMISSÃO  
JULHO/2011

PRIMEIRA  
04/04





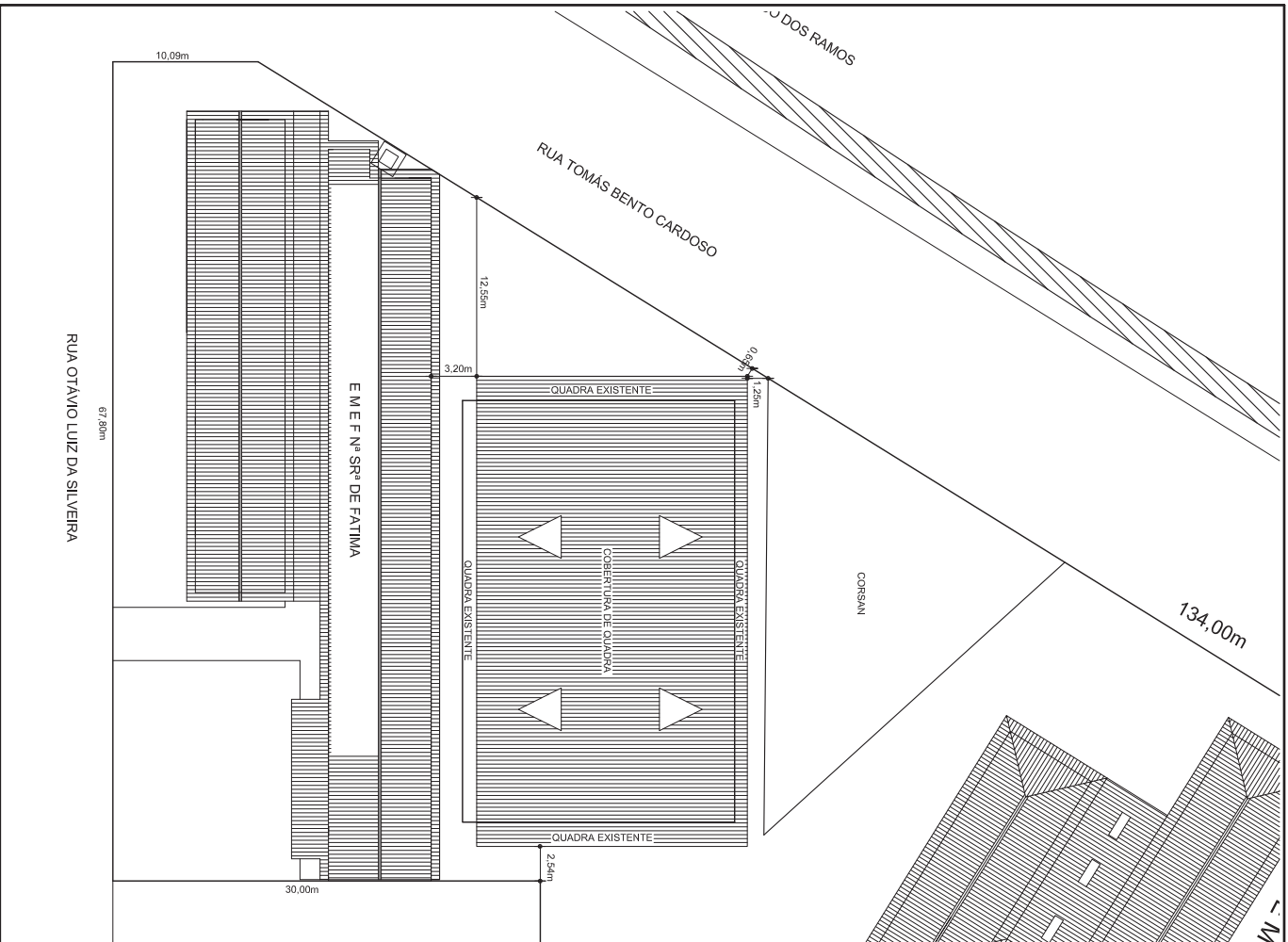

PREFEITURA MUNICIPAL DE  
SANTO ANTONIO DA PATRULHA

Secretaria Municipal da Gestão e  
do Planejamento

### Cobertura de Quadra - Projeto Padrão FNDE

<p>PROJETO</p> <p>Eng. Civil - Jarbas Freitas Machado CREA 141906</p> <p>Eng. Civil - Eliane Patrano Couelle CREA 39541</p>	<p>DATA</p> <p>Mai 2013</p> <p>ESCALA:</p> <p>1:250</p>	<p>PRONOME</p> <p>ARQ.</p> <p>IB/05</p>
<p>CONTEUDO</p> <p>Planta de Situação</p>	<p>Desenho:</p> <p>Jarbas F. Machado</p>	