



MODALIDADE: PREGÃO ELETRÔNICO N.º.002/2014
TIPO: MENOR PREÇO

O Município de Santo Antônio da Patrulha, Estado do Rio Grande do Sul, por intermédio da Secretaria Municipal da Administração, mediante Pregoeira, Sra. Mariana Castilhos de Souza e sua equipe de apoio, designados pelas Portarias n.º. 1038/2013, 201/2013 e 082/2014 anexas ao processo, torna público, para conhecimento dos interessados, que estará realizando o **PREGÃO ELETRÔNICO n.º.002/2014**, do tipo menor preço por ITEM, através do www.cidadecompras.com.br, em conformidade com as disposições da Lei n.º 10.520, de 17 de julho de 2002, Decreto Municipal n.º 565/2005, Lei Complementar n.º 123/2006 e, subsidiariamente, a Lei 8.666, de 21 de junho de 1993 e suas alterações posteriores, bem como, as condições a seguir estabelecidas.

1 - LOCAL, DATA E HORA

- 1.1.** A sessão pública será realizada no site www.cidadecompras.com.br, no **dia 26 de fevereiro de 2014, com início às 14 horas**, horário de Brasília - DF.
- 1.2.** Somente poderão participar da sessão pública, as empresas que apresentarem propostas através do site descrito no item 1.1., até às 13:45 horas do mesmo dia (horário de Brasília-DF).
- 1.3.** Ocorrendo decretação de feriado ou outro fato superveniente que impeça a realização desta licitação na data acima mencionada, o evento será automaticamente transferido para o primeiro dia útil subsequente, no mesmo horário, independentemente de nova comunicação.

2 - OBJETO

2.1 - O objeto da presente licitação consiste na aquisição de mobiliário, eletrodomésticos e outros para a EMEI PRÓ-INFÂNCIA, localizada na Rua Marçal dos Santos Souza n.º. 56, Bairro Imigrantes, neste Município, com Recursos do FNDE, Plano de Ações Articuladas – Termo de Compromisso PAR N.º. 201300577, conforme especificações no anexo I Termo de Referência e Anexo II Manual Descritivo FNDE.

3 - PARTICIPAÇÃO

- 3.1.** Poderão participar do presente pregão eletrônico, as empresas que atenderem a todas as exigências, inclusive quanto à documentação constante deste Edital e seus Anexos e, estiver devidamente cadastrada junto ao Órgão Provedor do Sistema, através do site www.cidadecompras.com.br.
- 3.2.** Como requisito para participação no pregão, em campo próprio do sistema eletrônico, o licitante deverá manifestar o pleno conhecimento e atendimento às exigências de habilitação previstas no Edital.
- 3.3.** A empresa participante deste certame deverá estar em pleno cumprimento do disposto no inciso XXXIII do art. 7º da Constituição e na Lei n.º 9.854, de 27 de outubro de 1999, podendo ser exigida a comprovação a qualquer tempo.
- 3.4.** Não será admitida a participação de empresas que se encontre em regime de concordata ou em processo de falência, sob concurso de credores, dissolução, liquidação, recuperação judicial e extrajudicial”.
- 3.5.** Não será admitida a participação de empresas que estejam com o direito de licitar e contratar com a Administração Pública suspensa ou que por esta tenham sido declaradas inidôneas.

4 - REPRESENTAÇÃO E CREDENCIAMENTO

- 4.1.** Para participar do pregão, o licitante deverá se credenciar no Sistema "PREGÃO ELETRÔNICO" através do site www.cidadecompras.com.br.
- 4.1.1.** O credenciamento dar-se-á pela atribuição de chave de identificação e de senha, pessoal e intransferível, para acesso ao sistema eletrônico.



4.1.2. O credenciamento do licitante, junto ao provedor do sistema implica a responsabilidade legal do licitante ou seu representante legal e a presunção de sua capacidade técnica para realização das transações inerentes ao pregão eletrônico.

4.2. O uso da senha de acesso ao sistema eletrônico é de inteira e exclusiva responsabilidade do licitante, incluindo qualquer transação efetuada diretamente ou por seu representante, não cabendo ao provedor do sistema ou ao Município de Santo Antônio da Patrulha, promotor da licitação, responsabilidade por eventuais danos decorrentes de uso indevido da senha, ainda que por terceiros.

4.3- Os licitantes deverão manter a impessoalidade, não se identificando, sob pena de serem excluídos do certame pelo Pregeiro.

5 - ENVIO DAS PROPOSTAS DE PREÇOS – ON-LINE

5.1. A participação no pregão eletrônico dar-se-á por meio de digitação da senha privativa do licitante e subseqüente encaminhamento da proposta de preços, contendo marca do produto, valor unitário e valor total do item e demais informações necessárias, até o horário previsto no item 1.2.

5.1.1. A proposta de preços deverá ser formulada e enviada em formulário específico, **exclusivamente por meio do Sistema Eletrônico.**

5.2. A empresa que pretender se utilizar dos benefícios previstos nos art. 42 à 45 da Lei Complementar n° 123, de 14 de dezembro de 2006, deverá no momento do envio da proposta clicar na declaração específica indicando o seu enquadramento como empresa de pequeno porte, microempresa ou cooperativa.

5.3. O licitante se responsabilizará por todas as transações que forem efetuadas em seu nome no sistema eletrônico, assumindo como firmes e verdadeiras suas propostas, assim como os lances inseridos durante a sessão pública.

5.4. Incumbirá ao licitante acompanhar as operações no sistema eletrônico durante a sessão pública do pregão eletrônico, ficando responsável pelo ônus decorrente da perda de negócios diante da inobservância de qualquer mensagem emitida pelo sistema ou de sua desconexão.

5.5. Os itens de propostas que eventualmente contemplem produtos que não correspondam às especificações contidas no ANEXO I deste Edital serão desconsideradas.

5.6. NAS PROPOSTAS SERÃO CONSIDERADAS OBRIGATORIAMENTE:

5.6.1- Preço unitário e total para o item, em moeda corrente nacional, em algarismo **com no máximo duas casas decimais;**

5.6.2- Não serão homologados os lances ou propostas apresentadas com valores unitários dos itens superiores aos constantes no Anexo I – Termo de Referência.

5.6.3- Marca e as especificações detalhadas do objeto ofertado, consoante as exigências editalícias. **(No momento do enviado da proposta, pela empresa vencedora, a descrição dos ofertados deverá estar completa, conforme o anexo da licitação e Manual Descritivo do FNDE).**

5.6.4- Consignar garantia mínima de 12 (doze) meses, para os equipamentos cuja a descrição não especifique garantia estendida (anexo I).

5.6.5- Juntamente com as propostas enviadas por sedex, pelas empresas vencedoras, deverá estar anexado declaração informando em que consiste a garantia, qual seu prazo, local que ela deve ser exigida, e o que a garantia não cobre.

5.6.6- Inclusão de todas as despesas que influam no preço, tais como: despesas com transporte, seguro, frete, tributos (impostos, taxas, contribuições de melhoria), emolumentos, obrigações sociais, trabalhistas, fiscais, encargos comerciais ou de qualquer natureza e com todos os ônus diretos;

5.6.7- Prazo de validade da proposta de no mínimo 60 (sessenta) dias, a contar da data da sessão deste pregão eletrônico;

5.6.8- Os produtos ofertados deverão ser de qualidade e atenderem aos padrões exigidos pelo Mercado.

5.7. Poderão ser admitidos, pela pregoeira, erros de naturezas formais, desde que não comprometam o interesse público e da Administração.

5.8. Não sendo emitida a Nota de Empenho dentro do prazo de validade da proposta vencedora, esta poderá ser prorrogada por até 30 (trinta) dias se o proponente, consultado pela Administração, assim concordar.



6 - ABERTURA DAS PROPOSTAS/SESSÃO

A Pregoeira, via sistema eletrônico, dará início à Sessão Pública, na data e horário previstos neste Edital, com a divulgação da melhor proposta.

7 - FORMULAÇÃO DE LANCES

7.1. Aberta a etapa competitiva (Sessão Pública), os licitantes deverão encaminhar lances, exclusivamente, por meio do sistema eletrônico, sendo o licitante imediatamente informado do seu recebimento e respectivo valor.

7.2. Os licitantes poderão oferecer lances sucessivos, pelo **VALOR UNITÁRIO DO ITEM**, observando o horário fixado e as regras de aceitação dos mesmos.

7.3. Somente serão aceitos os lances cujos valores forem inferiores ao último lance que tenha sido anteriormente registrado no sistema.

7.4. Não serão aceitos dois ou mais lances de mesmo valor, prevalecendo aquele que foi recebido e registrado em primeiro lugar pelo sistema eletrônico.

7.5. Durante a Sessão Pública do Pregão Eletrônico, os licitantes serão informados em tempo real, do valor do menor lance registrado, vedado a identificação do seu detentor.

7.6. A etapa de lances da sessão pública será encerrada pela pregoeira a seu critério. Após o que transcorrerá período de tempo de até 20 (vinte) minutos, aleatoriamente determinado pelo sistema eletrônico, findo o qual será automaticamente encerrada a recepção de lances.

7.7. O sistema informará a proposta de menor preço imediatamente após o encerramento da etapa de lances ou, quando for o caso, após negociação e decisão pelo pregoeiro acerca da aceitação do lance de menor valor.

7.8. No caso de desconexão com a Pregoeira, no decorrer da etapa competitiva do Pregão Eletrônico, o sistema eletrônico poderá permanecer acessível aos licitantes para recepção dos lances, retornando a Pregoeira, quando possível, sua atuação no certame, sem prejuízo dos atos realizados.

7.8.1. Quando a desconexão persistir por tempo superior a 10 (dez) minutos, a Sessão do Pregão Eletrônico será suspensa e terá reinício, somente, após a comunicação expressa aos participantes.

7.9. Após o fechamento da etapa de lances, a Pregoeira poderá encaminhar pelo sistema eletrônico contrapropostas diretamente ao licitante que tenha apresentado o lance de menor valor, para que seja obtido preço melhor, bem como decidir sobre a sua aceitação.

7.10- A sessão pública do pregão só estará concluída depois de declarados os vencedores em cada item do certame e encerrado o prazo para manifestação de intenção de interposição de recurso, cabendo aos licitantes manterem-se conectados ao sistema até o final desta etapa.

7.11. Após comunicado da pregoeira, o licitante detentor da melhor oferta deverá comprovar a situação de regularidade, conforme documentação exigida no item “9”, no prazo máximo de até 24 (horas) horas, através do fone (51) 36628416 com posterior encaminhamento do original ou cópia autenticada e demais documentos solicitados no ANEXO I - Termo de Referência, no prazo de até 3 (três) dias úteis. A critério da pregoeira, esse prazo poderá ser prorrogado.

8. JULGAMENTO DAS PROPOSTAS

8.1. Após análise da proposta e documentação, a Pregoeira anunciará o licitante vencedor por item.

8.2. Na hipótese da proposta ou do lance de menor valor não ser aceito ou se o licitante vencedor desatender às exigências habilitatórias, a Pregoeira examinará a proposta ou lance subsequente, verificando a sua aceitabilidade e procedendo à sua habilitação na ordem de classificação, segundo o critério do menor preço e assim sucessivamente até a apuração de uma proposta ou lance que atenda ao edital.

8.3. Havendo conveniência da Administração, poderão ser solicitados, a qualquer tempo, testes e análises dos produtos entregues junto a Administração, cujas despesas correrão por conta do licitante.

8.3.1. O licitante que não atender ao disposto no item 8.3, em prazo estabelecido pela pregoeira, estará sujeito a desclassificação do item proposto.



9 - HABILITAÇÃO

9.1 .A habilitação do licitante vencedor será verificada mediante apresentação dos seguintes documentos:

- 9.1.1) **Ato constitutivo, estatuto social, contrato social** com posteriores alterações contratuais ou sua consolidação, devidamente registradas na junta comercial e, em vigor e, no caso de sociedade por ações, estatuto social, ata do atual capital social acompanhado da ata de eleição de sua atual administração, registrados e publicados;
- 9.1.2) Certidão conjunta de débitos relativos a **Tributos Federais e à Dívida Ativa da União**;
- 9.1.3) Certidão que prove a regularidade para com a **Fazenda Estadual**;
- 9.1.4) Certidão que prove a regularidade para com a **Fazenda e Municipal** da jurisdição fiscal do estabelecimento do licitante;
- 9.1.5) Certidão que prove a regularidade relativa a Seguridade Social (**INSS**) e ao Fundo de Garantia por Tempo de Serviço (**FGTS**);
- 9.1.6) Comprovação de Autorização de Funcionamento da empresa (**Alvará de localização**).
- 9.1.7) **Certidão Negativa de Falência ou Concordata**, expedida pelo distribuidor da sede da pessoa jurídica, ou de execução patrimonial, expedida no domicílio da pessoa física, em prazo não superior a 60 (sessenta) dias da data designada para a apresentação do documento.
- 9.1.8) Declaração, sob as penas da lei, que ateste **o cumprimento do disposto no inciso XXXIII do art. 7º da Constituição Federal**.
- 9.1.9) **Prova de Inexistência de débitos inadimplidos perante a Justiça do trabalho**, mediante a apresentação de CERTIDÃO NEGATIVA, nos termos do Título VII-A da Consolidação das Leis do Trabalho, aprovada pelo Decreto Lei nº 5.452, de 1º de maio de 1943.
- 9.1.10) **Declaração** expressa de que o licitante possui conhecimento e aceita todos os Termos do Edital do Pregão Eletrônico nº.002/2014.

9.2- Os documentos deverão estar em nome do licitante, com o número do CPNJ e **endereço respectivo, observando o seguinte:**

9.2.1- Se o licitante for matriz da empresa, todos os documentos deverão estar em nome da matriz;

9.2.2- Se o licitante for filial, todos os documentos devem estar em nome da filial, exceto a certidão negativa de débitos relativos às contribuições previdenciárias e as de terceiros que poderão estar em nome da matriz;

9.3- Os documentos exigidos para habilitação, bem como, a proposta de preços vencedora ajustada ao lance de cada item, deverão, obrigatoriamente, serem encaminhados a Pregoeira, ao final da Sessão Pública, no prazo de até 24 (vinte e quatro) horas, através do fone: 51-36628416, ou ainda, por e-mail "licitacoes@pmsap.com.br".

9.4- Os documentos solicitados no item "9- HABILITAÇÃO" e no ANEXO I – TERMO DE REFERÊNCIA, deverão ser enviados posteriormente, através dos originais ou cópias devidamente autenticadas em cartório, no prazo de até 03(três) dias úteis após a Sessão, para o Departamento de Compras e Licitações, sito Av. Borges de Medeiros, 456, Santo Antônio da Patrulha - RS, CEP 95 500 000.

10 - IMPUGNAÇÃO AO ATO CONVOCATÓRIO

10.1. As impugnações ao ato convocatório do pregão serão recebidas até 02(dois) dias úteis antes da data fixada para o recebimento das propostas, exclusivamente por meio de formulário eletrônico.

10.1.1. Caberá a pregoeira decidir sobre a petição no prazo de até 24(vinte e quatro) horas;

10.1.2. Deferida a impugnação contra o ato convocatório, será designada nova data para realização do certame.

11 - RECURSOS ADMINISTRATIVOS

11.1. Caberá recurso nos casos previstos na Lei n.º 10.520/02, devendo o licitante manifestar **motivadamente** sua intenção de interpor recurso, através de formulário próprio do Sistema Eletrônico, explicitando sucintamente suas razões, após o término da sessão de lances.

11.1.1. A Intenção motivada de recorrer é aquela que identifica, objetivamente, os fatos e o direito que o licitante pretende que sejam revistos pela pregoeira.



11.2. A licitante, que manifestar a intenção de recurso e o mesmo ter sido aceito pela pregoeira, disporá do prazo de 03 (três) dias úteis para apresentação das razões do recurso, por meio de formulário específico do sistema, que será disponibilizado a todos os participantes, ficando os demais desde logo intimados para apresentar as contra-razões em igual número de dias, que começarão a correr do término do prazo do recorrente, sendo-lhes assegurada vista imediata dos autos.

11.3. A falta de manifestação imediata e motivada do licitante importará a decadência do direito de recurso e adjudicação do objeto pela Pregoeira ao vencedor.

11.4. O recurso contra decisão da Pregoeira não terá efeito suspensivo.

11.5. O acolhimento do recurso importará a invalidação apenas dos atos insuscetíveis de aproveitamento.

11.6. Não serão conhecidos os recursos interpostos após os respectivos prazos legais, bem como os encaminhados por fax, correios ou entregues pessoalmente.

11.7. Decairá do direito de impugnar perante a Administração, os termos desta licitação, aquele que os aceitando sem objeção, venha apontar, depois do julgamento, falhas ou irregularidades que a viciariam, hipótese em que tal comunicação não terá efeito de recurso.

12 - ADJUDICAÇÃO E HOMOLOGAÇÃO

12.1. A adjudicação do objeto do presente certame será viabilizada pela pregoeira sempre que não houver recurso.

12.2. A homologação da licitação é de responsabilidade da autoridade competente e só poderá ser realizada depois da adjudicação do objeto ao proponente vencedor pela pregoeira.

13 - RESPONSABILIDADES DO FORNECEDOR.

13.1. Entregar o objeto licitado conforme especificações deste edital, **ANEXO I Termo de Referência e Anexo II Manual Descritivo FNDE** e em consonância com a proposta de preço apresentada;

13.2- Obedecer à cronologia da entrega dos produtos, atendendo as solicitações da COMPRADORA.

13.3- Indenizar terceiros por eventuais prejuízos decorrentes da execução ou inadimplência do presente contrato, independentemente das sanções aplicáveis e demais responsabilidades.

13.4- Comunicar por escrito, na forma do estabelecido neste instrumento, qualquer anormalidade que, eventualmente, apure ter ocorrido na entrega dos materiais, ou que possam comprometer a sua qualidade.

13.5- Não transferir ou ceder suas obrigações, no todo ou em parte, à terceiros, sem prévia autorização da **COMPRADORA**

13.6- Atender as determinações da fiscalização da **COMPRADORA**.

13.7- Manter, durante toda a execução deste contrato, em compatibilidade com as obrigações assumidas, todas as condições de habilitação e qualificação exigidas no processo licitatório.

13.8- Providenciar a imediata correção das deficiências e/ou irregularidades apontadas pelo **COMPRADORA** no prazo de 03 (três) dias.

13.9- Aceitar nas mesmas condições os acréscimos e supressões até 25% do valor inicial atualizado da nota de empenho;

13.10- Arcar com todas as despesas com transporte, taxas, impostos ou quaisquer outros acréscimos legais, que correrão por conta exclusiva da Fornecedora;

13.11- Dar garantia mínima de 12 (doze) meses, para os itens licitados, para os equipamentos cuja a descrição não especifique garantia estendida (anexo I).

13.12- Efetuar troca do bem, caso não esteja de acordo com o exigido no instrumento convocatório.

13.13- Assumir inteira e expressa responsabilidade, pelas obrigações sociais e de proteção aos seus empregados, bem como, pelos encargos previdenciários, fiscais, comerciais e trabalhistas, resultantes da execução dos serviços decorrentes desta licitação.

14- RESPONSABILIDADES DA COMPRADORA

14.1 O pagamento conforme o determinado no item 19 do edital.



14.2 A fiscalização dos materiais, objeto do presente pregão no momento da entrega, que será realizada pela servidora Tânia Buhler das Neves.

15 - PRAZO E LOCAL DE ENTREGA

15.1 – A entrega será realizada em até 10 (dez) dias após o recebimento da nota de empenho diretamente no prédio da EMEI Pro-Infância, sito a Rua Marçal dos Santos Souza n.º. 56, Bairro Imigrantes, Santo Antônio da Patrulha - RS, CEP 95 500 000, aos cuidados da fiscal, onde serão considerados os requisitos necessários aos produtos conforme exigências do edital licitatório.

15.2- A empresa vencedora deverá comunicar a data de entrega dos móveis e equipamentos à Secretaria Municipal da Educação com antecedência mínima de 24 horas, através do telefone 51- 36628650, para que seja agendado o acompanhamento e verificação da qualidade dos mesmos.

15.3- Os produtos objeto desta licitação, deverão estar dentro das normas técnicas aplicáveis, ficando, desde já, estabelecido que só serão aceitos após exame técnico efetuado pela comissão de recebimento da Secretaria responsável e por servidor habilitado para tal fim e, caso não satisfaçam às especificações exigidas ou apresentem defeitos e incorreções, não serão aceitos, devendo ser retirados ou substituídos pelo fornecedor no prazo de 3(três) dias consecutivos, contados a partir da notificação.

16 - PENALIDADES

16.1 Salvo por motivo de força maior ou caso fortuito, nos casos de descumprimento contratual pela FORNECEDORA, a COMPRADORA poderá decidir pelo estorno do empenho, independentemente das seguintes penalidades.

a) deixar de apresentar documentação exigida no certame: suspensão do direito de licitar e contratar com a Administração pelo prazo de até 2 anos e multa de 10% sobre o valor estimado da contratação;

b) deixar de manter a proposta (recusa injustificada para contratar): suspensão do direito de licitar e contratar com a Administração pelo prazo de até 5 anos e multa de 10% sobre o valor estimado da contratação;

c) executar o fornecimento com irregularidades, passíveis de correção durante a execução e sem prejuízo ao resultado: advertência;

d) executar o fornecimento com atraso injustificado, até o limite de 05 dias, após os quais será considerado como inexecução: multa diária de 0,5% sobre o valor atualizado do empenho; desde o primeiro dia de atraso.

e) inexecução parcial do fornecimento: suspensão do direito de licitar e contratar com a Administração pelo prazo de até 3 anos e multa de 8% sobre o valor correspondente ao montante não adimplido do empenho;

f) inexecução total do fornecimento: suspensão do direito de licitar e contratar com a Administração pelo prazo de até 5 anos e multa de 10% sobre o valor atualizado do empenho;

g) causar prejuízo material resultante diretamente da execução ou inadimplência contratual: declaração de inidoneidade para licitar e contratar com a Administração Pública pelo prazo de até 05 (cinco) anos e multa de 10% sobre o valor atualizado do contrato;

h) as penalidades da FORNECEDORA serão registradas no cadastro de Fornecedores arquivados no Departamento de Compras e Licitações;

i) nenhum pagamento será efetuado pela COMPRADORA enquanto houver pendência de liquidação de qualquer obrigação financeira que for imposta ao FORNECEDOR em virtude de penalidade ou inadimplência contratual;

j) da aplicação das penas definidas nas alíneas “a”, “b”, “c”, “d”, “e”, “f”, “g” e “l”, da Cláusula nona, caberá recurso no prazo de 05 (cinco) dias úteis, contados da intimação;

k) A defesa prévia ou pedido de reconsideração relativa às penalidades dispostas será dirigido ao Sr. Prefeito Municipal que decidirá o recurso no prazo de 05 (cinco) dias úteis.

l) Manter comportamento inadequado durante o pregão: afastamento do certame e suspensão do direito de licitar e contratar com a Administração pelo prazo de até 2 anos;



17 - RESCISÃO

A rescisão das obrigações decorrentes do presente Pregão, se processará de acordo com o que estabelecem os artigos 77 a 80 da Lei n.º 8.666/93 e suas alterações posteriores, e em casos omissos, a legislação civil em vigor.

18 - DOTAÇÃO ORÇAMENTÁRIA

Os recursos financeiros correrão por conta dos créditos abaixo discriminados:

ÓRGÃO: 05 – SECRETARIA MUNICIPAL DA EDUCAÇÃO
UNIDADE ORÇAMENTÁRIA: 02 – DEPARTAMENTO ADMINISTRATIVO E FINANCEIRO
FUNÇÃO: 12 – EDUCAÇÃO
SUB-FUNÇÃO: 365 – EDUCAÇÃO INFANTIL
PROGRAMA: 0116 – Infraestrutura e Tecnologia na Educação
PROJETO: 1103– Pró-infância equipamentos
DESPESA: 4.4.9.0.52.00.00.00.00 – EQUIPAMENTOS E MATERIAL PERMANENTE (250)
RUBRICA: 44905242000000 – MOBILIÁRIO EM GERAL

ÓRGÃO: 05 – SECRETARIA MUNICIPAL DA EDUCAÇÃO
UNIDADE ORÇAMENTÁRIA: 02 – DEPARTAMENTO ADMINISTRATIVO E FINANCEIRO
FUNÇÃO: 12 – EDUCAÇÃO
SUB-FUNÇÃO: 365 – EDUCAÇÃO INFANTIL
PROGRAMA: 0116 – Infraestrutura e Tecnologia na Educação
PROJETO: 1103– Pró-infância equipamentos
DESPESA: 4.4.9.0.52.00.00.00.00 – EQUIPAMENTOS E MATERIAL PERMANENTE (250)
RUBRICA: 44905233000000 – EQUIPAMENTOS PARA AUDIO, VIDEO E FOTO

ÓRGÃO: 05 – SECRETARIA MUNICIPAL DA EDUCAÇÃO
UNIDADE ORÇAMENTÁRIA: 02 – DEPARTAMENTO ADMINISTRATIVO E FINANCEIRO
FUNÇÃO: 12 – EDUCAÇÃO
SUB-FUNÇÃO: 365 – EDUCAÇÃO INFANTIL
PROGRAMA: 0116 – Infraestrutura e Tecnologia na Educação
PROJETO: 1103– Pró-infância equipamentos
DESPESA: 4.4.9.0.52.00.00.00.00 – EQUIPAMENTOS E MATERIAL PERMANENTE (250)
RUBRICA: 44905212000000 – MÁQUINAS, UTENSÍLIOS E EQUIPAMENTOS DIVERSOS

19- DA VIGÊNCIA DO CONTRATO

19.1- O contrato firmado entre esta municipalidade e a empresa licitante vencedora do certame terá vigência até 31 de dezembro de 2014.

20- DOS CONTRATOS

20.1- Na ocasião da assinatura do contrato, caso a empresa licitante tenha ofertado lances verbais, esta deverá apresentar planilha de custos atualizada;

20.2- É fixado o prazo de 03 (três) dias para a assinatura do instrumento de contrato, a contar da data da convocação da licitante por parte da contratante, sob pena de decair o direito à contratação;

20.3- O contrato estará disponível para assinatura da contratada no Departamento de Licitações da Prefeitura Municipal de Santo Antônio da Patrulha, situado na Av. Borges de Medeiros 456, Santo Antônio da Patrulha/RS.

20.4- A fiscalização do contrato será realizada pela servidora Tânia Buhler das Neves.

21- DO PAGAMENTO



21.1- O pagamento será efetuado, em até 10 (dez) dias úteis, após a entrega e aceitação dos materiais, mediante apresentação dos documentos de cobrança, em nome da Prefeitura Municipal de Santo Antônio da Patrulha, no qual, deve estar discriminado tudo o que foi entregue, e deverá, ainda, constar na Nota Fiscal o número da Licitação e o número da Nota de Empenho prévio, emitida por esta Prefeitura.

21.2- O CNPJ da contratada constante na Nota Fiscal deverá ser o mesmo da documentação apresentada no processo licitatório.

21.3- O pagamento somente será realizado após liberação realizada pelos fiscais do contrato.

21.4 Havendo atraso no pagamento do objeto contratual, o contratante pagará juros de 0,5% (zero vírgula cinco por cento), ao mês, calculado sobre o valor da parcela vencida.

21.5 Não será efetuado qualquer pagamento à CONTRATADA enquanto houver pendência de liquidação da obrigação financeira em virtude de penalidade ou inadimplência contratual

20 - DISPOSIÇÕES GERAIS

20.1. É facultado a Pregoeira Oficial, auxiliada pela Equipe de Apoio, proceder em qualquer fase da licitação, diligências destinadas a esclarecer ou a complementar a instrução do processo, vedada a inclusão posterior de documento ou informação que deveria constar originalmente da proposta.

20.2. A critério da Administração o objeto da presente licitação poderá sofrer acréscimos ou supressões, de acordo com o artigo 65, inciso I, alínea "b" c/c o § 1º do mesmo artigo, tudo da Lei n.º 8.666/93, e suas alterações posteriores.

20.3. Quaisquer elementos, informações e esclarecimentos relativos a esta licitação serão prestados pela Pregoeira Oficial e membros da Equipe de Apoio, servidores do Município de Santo Antônio da Patrulha, estado do Rio Grande do Sul, situada na Av. Borges de Medeiros, 456, Santo Antônio da Patrulha - RS, CEP 95 500-000, telefones (51) 36628416.

20.4. Os casos omissos serão resolvidos pela Pregoeira, que decidirá com base na legislação em vigor.

20.5. O Contratante não aceitará, sob nenhum pretexto, a transferência de responsabilidade da CONTRATADA para outras entidades, sejam fabricantes, técnicos ou quaisquer outros.

20.6. Não havendo expediente na Prefeitura Municipal de Santo Antônio da Patrulha, na data marcada, a reunião realizar-se-á no primeiro dia útil subsequente na mesma hora e local.

20.7. O Município de Santo Antônio da Patrulha se reserva ao direito de anular ou revogar a presente licitação, no total ou em parte, sem que caiba indenização de qualquer espécie.

20.8- Na hipótese de procedimento judicial, fica eleito o Foro da Comarca de Santo Antônio da Patrulha - RS.

20.9. Integram este Edital:

ANEXO I- Termo de Referência;

ANEXO II – Manual descritivo para aquisição de mobiliário – FNDE

ANEXO II – Termo de Compromisso PAR Nº 201300577

Santo Antônio da Patrulha-RS, 12 de fevereiro de 2014.

Mariana Castilhos de Souza
Pregoeira



ANEXO I – TERMO DE REFERÊNCIA
PREGÃO ELETRONICO N°.002/2014

1 – OBJETO

Aquisição de mobiliário, eletrodomésticos e outros para a EMEI PRÓ-INFÂNCIA, localizada na Rua Marçal dos Santos Souza n°. 56, Bairro Imigrantes, neste Município, **com Recursos do FNDE, Plano de Ações Articuladas – Termo de Compromisso PAR N° 201300577**, conforme especificações no anexo I Termo de Referência, e Anexo II Manual Descritivo FNDE.

ITEM	QUANT	UNID	ESPECIFICAÇÃO DO OBJETO	VALOR MÁXIMO UNITÁRIO
01	06	KIT	<p>KIT CONJUNTO PARA REFEITÓRIO COMPOSTO DE:</p> <p>01 (uma) mesa retangular monobloco, com bordas arredondadas, medindo aproximadamente 1.80 x 0.80, com estruturas retangulares em aço 50x30mm parede 1,2. O tampo será confeccionado em MDF de 15mm com reengrosso de 30mm, revestido em sua face superior em laminado melamínico pós formavel de 0,6mm de espessura na cor salmon (referencia L148), acabamento de superfície texturizado e encabeçamento de fita de bordo em PVC branco. Acabamento da face inferior em laminado melamínico branco brilhante. A fixação do tampo será por meio de parafusos auto-atarrachantes de 2 ½” x 3/16”. A estrutura em aço receberá pintura eletrostática com tinta epóxi em pó, na cor branca fosca, polimerizada em estufa. Ponteiros de acabamento em polipileno na cor branca, fixado à estrutura através de encaixe.</p> <p>02 (dois) bancos retangulares monobloco, com bordas arredondadas, medindo aproximadamente 1.80 x 0.40, com estruturas retangulares em aço 50x30mm parede 1,2. O tampo será confeccionado em MDF de 15 mm com reengrosso de 30 mm, revestido em sua face superior em laminado melamínico pós formavel de 0,6mm de espessura na cor Ibiza (referencia L 156), acabamento de superfície texturizado e encabeçamento de fita de bordo em PVC branco. Acabamento da face inferior em laminado melamínico branco brilhante. A fixação do tampo será por meio de parafusos auto-atarrachantes de 2 ½” x 3/16”. A estrutura em aço receberá pintura eletrostática com tinta epóxi em pó, na cor branca fosca, polimerizada em estufa. Ponteiros de acabamento em polipropileno na cor branca, fixado à estrutura através de encaixe.</p> <p>RECOMENDAÇÕES:</p> <p>Todas as partes metálicas devem ser unidas entre si por meio de solda latão, acabamento liso e isento de escórias, configurando uma estrutura única, devendo receber tratamento anti-ferruginoso por fosfatização. Eliminar rebarbas, respingos de solda, esmerilhar juntas e arredondar cantos agudos. As peças plásticas não devem apresentar rebarbas, falhas de injeção, ou partes cortantes, devendo ser utilizados materiais puros e pigmentos atóxicos. A fita de bordo deve ser aplicada exclusivamente pelo processo de colagem “Hot Melt”,</p>	R\$ 420,50



			<p>devendo receber acabamento frezado após colagem, configurando arredondamento dos bordos. Todas as unidades deverão receber o Selo Identificador de Controle de Qualidade do fabricante e a garantia contra defeitos de fabricação de dois anos. Serão rejeitados, lotes que apresentarem desconformidades ou defeitos de fabricação. Poderão ser aprovadas variações nas especificações, para adequação aos padrões de cada fabricante, desde que configure melhoria de qualidade em relação às especificações originais.</p>	
02	04	KIT	<p>KIT ARMÁRIOS ROPEIROS COMPOSTO DE: 01 (um) armário roupeiro com 12 portas; e 01 (um) armário roupeiro com 16 portas, em aço na cor cristal, confeccionados em chapa de aço "22" (0,75mm). As portas devem possuir venezianas para arejamento e possuir pitão para cadeado. Não serão aceitas ondulações, ressaltos, rebarbas ou imperfeições no acabamento dos roupeiros. Deverão ser tratados contra oxidação com fosfato de zinco e pintados com tinta especial na cor platina com secagem em estufa. Após o processo acima descrito o produto deve seguir para uma estufa de alta temperatura para receber a pintura pelo processo eletrostático de pintura a pó, consolidando a superfície do produto com 50 micra de espessura de tinta, no mínimo. Possuir dobradiças internas para evitar arrombamentos com abertura de 135°, pés removíveis com sapatas plásticas niveladoras Ø3/8". Dimensões aproximadas: Altura: 1945 mm, Largura: 1230 mm, Profundidade: 400 mm.</p> <p>RECOMENDAÇÕES:</p> <p>Para fabricação é indispensável seguir projeto executivo, detalhamentos e especificações técnicas.</p> <p>Todas as partes metálicas devem ser unidas entre si por meio de solda, configurando uma estrutura única, devendo receber tratamento antiferruginoso. Eliminar rebarbas, repingos de solda, esmerilhar juntas e arredondar cantos agudos. Todas as unidades deverão receber o Selo Identificador de Controle de Qualidade do fabricante e a garantia contra defeitos de fabricação de dois anos. Serão rejeitados, lotes que apresentarem desconformidades ou defeitos de fabricação. Poderão ser aprovadas variações nas especificações, para adequação aos padrões de cada fabricante, desde que configure melhoria de qualidade em relação às especificações originais.</p>	R\$1.041,53
03	01	UN	<p>Fogão industrial 06 bocas queimadores duplos com forno de câmara e banho maria acoplados. O tamanho das bocas será de 30x30cm, 6 bocas e 3 queimadores simples sendo 3 queimadores duplos c/ chapa ou banho maria e c/ 2 fornos, Medida total aproximada 52x090x080.</p>	R\$ 1.482,33
04	01	UN	<p>Secadora de Roupas</p> <ul style="list-style-type: none">· Duto de exaustão· Sistema anti-rugas· Secagem por tombamento auto-reversível· Seletor de temperatura de secagem· Seca 10Kg de roupas centrifugadas· Consumo de energia: 0,2 kWh	R\$ 1.322,33



			<ul style="list-style-type: none">· Voltagem: 220V· Cor: branco· Dimensões aproximadas: 85x60x54cm (AxLxP)· Peso aproximado: 30Kg	
05	01	UN	<p>Aparelho de Ar Condicionado Split 30000 BTU's Display digital que indica a temperatura ambiente. Comando total das operações no controle remoto. Compressor Rotativo Filtro Anti-Ácaro, anti-fungo e anti-bactérias. Vazão de ar 1200m³/h. Dimensões internas aproximadas do produto (L x A x P): 125 x 33 x 23 cm. Peso interno aproximado: 18 kg Voltagem: 220V Deverá conter Manual de Instruções em Português e Assistência Técnica dentro do Estado do Rio Grande do Sul.</p>	R\$ 2.474,68
06	01	UN	<p>Aparelho de Ar Condicionado Split 12000 BTU'S Display digital que indica a temperatura ambiente. Comando total das operações no controle remoto. Consumo aproximado de 1100W com compressor Rotativo Filtro Anti-Ácaro, anti-fungo e anti-bactérias. Vazão de ar 600m³/h. Dimensões internas aproximadas do produto (L x A x P): 125 x 33 x 23 cm. Peso interno aproximado: 18 kg Voltagem: 220V Deverá conter Manual de Instruções em Português e Assistência Técnica dentro do Estado do Rio Grande do Sul.</p>	R\$ 1.159,99
07	02	UN	<p>DVD compatível com os seguintes formatos: MP3; WMA; DivX ; CD de vídeo; JPEG; CD, CD-R, CD RW; SVCD; DVD+R/+RW - DVD-R/-RW, Sistemas de Cor: NTSC e, Progressive Scan, Funções Zoom, Book Marker Search, Desligamento automático, Trava para crianças, Leitura Rápida, JPEG Slideshow, Close Caption Conexões: 1 Saída de Vídeo Composto, 1 Saída de Áudio, 1 entrada de microfone frontal: Saída vídeo componente; Saída S-Vídeo; Saída de áudio digital coaxial. Função Karaoke: Com pontuação Cor: Preto Voltagem: Bivolt automático Dimensões aproximadas (L x A x P): 36 x 35 x 20 cm Peso: 1,4 Kg Deverá conter Manual de Instruções em Português e Assistência Técnica dentro do Estado do Rio Grande do Sul.</p>	R\$ 215,33

1.1- OBSERVAÇÕES DO OBJETO:

1.1.1- Todas as fotos apresentadas no Manual do FNDE são meramente ilustrativas.



1.1.2- Os equipamentos relacionados nos itens “04, 05, 06 e 07” deverão atender a referências de mercado (comercializado em prateleira), utilizando marcas nacionais e focar em produtos que sejam regulados compulsoriamente.

1.1.3- Todos os equipamentos relacionados nos itens “04, 05, 06 e 07” deverão possuir os selos de eficiência relacionados ao seu desempenho e identificação de certificação compulsória. A etiquetagem determina a redução no consumo de energia elétrica em eletrodomésticos.

2 - JUSTIFICATIVA

A aquisição dos materiais se faz necessária para equipar a Escola Municipal de Educação Infantil Pro-Infância – Tipo B, conforme Termo de Compromisso PAR nº 201300577.

3 - PRAZO E LOCAL DE ENTREGA

3.1– A entrega será realizada em até 10 (dez) dias após o recebimento da nota de empenho diretamente no prédio da EMEI Pro-Infância, sito a Rua Marçal dos Santos Souza n.º 56, Bairro Imigrantes, Santo Antônio da Patrulha - RS, CEP 95 500 000, aos cuidados da fiscal, onde serão considerados os requisitos necessários aos produtos conforme exigências do edital licitatório.

3.2- A empresa vencedora deverá comunicar a data de entrega dos móveis e equipamentos à Secretaria Municipal da Educação com antecedência mínima de 24 horas, através do telefone 51- 36628650, para que seja agendado o acompanhamento e verificação da qualidade dos mesmos.

3.3- Os produtos objeto desta licitação, deverão estar dentro das normas técnicas aplicáveis, ficando, desde já, estabelecido que só serão aceitos após exame técnico efetuado por servidor habilitado para tal fim e, caso não satisfaçam às especificações exigidas ou apresentem defeitos e incorreções, não serão aceitos, devendo ser retirados ou substituídos pelo fornecedor no prazo de 3(três) dias consecutivos, contados a partir da notificação.

3.4 - COMUNICAMOS, que o recebimento dos materiais será provisório pelo período de 2 (dois) dias úteis, tempo hábil para devida conferência e devolução (se for o caso).

4 - DO PAGAMENTO

4.1- O pagamento será efetuado, em até 10 (dez) dias úteis, após a entrega e aceitação dos materiais, mediante apresentação dos documentos de cobrança, em nome da Prefeitura Municipal de Santo Antônio da Patrulha, no qual, deve estar discriminado tudo o que foi entregue, e deverá, ainda, constar na Nota Fiscal o número da Licitação e o número da Nota de Empenho prévio, emitida por esta Prefeitura.

4.2- O CNPJ da fornecedora constante na Nota Fiscal deverá ser o mesmo da documentação apresentada no processo licitatório.

4.3- O pagamento somente será realizado após liberação realizada pelos fiscais.

4.4 - Havendo atraso no pagamento do objeto contratual, o contratante pagará juros de 0,5% (zero vírgula cinco por cento), ao mês, calculado sobre o valor da parcela vencida.

4.5 Não será efetuado qualquer pagamento à CONTRATADA enquanto houver pendência de liquidação da obrigação financeira em virtude de penalidade ou inadimplência contratual

5- A EMPRESA VENCEDORA DO CERTAME, NO MOMENTO DO ENVIO DOS DOCUMENTOS DE HABILITAÇÃO, PELO CORREIO, DEVERÁ, OBRIGATORIAMENTE, ANEXAR TAMBÉM O QUE SEGUE:

5.1- Proposta financeira atualizada, contendo o valor final do melhor lance.

5.2 - A empresa que pretender se utilizar dos benefícios previstos nos art. 42 à 45 da Lei Complementar n.º 123, de 14 de dezembro de 2006, deverá no momento do envio pelo Correio, da proposta atualizada, apresentar documento que comprove o seu enquadramento como empresa de pequeno porte, microempresa ou cooperativa.

5.3- Decreto de autorização, em se tratando **de empresa ou sociedade estrangeira** em funcionamento no País, e ato de registro ou autorização para funcionamento expedido pelo órgão competente, quando a atividade assim o exigir.



Santo Antônio da Patrulha, 12 de fevereiro de 2014.

Mariana Castilhos de Souza
Pregoeira

FNDE

**MANUAL DESCRITIVO PARA AQUISIÇÃO DE MOBILIÁRIO
IMPLANTAÇÃO DA ESCOLA DE ENSINO INFANTIL TIPO B e TIPO C**

Prefácio:

O dimensionamento do mobiliário infantil pode ser uma variável considerada importante para a segurança, saúde e bem-estar da criança, bem como do usuário e/ou manipulador. Durante o manuseio das crianças, o usuário assume várias posturas e realiza movimentos de deslocamento de peso que podem prejudicar sua integridade física. O papel da Ergonomia é verificar a usabilidade de produtos e sua relação com o usuário, a fim de proporcionar um maior bem-estar ao mesmo.

Segundo estatística internacional é no ambiente doméstico que a maior parte dos acidentes acontecem, pois, muitas tarefas são executadas em posturas inadequadas com curvatura dorsal podendo provocar dores lombares e trabalho estático por longos períodos. Além disso, os móveis infantis não fogem a esta regra e podem apresentar componentes de risco, como quinas vivas, gavetas dispostas em escadas, puxadores pontiagudos e mobiliários com base instável, sujeitos a despencar sobre a criança. Buscando corrigir eventuais falhas na elaboração de projetos torna-se necessário planejar o produto proporcionando principalmente ao usuário atendimento das suas necessidades e conseqüentemente, equipamentos mais confortáveis, que propiciarão menor gasto físico e mental durante o trabalho.

Dentre os móveis infantis relacionados a acidentes com crianças e bebês, o mais citado é o berço, Muitos destes acidentes ocorrem na faixa etária de oito meses a dois anos, onde elas prendem a cabeça, as pernas e os braços entre as grades e não conseguem se soltar ou ainda o grande risco de quedas. A Associação Brasileira de Normas Técnicas, baseada na norma ISO 7175, fixou a norma NBR 13918, relativa à segurança de berços para uso doméstico com finalidade de servir de base para regulamento técnico, a fim de minimizar riscos de acidentes com crianças.

Os produtos ergonomicamente projetados devem permitir o seu uso por pessoas dos mais diversos níveis culturais, idades, capacidades física e mental, tamanho do corpo, força física, mobilidade, habilidades lingüísticas bem como paciência. Esses produtos não deverão funcionar apenas, quando usado por pessoas treinadas e em situações controladas, mas também no dia-a-dia, onde o uso será realizado por diferentes pessoas nas mais diversas situações. Entretanto quando se desenvolve um produto, verifica-se que é dada pouca importância às características do operador, podendo este fato ocasionar conseqüências negativas, tanto no aspecto físico como psicológico para o mesmo.

Na escolha destes materiais, devem ser considerados os seguintes tópicos:

- Qualidade técnica: Considera-se a eficiência com que o produto executa sua função, a facilidade de manutenção e limpeza entre outros fatores;
- Qualidade ergonômica: Inclui a facilidade de manuseio, a adaptação antropométrica, o fornecimento claro de informações, as compatibilidades de movimentos e demais itens de conforto e segurança;

- Qualidade estética: Envolve a combinação de formas, cores, uso de materiais, textura para que os produtos sejam visivelmente agradáveis, entre outros

Os produtos disponíveis no mercado atualmente refletem a imagem de uma sociedade globalizada onde a preocupação maior é com o lucro, causando uma lacuna decorrente da falta de pesquisas e valores humanos agregados ao produto. É importante, considerar a tradição e as especificidades de cada região observando as características térmicas, durabilidade, racionalidade construtiva e facilidade de manutenção.

Em 1984, o Inmetro, de forma pioneira, iniciou uma discussão com a sociedade sobre a questão da conservação da energia, com a finalidade de racionalizar o uso dos diversos tipos de energia no País, informando ao consumidor a eficiência energética de cada produto. Este projeto cresceu e ganhou status de Programa Brasileiro de Etiquetagem.

Desenvolvido, inicialmente, através da adesão voluntária dos fabricantes, ganhou dois importantes parceiros: a Eletrobrás através do Programa Nacional de Conservação de Energia Elétrica - Procel e a Petrobrás, através do Programa Nacional da Racionalização do Uso dos Derivados do Petróleo e do gás Natural - Compet.

Atualmente o PBE tem implementados 24 programas de etiquetagem. Veja a relação dos produtos constantes nesta listagem:

- 1- Fogões e fornos a gás;
- 2- Refrigeradores;
- 3- Condicionador de ar, tipo janela e Split Hi-Wall;
- 4- Máquinas de lavar roupa;
- 5- Ventiladores de teto;
- 6- Televisores;
- 7- Liquidificadores (selo ruído);
- 8- Mobiliário (Cerflor – Selo de Certificação Florestal)
- 9- Bebedouros (Certificação Voluntária)

Antes de instalar ou utilizar um aparelho eletroeletrônico, o consumidor deve ler atentamente o manual de instrução, seguindo as orientações nele contidas, a fim de reduzir os riscos à sua segurança, bem como prejuízos financeiros.

Garantia do Produto

O fornecedor do produto deverá encaminhar uma garantia contratual, por meio de um termo escrito, que deverá esclarecer:

- No que consiste a garantia;
- Qual o seu prazo;
- Qual o lugar onde ela deve ser exigida;
- O que a garantia não cobre

Kit Mobiliário

OBS: As figuras expostas são meramente ilustrativas.

1 – CONJUNTO PARA REFEITÓRIO:

1.1 – Mesas

Serão fornecidas mesas retangulares monobloco, com bordas arredondadas, medindo 1.80 x 0.80, com estruturas retangulares em aço 50x30mm parede 1,2.

O tampo será confeccionado em MDF de 15mm com re-engrosso de 30mm, revestido em sua face superior em laminado melamínico pós formavel de 0,6mm de espessura na cor salmon (referencia L148), acabamento de superfície texturizado e encabeçamento de fita de bordo em PVC branco. Acabamento da face inferior em laminado melamínico branco brilhante.

A fixação do tampo será por meio de parafusos auto-atarrachantes de 2 ½” x 3/16”

A estrutura em aço receberá pintura eletrostática com tinta epóxi em pó, na cor branca fosca, polimerizada em estufa.

Ponteiras de acabamento em polipropileno na cor branca, fixado à estrutura através de encaixe.

1.2 - Bancos

Serão fornecidos bancos retangulares monobloco, com bordas arredondadas, medindo 1.80 x 0.40, com estruturas retangulares em aço 50x30mm parede 1,2.

O tampo será confeccionado em MDF de 15 mm com re-engrosso de 30 mm, revestido em sua face superior em laminado melamínico pós formavel de 0,6mm de espessura na cor lbiza (referencia L 156), acabamento de superfície texturizado e encabeçamento de fita de bordo em PVC branco. Acabamento da face inferior em laminado melamínico branco brilhante.

A fixação do tampo será por meio de parafusos auto-atarrachantes de 2 ½” x 3/16”

A estrutura em aço receberá pintura eletrostática com tinta epóxi em pó, na cor branca fosca, polimerizada em estufa.

Ponteiras de acabamento em polipropileno na cor branca, fixado à estrutura através de encaixe.

RECOMENDAÇÕES:

Todas as partes metálicas devem ser unidas entre si por meio de solda latão, acabamento liso e isento de escórias, configurando uma estrutura única, devendo receber tratamento anti-ferruginoso por fosfatização.

Eliminar rebarbas, respingos de solda, esmerilhar juntas e arredondar cantos agudos. As peças plásticas não devem apresentar rebarbas, falhas de injeção, ou partes cortantes, devendo ser utilizados materiais puros e pigmentos atóxicos.

A fita de bordo deve ser aplicada exclusivamente pelo processo de colagem “Hot Melt”, devendo receber acabamento frezado após colagem, configurando arredondamento dos bordos.



Todas as unidades deverão receber o Selo Identificador de Controle de Qualidade do fabricante e a garantia contra defeitos de fabricação de dois anos.

Serão rejeitados, lotes que apresentarem desconformidades ou defeitos de fabricação.

Poderão ser aprovadas variações nas especificações, para adequação aos padrões de cada fabricante, desde que configure melhoria de qualidade em relação às especificações originais.

2- REPOUSO

2.1- Berço (Creche I)

Serão fornecidos berços com grades em MDF na cor branca acetinada, medindo 130 cm de comprimento x 60 cm de largura, com estrado ajustável, sem gavetas; sendo o espaçamento das grades laterais no máximo 6,5cm e o espaçamento entre as grades e o estrado deverá ter no máximo 2,5cm.

OBS: MDF é um painel de fibras de madeira. Caracteriza-se pela sua composição homogênea, o que garante um painel sem defeitos ou imperfeições. Sua maleabilidade garante formas mais bonitas e trabalhadas enquanto sua resistência, durabilidade e suavidade possibilitam excelentes acabamentos com uma facilidade maior de pintura.

Os cantos, partes protuberantes, cantoneiras, dobradiças e suportes devem ser chanfrados, ou seja, não devem ter pontas nem arestas, pois dessa forma poderiam machucar o bebê ou manipulador;

A altura final das grades deverá possuir 60 cm a partir do estrado.

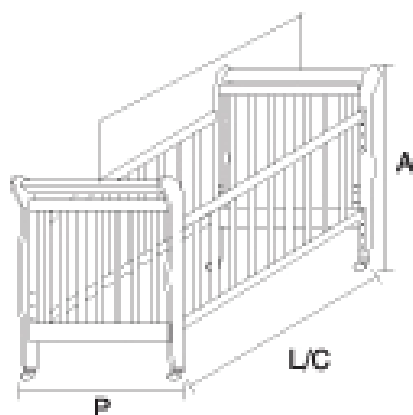

Sendo:

A – 120 cm

P – 60 cm

L/C – 130 cm

2.2– Colchões para Berço

Serão fornecidos colchões para berço, nas medidas de 130 cm de comprimento x 60 cm de largura e 12 cm de espessura com densidade D18 ou D20 conforme Norma ABNT NBR 13579-2, elaborada no Comitê Brasileiro de Mobiliário (ABNT/CB-15) e pela Comissão e Estudo de Colchão (CE-15:002.04).

O colchão deverá ser revestido com material têxtil limpo e sem rasgos, conforme tabela 1 da Norma anteriormente citada.

O fechamento do colchão pode ser feito com material têxtil tipo viés. O revestimento será feito com matelassê (acolchado), costurado ou soldado em material têxtil sobre lâmina de espuma 100% poliuretano. Deverá possuir 51% de viscose e 49% de poliéster. O revestimento plástico impermeável, que permita lavagem e secagem rápida, deverá ser utilizado em uma das faces.

OBS: Os materiais constituintes deverão possuir proteção dupla: ANTIÁCARO e ANTIALÉRGICA.

Embalagem: O colchão deverá ser embalado em plástico transparente de forma a impedir a entrada de poeira e insetos.



2.3– Colchonete para Trocador da Creche (Creches I e II)

Serão fornecidos colchonete para trocador, nas medidas de 100 cm de comprimento x 60 cm de largura e 3 cm de espessura, com revestimento externo resistente em couro EVA na cor azul real, que permita lavagem e secagem rápida, deverá ser utilizado nas duas faces.

A camada interna deve ser feita com lâmina de fibra de poliéster.

OBS: Os materiais constituintes deverão possuir proteção dupla: ANTIÁCARO e ANTIALÉRGICA

Embalagem: O colchão deverá ser embalado em plástico transparente de forma a impedir a entrada de poeira e inseto



2.4 – Colchonete para Repouso (Creches I, II, III e Pré escola)

Serão fornecidos colchonete para salas de repouso, nas medidas de 185 cm de comprimento x 65 cm de largura e 5 cm de espessura, com revestimento externo resistente em Kourino na cor azul real, que permita lavagem e secagem rápida, deverá ser utilizado nas duas faces.

A estrutura interna deve ser feita com lâmina de espuma selada D33.

OBS: Os materiais constituintes deverão possuir proteção dupla: ANTIÁCARO e ANTIALÉRGICA



2.5– Placas de Tatame em EVA (Creches I, II e III)

Serão fornecidas placas para tatame em EVA (etil vinil acetato) de encaixe nas medidas de 100cm x100cm x 20mm, multicolorido, antiderrapante, com película texturizada e siliconada e bordas de acabamento.

Deverá proporcionar encaixe perfeito e retornar ao formato original após impacto.

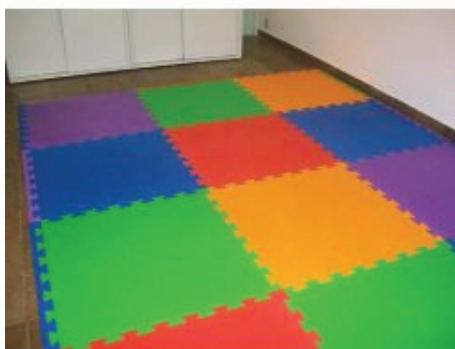
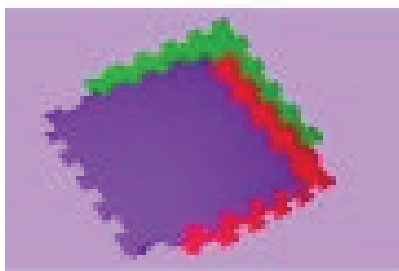

RECOMENDAÇÕES:

Todas as unidades deverão receber o Selo Identificador de Controle de Qualidade do fabricante e a garantia contra defeitos de fabricação de dois anos.

Serão rejeitados, lotes que apresentarem desconformidades ou defeitos de fabricação.

Poderão ser aprovadas variações nas especificações, para adequação aos padrões de cada fabricante, desde que configure melhoria de qualidade em relação às especificações originais.

Deverão ser apresentados documentos técnicos, referentes aos tecidos e as espumas, comprovando as características solicitadas, assinados por responsáveis técnicos habilitados, em papel timbrado, emitido pelo fabricante ou por laboratório especializado, acompanhado de amostra de espuma identificada. Serão aceitos laudos provenientes de laboratórios credenciados pelo Inmetro, visto que se trata de produto de certificação compulsória.

3 – HIGIENE E ALIMENTAÇÃO - BEBÊS

3.1 Banheiras (Creche I)

Serão fornecidos conjuntos para banho para bebê de plástico tipo PVC, resistente na cor gelo, de fácil limpeza, sem reentrâncias que possam acumular sujeira. Deverá possuir mangueira em plástico para escoamento da água, com pino plástico de finalização.

O conjunto deve conter:

- Banheira
- Saboneteira

A capacidade máxima para o suporte deve ser de 30 kg, considerando-se a criança com 10 kg e o restante de água.

Comprimento: 80 cm

Largura: 56 cm



3.2 – Cadeira de alimentação (Creches II e III)

Serão fornecidas cadeiras para alimentação com bandejas removíveis com garras laterais facilmente acionáveis. Deverá possuir pedanas (apoio para os pés da criança) em plástico, encosto e assento em tecido plástico laminado colorido e acolchoado de fácil limpeza.

Estrutura tubular em ferro de 3/4 pintado com pintura eletrostática na cor branca, projetada para manter a estabilidade e travas em arco para maior sustentação. Cinto de segurança de cinco pontos em nylon lavável.

Altura final do produto: 105 cm

Comprimento: 56 cm

Largura: 68 cm



RECOMENDAÇÕES:

Todas as unidades deverão receber o Selo Identificador de Controle de Qualidade do fabricante e a garantia contra defeitos de fabricação de dois anos.

Serão rejeitados, lotes que apresentarem desconformidades ou defeitos de fabricação.

Poderão ser aprovadas variações nas especificações, para adequação aos padrões de cada fabricante, desde que configure melhoria de qualidade em relação às especificações originais.

3.3 – Poltrona de amamentação (Creche I)

Serão fornecidas poltronas em corino branco com estrutura em madeira de pinus e eucalipto de reflorestamento com imunização contra mofo, cupim e microorganismos. A sustentação do assento e encosto com cintas elásticas de alta resistência. O travamento de ESTRUTURA com grampos fixados com grameadores pneumáticos.

Terão sistema de balanço em madeira com molas fixadas com parafusos

Altura: 100 cm.

Largura: 74 cm.

Profundidade: 80cm.

Altura do assento: 42 cm.

Espaço livre do assento: 47cm de largura por 47cm profundidade.

Altura do braço ref. assento: 22 cm.

Espaço livre do encosto: 47cm de largura por 60cm Altura.

ACABAMENTO INFERIOR:

- Tela de Ráfia.

ESPUMAS:

- Espuma de poliuretano.

- Assento: Densidade D-23

- Braço: Densidade D-20

- Encostos: Densidade D-20



4.0 – SALAS DE ATIVIDADES ESCOLARES

4.1 – Mesas para crianças de 2 a 4 anos (Creches II e III)

Serão fornecidas mesas confeccionadas em tubo industrial de 1 1/4" com soldagem eletrônica MIG, pintura eletrostática com tratamento anti-ferruginoso na cor branca, Tampo em MDF 18mm revestido em laminado melamínico amarelo gema (referencia L 189), com bordas coladas em PVC na cor branca.

Medidas:

Altura da mesa: 54 cm

Tampo da mesa quadrada para 04 lugares: 70 cm x 70 cm

4.2 – Cadeiras para crianças de 2 a 4 anos (Creches II e III)

O assento e encosto das cadeiras serão revestidos de laminado melamínico amarelo gema (referencia L 189) e fixados através de rebites POP. A estrutura será em tubo de 3/4" com soldagem eletrônica, pintura eletrostática na cor branca.

As cadeiras possuem sapatas em polipropileno copolímero, injetados, na mesma cor e tonalidade da tinta de acabamento, fixadas à estrutura através de encaixe.

"Parafusos de fixação do tampo, auto-atarrachantes de 3/16" x 3/4", zincados.

Altura do assento da cadeira ao chão: 29 cm

Altura total: 59 cm

Assento da cadeira: 24 cm x 24 cm

Encosto da cadeira: 24 cm x 16 cm

RECOMENDAÇÕES:

Para fabricação é indispensável seguir projeto executivo, detalhamentos e especificações técnicas.

Todas as partes metálicas devem ser unidas entre si por meio de solda, configurando uma estrutura única, devendo receber tratamento antiferruginoso.

Eliminar rebarbas, repingos de solda, esmerilhar juntas e arredondar cantos agudos.

Todas as unidades deverão receber o Selo Identificador de Controle de Qualidade do fabricante e a garantia contra defeitos de fabricação de dois anos.

Serão rejeitados, lotes que apresentarem desconformidades ou defeitos de fabricação.

Poderão ser aprovadas variações nas especificações, para adequação aos padrões de cada fabricante, desde que configure melhoria de qualidade em relação às especificações originais.



4.3 – Mesas para crianças de 4 e 6 anos (Espaço multiuso)

Serão fornecidas mesas confeccionadas em tubo industrial de 1 1/4”, com soldagem eletrônica MIG, pintura eletrostática com tratamento anti-ferruginoso na cor branca, Tampo em MDF revestido em laminado melamínico verde citrino (referencia L111), encabeçado com fitas de bordo de poliestireno de 1,5mm de espessura na cor preta colado com adesivo “ Hot Melting”

Medidas:

Altura da mesa: 60 cm

Tampo da mesa quadrada para 04 lugares: 80cm x 80 cm

4.4 – Cadeiras para crianças de 4 e 6 anos (Espaço multiuso)

O assento e encosto das cadeiras serão revestidos de laminado melamínico verde citrino (referencia L111) e fixados através de rebites POP. A estrutura será em tubo de 3/4 com soldagem eletrônica, pintura eletrostática na cor branca.

As cadeiras possuem sapatas em polipropileno copolímero, injetados, na mesma cor e tonalidade da tinta de acabamento, fixadas à estrutura através de encaixe.

“Parafusos de fixação do tampo, auto-atarrachantes de 3/16” x 3/4”, zincados.

Medidas:

Altura do assento da cadeira ao chão: 37,5cm

Altura total: 67,5cm
Assento da cadeira: 29 cm x 27 cm
Encosto da cadeira: 29 cm x 17 cm

RECOMENDAÇÕES:

Para fabricação é indispensável seguir projeto executivo, detalhamentos e especificações técnicas.

Todas as partes metálicas devem ser unidas entre si por meio de solda, configurando uma estrutura única, devendo receber tratamento antiferruginoso.

Eliminar rebarbas, respingos de solda, esmerilhar junta e arredondar cantos agudos.

Todas as unidades deverão receber o Selo Identificador de Controle de Qualidade do fabricante e a garantia contra defeitos de fabricação de dois anos.

Serão rejeitados, lotes que apresentarem desconformidades ou defeitos de fabricação.

Poderão ser aprovadas variações nas especificações, para adequação aos padrões de cada fabricante, desde que configure melhoria de qualidade em relação às especificações originais.



4.5 – Cadeiras para crianças de 5 e 6 anos – (Sala de informática)

Serão fornecidas poltronas giratórias sem braços, espaldar médio, assento e encosto em compensado multilaminado anatômico, espuma de poliuretano injetada em densidade de 40 a 50kg/m³, com apoio dorso lombar, com capa de polipropileno anti-alérgico em alta resistência a propagação de rasgos além de baixa deformação. Solidez à luz classe 5, pilling padrão 5, peso 280/290g/m, mecanismo relax com bloqueio e regulagem permanente-gás, base em aço com 5 hastes, pintura em epóxi pó na cor preta, encosto em 7 posições na altura, rodízio duplos em nylon, revestimento em tecido azul, fogo retardante.

Altura e profundidade do encosto por manipulo ou alavanca. Regulagem de altura a gás, estrela em aço com capa plástica, nylon, alumínio ou cromada. Acabamento das capas de proteção e estrutura na cor preta.

Core: Azul

Revestimento: tecido

OBS: as cadeiras devem ter a certificação da ABNT 13.962 e ter garantia de 5(cinco)anos.

Medidas:

Altura do assento da cadeira ao chão: 37,5cm

Altura total: 67,5cm

Assento da cadeira: 29 cm x 27 cm

Encosto da cadeira: 29 cm x 17 cm

RECOMENDAÇÕES:

Para fabricação é indispensável seguir projeto executivo, detalhamentos e especificações técnicas.

Todas as partes metálicas devem ser unidas entre si por meio de solda, configurando uma estrutura única, devendo receber tratamento antiferruginoso.

Eliminar rebarbas, respingos de solda, esmerilhar juntas e arredondar cantos agudos.

Todas as unidades deverão receber o Selo Identificador de Controle de Qualidade do fabricante e a garantia contra defeitos de fabricação de dois anos.

Serão rejeitados, lotes que apresentarem desconformidades ou defeitos de fabricação.

Poderão ser aprovadas variações nas especificações, para adequação aos padrões de cada fabricante, desde que configure melhoria de qualidade em relação às especificações originais.



4.6 – Mesas individuais para crianças de 5 e 6 anos (Pré escola)

Serão fornecidas mesas confeccionadas em tubo industrial de 1 1/4”, com soldagem eletrônica MIG, pintura eletrostática com tratamento anti-ferruginoso na cor branca, Tampo em MDF revestido em laminado melamínico de várias cores (amarelo, azul e vermelho), encabeçado com fitas de bordo de poliestireno de 1,5mm de espessura na cor preta colado com adesivo “ Hot Melting”

Medidas:

Altura da mesa: 60 cm

Tampo da mesa trapezoidal para 01 lugar: base maior - 60cm x base menor - 40 cm x largura – 40cm

4.7 –Cadeiras para crianças de 5 e 6 anos (Pré escola)

O assento e encosto das cadeiras serão revestidos de laminado melamínico de várias cores (amarelo, azul e vermelho) e fixados através de rebites POP. A estrutura será em tubo de 3/4” com soldagem eletrônica, pintura eletrostática na cor branca.

As cadeiras possuem sapatas em polipropileno copolímero, injetados, na mesma cor e tonalidade da tinta de acabamento, fixadas à estrutura através de encaixe.

“Parafusos de fixação do tampo, auto-atarrachantes de 3/16” x 3/4”, zincados.

Medidas:

Altura do assento da cadeira ao chão: 37,5cm

Altura total: 67,5cm

Assento da cadeira: 29 cm x 27 cm

Encosto da cadeira: 29 cm x 17 cm

RECOMENDAÇÕES:

Para fabricação é indispensável seguir projeto executivo, detalhamentos e especificações técnicas.

Todas as partes metálicas devem ser unidas entre si por meio de solda, configurando uma estrutura única, devendo receber tratamento antiferruginoso.

Eliminar rebarbas, respingos de solda, esmerilhar junta e arredondar cantos agudos.

Todas as unidades deverão receber o Selo Identificador de Controle de Qualidade do fabricante e a garantia contra defeitos de fabricação de dois anos.

Serão rejeitados, lotes que apresentarem desconformidades ou defeitos de fabricação.

Poderão ser aprovadas variações nas especificações, para adequação aos padrões de cada fabricante, desde que configure melhoria de qualidade em relação às especificações originais.



5.0 – ADMINISTRAÇÃO

5.1 – Cadeiras com altura regulável. (Diretoria e secretaria)

Serão fornecidas cadeiras giratórias com braços, espaldar médio, assento e encosto em compensado multilaminado anatômico, espuma de poliuretano injetada em densidade de 40 a 50kg/m³, com apoio dorso lombar, com capa de polipropileno anti-alérgico em alta resistência a propagação de rasgos além de baixa deformação. Solidez à luz classe 5, pilling padrão 5, peso 280/290g/m, mecanismo relax com bloqueio e regulagem permanente-gás, base em aço com 5 hastes, pintura em epóxi pó na cor preta, encosto em 7 posições na altura, rodízio duplos em nylon, revestimento em tecido azul, fogo retardante. Braços reguláveis com alma de aço e apoia braços em poliuretano com regulagem em cinco posições. Medidas 580 mm de largura x 580 mm de profundidade x 900/1000 mm de altura. OBS: as poltronas devem ter a certificação da ABNT 13.962 e ter garantia de 5(cinco)anos.



5.2 – Cadeiras para reuniões

Serão fornecidas Poltronas fixas com braços, espaldar médio, assento e encosto em compensado multilaminado anatômico, espuma de poliuretano injetada em densidade de 40 a 50kg/m³, com apoio dorso lombar, com capa de polipropileno anti-alérgico em alta resistência a propagação de rasgos além de baixa deformação. Solidez à luz classe 5, pilling padrão 5, peso 280/290g/m, base em aço, pintura em epóxi pó na cor preta, encosto fixo, revestimento em tecido fogo retardante, na cor azul. Braços fixos e apoia braços em poliuretano.

Medidas 580 mm de largura x 580 mm de profundidade x 900/1000 mm de altura.
OBS: as poltronas devem ter a certificação da ABNT 13.962 e ter garantia de 5(cinco)anos.



5.3 – Armários Altos em Aço

Fornecimento e montagem de armários Altos em Aço, dim 198x090x040cm, todo em chapa 24, com 02 portas de abrir com reforços internos tipo ômega e puxadores estampados nas portas no sentido vertical, com acabamento em PVC, contendo 04 prateleiras, sendo 01 fixa e 03 com regulagem de altura do tipo cremalheira, com fechadura cilíndrica e pintura eletrostática a pó.



5.4 – Arquivos de Aço

Serão fornecidos arquivos deslizantes em aço chapa 26 (espessura 0,46mm) na cor platina, com quatro gavetas e travamento único, fechamento através de tambor cilíndrico, com gavetas corrediças reguláveis distanciadas a cada 400mm. O Sistema de deslizamento das gavetas será através de rolamento metálico em trilhos telescópicos de aço zincado. Os puxadores embutidos e as dimensões do porta etiquetas também embutido é de 75 x 40mm.

Deverão ser tratados contra oxidação com fosfato de zinco e pintados com tinta especial com secagem em estufa;

Após o processo acima descrito o produto deve seguir para uma estufa de alta temperatura para receber a pintura pelo processo eletrostático de pintura a pó, consolidando a superfície do produto com 50 micra de espessura de tinta, no mínimo.

Rodapés em chapa de aço pintada na mesma cor platina com sapatas niveladoras.

Capacidade: 35kg por gaveta

RECOMENDAÇÕES:

Para fabricação é indispensável seguir projeto executivo, detalhamentos e especificações técnicas.

Todas as partes metálicas devem ser unidas entre si por meio de solda, configurando uma estrutura única, devendo receber tratamento antiferruginoso.

Eliminar rebarbas, repingos de solda, esmerilhar juntas e arredondar cantos agudos.

Todas as unidades deverão receber o Selo Identificador de Controle de Qualidade do fabricante e a garantia contra defeitos de fabricação de dois anos.

Serão rejeitados, lotes que apresentarem desconformidades ou defeitos de fabricação.

Poderão ser aprovadas variações nas especificações, para adequação aos padrões de cada fabricante, desde que configure melhoria de qualidade em relação às especificações originais.

Alt.: 1050 / Larg.: 470 / Prof.: 710 mm



5.5 – Armários roupeiro

Serão fornecidos roupeiros em aço na cor cristal, confeccionados em chapa de aço “22” (0,75mm).

Os roupeiros em aço serão constituídos por 12 e 16 portas; As portas devem possuir venezianas para arejamento e possuir pitão para cadeado;

Não serão aceitas ondulações, ressaltos, rebarbas ou imperfeições no acabamento dos roupeiros;

Deverão ser tratados contra oxidação com fosfato de zinco e pintados com tinta especial na cor platina com secagem em estufa;

Após o processo acima descrito o produto deve seguir para uma estufa de alta temperatura para receber a pintura pelo processo eletrostático de pintura a pó, consolidando a superfície do produto com 50 micra de espessura de tinta, no mínimo.

Possuir dobradiças internas para evitar arrombamentos com abertura de 135°, pés removíveis com sapatas plásticas niveladoras Ø3/8”.

Dimensões:

Altura: 1945 mm

Largura: 1230 mm

Profundidade: 400 mm

RECOMENDAÇÕES:

Para fabricação é indispensável seguir projeto executivo, detalhamentos e especificações técnicas.

Todas as partes metálicas devem ser unidas entre si por meio de solda, configurando uma estrutura única, devendo receber tratamento antiferruginoso.

Eliminar rebarbas, repingos de solda, esmerilhar juntas e arredondar cantos agudos.

Todas as unidades deverão receber o Selo Identificador de Controle de Qualidade do fabricante e a garantia contra defeitos de fabricação de dois anos.

Serão rejeitados, lotes que apresentarem desconformidades ou defeitos de fabricação.

Poderão ser aprovadas variações nas especificações, para adequação aos padrões de cada fabricante, desde que configure melhoria de qualidade em relação às especificações originais.



5.6 – Mesa de reunião

Serão fornecidas mesas de reunião oval, medindo 2000x1000x750mm, com tampo em melamina na cor platina, com 25mm de espessura, bordas arredondadas em perfil de PVC preto, 180º, sobre estrutura metálica tubular composta por travessas passa-cabos, com garras nas extremidades e furos para a passagem de cabos, em chapa de aço, e laterais com colunas duplas e apoio, tipo “mão francesa”, em tubos de aço redondos, com pés

horizontais em tubo de aço oblongo com ponteiros em poliestireno injetado na cor preta e sapatas niveladoras.

Bandeira central em melamina platina com altura final de 50cm, com bordas arredondadas em perfil de PVC 180º, na curva, e acabamento em fita de PVC, nos demais lados, na cor preta

Estrutura em aço na cor preta, com tratamento anti-ferrugem de decapagem e fosfatização, seguido pelo processo de pintura eletrostática com tinta híbrida de epóxi com poliéster em pó, com secagem em estufa.



RECOMENDAÇÕES:

Para fabricação é indispensável seguir projeto executivo, detalhamentos e especificações técnicas.

Todas as partes metálicas devem ser unidas entre si por meio de solda, configurando uma estrutura única, devendo receber tratamento antiferruginoso.

Eliminar rebarbas, repingos de solda, esmerilhar juntas e arredondar cantos agudos.

Todas as unidades deverão receber o Selo Identificador de Controle de Qualidade do fabricante e a garantia contra defeitos de fabricação de dois anos.

Serão rejeitados, lotes que apresentarem desconformidades ou defeitos de fabricação.

Poderão ser aprovadas variações nas especificações, para adequação aos padrões de cada fabricante, desde que configure melhoria de qualidade em relação às especificações originais.

5.7 – Mesa de Trabalho

Serão fornecidas mesas para professores, medindo 1200x600x750mm em tampo único, em melamina, com 25mm de espessura, com bordas arredondadas em perfil de PVC, e acabamento em fita de PVC, sobre estrutura metálica tubular tripé composta por travessas passa-cabos, com garras nas extremidades e furos para a

passagem de cabos, em chapa de aço, e laterais com coluna e apoio, tipo “mão francesa”, em tubos de aço redondos.

Estrutura em aço, com tratamento anti-ferrugem de decapagem e fosfatização, seguido pelo processo de pintura eletrostática com tinta híbrida de epóxi com poliéster em pó, com secagem em estufa.

Deverão possuir duas gavetas com rodízios em metal, e travamento lateral para segredo.

Bandeira frontal em melamina com altura final de 50cm, com bordas arredondadas em perfil de PVC, e acabamento em fita de PVC,.



RECOMENDAÇÕES:

Para fabricação é indispensável seguir projeto executivo, detalhamentos e especificações técnicas.

Todas as partes metálicas devem ser unidas entre si por meio de solda, configurando uma estrutura única, devendo receber tratamento antiferruginoso.

Eliminar rebarbas, respingos de solda, esmerilhar juntas e arredondar cantos agudos.

Todas as unidades deverão receber o Selo Identificador de Controle de Qualidade do fabricante e a garantia contra defeitos de fabricação de dois anos.

Serão rejeitados, lotes que apresentarem desconformidades ou defeitos de fabricação.

Poderão ser aprovadas variações nas especificações, para adequação aos padrões de cada fabricante, desde que configure melhoria de qualidade em relação às especificações originais.

5.8 – Armários para Primeiros Socorros

Serão fornecidos armários suspensos, com duas portas para guarda de medicamentos com armação em cantoneira 3/4 x 1/8, pintura epóxi na cor branca. Não serão aceitas ondulações, ressaltos, rebarbas ou imperfeições no acabamento;

Deverão ser tratados contra oxidação com fosfato de zinco e pintados com tinta especial com secagem em estufa. Internamente serão acopladas 02 prateleiras em vidro 4mm, transparente. As portas devem possuir pitão para cadeado;

Dimensões:

Altura:1,50m

Largura:0,80m

Profundidade: 0,35m



5.9 – Sofá em material lavável de dois lugares.

REVESTIMENTO SUPERIOR

- Laminado de PVC com reforço em manta (Korino) CV 20

ACABAMENTO INFERIOR

- Tela de Ráfia
- Pés em alumínio revestido.

ESTRUTURA:

- Madeira de pinus e eucalipto proveniente de reflorestamento com imunização contra mofo, cupim e microorganismos.
- Sustentação do assento e encosto com cintas Elásticas de alta resistência.
- Travamento da estrutura com grampos fixados com grampeadores pneumáticos.

ESPUMAS:

- Espuma de poliuretano.
- Assento: Densidade D-23
- Braça: Densidade D-20
- Encostos: Densidade D-20

Dimensões do estofado(A x L x P):
0,75 x 0,73 x 1,25 m



6.0 – COZINHA

6.1 -Mesa de refeição para adultos.

Será fornecida uma mesa circular em revestimento melaminico texturizado, tampo em 28mm com bordas arredondadas em perfil de PVC 180º, e acabamento em fita de PVC. Estrutura em aço com tratamento anti ferrugem e pintura epóxi. O tampo possui diâmetro de 1m e altura de 71cm.



6.2 – Cadeiras para refeição adultos.

Cadeira fixa empilhável, injetada em poliuretano para uso adulto. Estrutura fixa, quatro pés em tubo de aço oval 16x30, com sapatas deslizantes em nylon. Acabamento da estrutura com tratamento de fosfatização e pintura eletrostática

Empilhamento máximo recomendado: seis unidades.

Cores: Diversas.

Revestimento: Polipropileno



7.0 – Brinquedos - Área de lazer externa

7.1- Balanço 4 lugares

Balanço em ferro com quatro lugares, pintura esmalte sintético e tratamento anti corrosivo .

Faixa etária: 3 a 12 anos

Medidas:

Altura.:1,90m

Largura:1,50m

Compr.: 4,00m



7.2- Túnel Lúdico

Túnel em curva semi-círculos em polietileno rotomoldado com 7 suportes de apoio de cada lado, 4 segmentos curvos com furos para visualização interna e com possibilidade de expansão, 5 conectores, 2 estruturas curvas iguais que funcionam como entrada e saída, com adornos estilizados.

Faixa etária: a partir de 1 ano

Medidas:

Altura.....:1,00m

Largura.....:0,88m

Comprimento:2,23m



7.3 - Gira gira - Carrossel

Gira gira - Carrossel em polietileno para até 4 crianças.

Faixa etária: a partir de 2 anos

Medidas:

Altura..... : 0,70m

Largura..... : 0,91m

Comprimento... : 0,91m



7.4 - Casa de bonecas

Casa de bonecas em Polietileno:

- Portas, telha e janelas de plástico. Casinha com textura simulando alvenaria e esquadrias, que lembra um chalé.
- Uso para crianças acima de 2 anos.

Medidas:

Altura.....: 128 cm

Largura.....: 123 cm

Comprimento.....: 122 cm



7.5- Escorregador em Polietileno

Escorregador em polietileno rotomoldado com 4 degraus antiderrapantes. Base larga para maior segurança. Sistema de encaixe para caixa de areia

Faixa etária: 2 a 10 anos

Medidas:

Altura : 1,29m

Largura : 0,82m

Comprimento .. : 1,78m



7.6- Gangorra em Polietileno de 3 lugares

Gangorra em forma de dinossauro. Indicado para 1,2 até 3 anos brincarem juntas.

Material: Polietileno Rotomoldado

Faixa etária: a partir de 4 anos

Medidas:

Altura.....:0,59m

Largura.....:0,41m

Comprimento.:1,54m



Kit Equipamentos

OBS: As figuras expostas são meramente ilustrativas

1 – CONJUNTO PARA COZINHA:

1.1 – Freezer 420L horizontal – linha branca

Capacidade de Armazenamento:

- Garrafa 290ml: 526
- Garrafa 600ml: 306
- Pet 600ml: 306
- Pet 1 litro: 194
- Pet 1,5 litro: 132
- Pet 2 litros: 108
- Lata 350ml: 776
- Capacidade bruta: 419 litros
- Capacidade líquida: 419 litros

Faixa de operação (Dupla Ação):

- Função Refrigerada: 2°C a 8°C
- Função Freezer: -18°C a -22°C

- Dimensões aprox. do produto (externa): 94,4x133,1x69 cm (AxLxP)
- Dimensões aprox. do produto (interna): 71,5x122,2x51,5 cm (AxLxP)
- Peso aprox. do produto: 69kg



1.2 – Geladeira de uso doméstico frostfree 410L – linha branca

- Capacidade Total de Armazenamento: 410 L
- Capacidade Líq. Congelador: 100L
- Capacidade Líq. Refrigerador: 310 L
- Capacidade Total Bruta: 400 L
- Capacidade Bruta Congelador: 100 L
- Capacidade Bruta Refrigerador: 300 L

- Tensão: 110V ou 220V
- Freqüência: 60 Hz
- Consumo: 58,1 KWh/mês (110V)
- Consumo: 58,1 KWh/mês (220V)
- Cor: branco

- Dimensões aproximadas: 186,5x70,2x73,3cm (AxLxP)
- Peso aproximado: 84,5Kg



1.3 – Geladeira de uso doméstico frostfree 250L – linha branca

- Capacidade Total de Armazenamento: 250 l
- Capacidade Líq. Congelador: 30 l
- Capacidade Líq. Refrigerador: 220 l
- Capacidade Total Bruta: 250 l
- Capacidade Bruta Congelador: 31 l
- Capacidade Bruta Refrigerador: 220l
- Freqüência: 60Hz
- Consumo: 22,8 KWh/mês (110V)
- Consumo: 22,8 KWh/mês (220V)
- Cor: branco



1.4 – Fogão industrial 06 bocas queimadores duplos com forno de câmara e banho maria acoplados

O tamanho das bocas será de 30x30cm, 6 bocas e 3 queimadores simples sendo 3 queimadores duplos c/ chapa ou banho maria e c/ 2 fornos, Medida total 52x090x080



1.5 – Fogão de 04 bocas de uso doméstico – linha branca

Volume do forno: 62,3 litros

Classificação Energética Mesa/forno: A/B

Mesa

- Queimador normal (1,7 kW): 3

- Queimador família (2 kW): 1

Forno

- Queimador do forno 2,4

- Dimensões aproximadas: 87x51x63cm (AxLxP)
- Peso aproximado: 28,4Kg



1.6 – Microondas 27L – linha branca

Display Digital

- Potência de Saída: 1500 W
- Cores: branco
- Capacidade: 27 litros
- Dimensões aproximadas: 51x31x39cm (AxLxP)
- Peso aproximado: 15,3Kg



1.7 – Esterilizador para 6 mamadeiras para microondas

Elimina todas as bactérias nocivas ao bebê. Esteriliza em apenas 7 minutos até 6 mamadeiras.

Dimensões: Altura: 18.0 cm | Largura: 20.0 cm

Peso do produto: 0.51 kg

Idade recomendada: de 0 meses a 2 anos



1.8 – Liquidificador industrial capacidade de 8L

Utilidade: Triturar produtos diversos com adição de líquido.

Altura (mm): 750

Frente (mm): 260

Fundo (mm): 220

Peso (Kg): 10,3

Motor (cv): ½

Capacidade (l): 8

Voltagem (v): 110/220

Consumo (kw/h): 0,75



1.9 – Liquidificador de uso doméstico com 2 velocidades

Liquidificador com 2 Velocidades com Função Pulsar / Capacidade para Triturar Gelo



1.10 – Espremedor de frutas semi industrial de inox potencia 1/3HP

Características:

- Bica e tampa em alumínio.
- Design industrial.
- Potência: 1/3 HP.
- Velocidade: 1.750 RPM.

Voltagem: bivolt

Dimensões aproximadas: 7,5x34,8x7,5cm (AxLxP)

Peso aproximado: 4,4kg



1.11 – Balança de prato com capacidade para 15 kg

Modelo: Digital com Bateria e memorização e subtração automática da tara

Capacidade: 15 kg

Dimensões mínimas do prato: 383 x 248 mm

Dimensões finais: 105 x 305 x 280 mm

Alimentação: 110 - 220 Vca com variação máxima de -15% a +10% - 50/60 hz

Bateria recarregável, que avisa quando a carga está se esgotando, autonomia para 80 horas, e recarregador de bateria com seletor de voltagem 110/220V.

Visor de cristal líquido garantindo perfeita visualização mesmo em ambientes de iluminação intensa; Prato retangular com borda, em material plástico, que amplia a área de pesagem e garante total segurança na operação com mercadorias a granel.



1.12 - Batedeira

Características do produto

- Potência : 300 W
- Consumo : 0.002 KWh por hora
- Velocidades : 5 e Turbo
- Tigela com capacidade para: 3,5 l e giro automático
- Batedores para massas leves e pesadas, ejetor de batedores
- Usada manualmente: pode ser usada manualmente, sem ter de parar o processo.
- Prendedor de fio



1.13 - Multiprocessador

- Capacidade (em litros): 1000 ml
- Conteúdo da Embalagem: 1 Base(motor); 4 Copos de 450ml; 4 Anéis coloridos para personalizar os copos; 4 Tampas para armazenar; 1 Copo 200ml; 2 Tampas para polvilhar; 1 Lâmina plana; 1 Lâmina dupla; 1 Jarra (1litro); 1 Filtro; 1 Pilão; 1 Tampa; 1 Sobretampa.
- Cor: Preto / Prata
- Dimensões aproximadas do produto (cm) - AxLxP: 24x27x29cm
- Funções: corta, mói, tritura, mistura, além de preparar sucos, vitaminas, purês e omeletes.
- Garantia do Fornecedor: 3 meses
- Material lâmina: inox
- Peso líq. aproximado do produto (kg): 3,09 kg
- Potência (W): 260 Watts (110V); 230 Watts(220V)
- Velocidades: 1 Velocidade



1.14 -Centrifuga de frutas de 800W

Especificações técnicas/ Potência :	800 W
Especificações técnicas/ Coletor de polpa :	2 l
Especificações técnicas/ Freqüência :	50/60 Hz
Especificações técnicas/ Comprimento do cabo :	1,2 m/ 1,2 m
Especificações do design/ Suporte e grampos :	Alumínio escovado

Especificações do design/ Tubo para polpa :	Aço inoxidável
Especificações do design/ Cores disponíveis :	Alumínio escovado/ Alumínio escovado
Acessórios/ Jarra de suco :	1.500 ml
Potência do Juicer:	800W
Volume:	0.0380 m ³
Cor:	ALUMINIO
Tensão:	110V



1.15 - Cafeteira – 20 cafés

- Tipo de cafeteira: Elétrica
- Capacidade (quantas xícaras prepara): 1,7L - 20 cafezinhos de 80ml
- Potência (W): 1000 W
- Voltagem: 110V, 220V
- Dimensões aproximadas do produto (cm) - AxLxP: 22x18x38cm
- Peso líq. aproximado do produto (kg): 1,8Kg



1.16 - Purificador de água refrigerado

- Bandeja coletora removível
- Capacidade (em litros): 3 L
- Composição/Material: Poliestireno de Alto Impacto
- Cor: Branca
- Dimensões aproximadas do produto (cm) - AxLxP: 5,5Kg
- Funções: Tripla Filtragem
- Garantia do Fornecedor: 12 meses
- Modo de filtragem: 3 estágios de filtragem: filtragem mecânica através de elemento de Polipropileno Melt Blow*; filtragem por absorção através de Carvão Ativado com Prata Coloidal e Filtragem Mecânica com elemento de Polipropileno Melt Blow com poros de 5 µm para realizar a filtragem final da água.
- Opções de temperatura: Água gelada e natural
- Peso líq. aproximado do produto (kg): 6 Kg
- Potência (W): 85 W
- Referência do Modelo: FKPAE

- Torneiras: 1 torneira de Água Natural e 1 torneira de Água Gelada
- Voltagem: Bivolt



1.17 – Coifa industrial de exaustão

- Sistema eletrostático, com eliminador de fumaça e odor através da ozonização do ar;
- Não utiliza a saída externa, nem carvão ativado;
- Largura da coifa 900X600mm
- Consumo de energia de 75 Watts
- Baixo nível de ruído de 69 Db;
- Vazão de 550m³/h;
- Tomada de três pinos de acordo com norma técnica da ABNT.

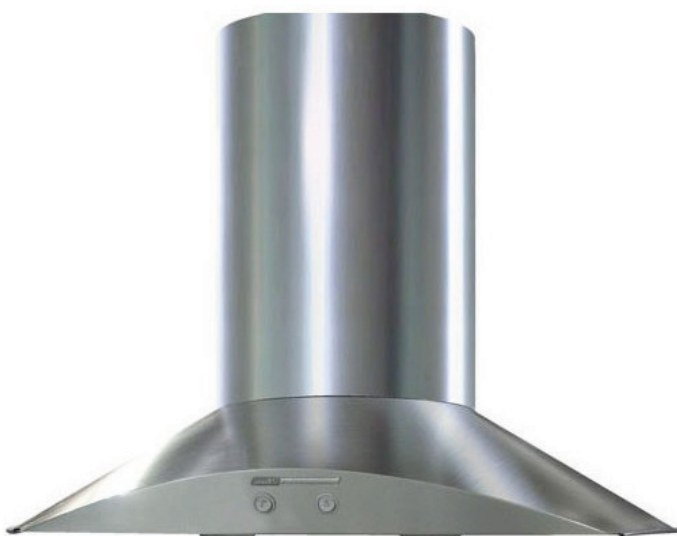

2– CONJUNTO PARA LAVANDERIA:

2.1– Máquina de lavar roupa capacidade de 8kg – Linha branca

- Capacidade de roupa seca: 8Kg
- Consumo de energia: 0.24 kWh (110V) / 0.25 kWh (220V)
- Consumo de energia mensal: 8.16 kWh/mês (110V) / 7.83 kWh/mês (220V)
- Cor: branca
- Potência: 550.0 W (110/220V)
- Rotação do Motor - Centrifugação: 750 rpm
- Dimensões aproximadas: 103,5x62x67cm (AxLxP)
- Peso aproximado: 40,5Kg



2.2– Ferro elétrico a seco (voltagem local)

- Potência: 1000 W
- Consumo: 1,0 kWh
- Cor: branco
- Voltagem: 110V ou 220V (não é bivolt)

DIMENSÕES E PESO

- Dimensões aproximadas: 25x10,5x12cm (AxLxP)
- Peso aproximado: 750g



2.3 – Secadora de Roupas

- Duto de exaustão
- Sistema anti-rugas
- Secagem por tombamento auto-reversível
- Seletor de temperatura de secagem
- Seca 10Kg de roupas centrifugadas
- Consumo de energia: 0,2 kWh
- Voltagem: 110V ou 220V (não é bivolt)
- Cor: branco
- Dimensões aproximadas: 85x60x54cm (AxLxP)
- Peso aproximado: 30Kg



OBS:

- 1- Todos os equipamentos acima relacionados deverão atender a referências de mercado (comercializado em prateleira), utilizando marcas nacionais e focar em produtos que sejam regulados compulsoriamente.
- 2- Todos os equipamentos acima relacionados deverão possuir os selos de eficiência relacionados ao seu desempenho e identificação de certificação compulsória.
- 3- A etiquetagem determina a redução no consumo de energia elétrica em eletrodomésticos.

Os selos a seguir devem estar presentes nos produtos adquiridos:



Energia (Elétrica)		REFRIGERADOR	→ Indica o tipo de equipamento
Fabricante Marca	ABCDEF XYZ(Logotipo)	ABC/Automático IPQR/220	→ Indica o nome do fabricante → Indica a marca comercial ou logomarca
Tipo de degelo Modelo /tensão(V)			→ Indica o modelo/tensão
Mais eficiente		A	→ A letra indica a eficiência energética do equipamento / → Veja a tabela correspondente na coluna ao lado
Menos eficiente			
CONSUMO DE ENERGIA (kWh/mês) <small>(baseado no teste ciclo topol)</small>	XYZ		→ Indica o consumo de energia, em kWh/mês
Volume do compartimento refrigerado (l)	000		
Volume do compartimento do congelador (l)	000		
Temperatura do congelador (°C)	-18		
<small>Regulamento Específico Para Uso da Etiqueta Nacional de Conservação de Energia Linhas de Refrigeração e Aquecimento - RES/1001/RES</small> <small>Instruções de instalação e recomendações de uso, leia o Manual do aparelho.</small>			
PROCEL PROGRAMA NACIONAL DE CONSERVAÇÃO DE ENERGIA ELÉTRICA <small>IMPORTANTE: A REMOÇÃO DESTA ETIQUETA ANTES DA VENDA, ESTA EM DESACORDO COM O CÓDIGO DE DEFESA DO CONSUMIDOR</small>			

3 – CONJUNTO PARA APOIO GERAL:

3.1 – Carros coletores de lixo cap. 120L, com rodinhas e cores diversas



Todos os produtos devem ser fabricados em aço eletro galvanizado; material diferenciado do aço comum, devido um processo de galvanização que permite uma durabilidade e qualidade apuradas na fabricação dos produtos. A pintura final deverá ser a pó eletrostática que garante uma proteção contra ferrugem e corrosão.



- Anti-chamas



-Anti-ferrugem / Anti-corrosão



-Totalmente Recicláveis

3.2 – Conjuntos de lixeira coleta seletiva em fibra de vidro cap.50L



Todos os produtos devem ser fabricados em aço eletrogalvanizado; material diferenciado do aço comum, devido um processo de galvanização que permite uma durabilidade e qualidade apuradas na fabricação dos produtos. A pintura final deverá ser a pó eletrostática que garante uma proteção contra ferrugem e corrosão.



- Anti-chamas



-Anti-ferrugem / Anti-corrosão



-Totalmente Recicláveis

3.3 – Lixeiras 50L com pedal e tampa em plástico rígido

Lixeira 50 litros com pedal, com pedal metálico, fabricada em processo de rotomoldagem sem soldas ou emendas, em polietileno de alta densidade com tratamento em UV. Pedal fabricado em tarugo de ferro maciço galvanizado e chapa xadrez galvanizada. Dobradiça traseira fixada em suporte reforçado e preso à lixeira por 04 parafusos. Chapa da dobradiça arrebitada na tampa.

Medida Externa : 71,0x44,5x37,0
Medida Interna : 60,0x39,0x24,0
Capacidade: 50 litros



3.4 – Bebedouro elétrico individual, com refrigeração, potência 120-145 w, para água gelada

Gabinete em aço carbono pré-tratado contra corrosão e pintura epóxi a pó;
Duas torneiras em latão cromado, uma de jato para boca e a outra para copo ambas com regulagem;
Pia em aço inoxidável polido; Filtro de água com carvão ativado e vela sinterizada;
Reservatório de água em aço inoxidável com serpentina externa; Termostato para ajuste da temperatura de 4° a 15 °C;
Dimensões: Altura:960mm Largura:335mm Profundidade:290mm;

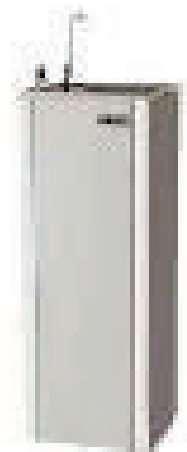

3.5 - Bebedouro elétrico conjugado, potência 120-145 w, para água gelada

Gabinete em aço carbono pré-tratado contra corrosão e pintura epóxi a pó;
Três torneiras em latão cromado, duas de jato para boca e a outra para copo todas com regulagem;
Duas Pias em aço inoxidável polido; Filtro de água com carvão ativado e vela sinterizada; Reservatório de água em aço inoxidável com serpentina externa; Termostato para ajuste da temperatura de 4° a 15°C;
Dimensões: Altura:960mm Largura:660mm Profundidade:290mm;
Altura da parte conjugada: 650mm;



3.6 – Quadro de avisos cortiça com moldura alumínio

Serão fornecidos quadros com moldura em alumínio anodizado natural fosco, frisado, vista de 20x19mm profundidade; fundo do quadro confeccionado em eucatex, 10mm e acabamento em cortiça aglomerada selada.

Dimensões:
Altura 100 cm
Largura 150 cm



3.7 – Quadro mural de feltro

Serão fornecidos quadros com moldura em alumínio anodizado natural fosco, frisado, vista de 20x19mm profundidade; fundo do quadro confeccionado em eucatex, 10mm e acabamento em feltro verde.

Dimensões:
Altura 120 cm
Largura 90 cm



3.8 – Quadro branco 90x120cm

Serão fornecidos quadros brancos tipo lousa magnética, vertical ou horizontal com moldura flip (abertura frontal) em alumínio anodizado natural fosco, frisado, vista de 20x19mm profundidade própria para facilitar trocas do conteúdo interno; fundo do quadro confeccionado em eucatex, 10mm.

Dimensões:
Altura 90 cm
Largura 120



3.9 – Aparelho de Ar Condicionado Split 3000 BTU's

Display digital que indica a temperatura ambiente.
Comando total das operações no controle remoto.
Compressor Rotativo
Filtro Anti-Ácaro, anti-fungo e anti-bactérias.
Vazão de ar 1200m³/h.
Dimensões internas aproximadas do produto (L x A x P): 125 x 33 x 23 cm.
Peso interno aproximado: 18 kg



3.10 – Aparelho de Ar Condicionado Split 18000 BTU's

Display digital que indica a temperatura ambiente.

Comando total das operações no controle remoto.

Consumo aproximado de 1100W com compressor Rotativo

Filtro Anti-Ácaro, anti-fungo e anti-bactérias.

Vazão de ar 800m³/h.

Dimensões internas aproximadas do produto (L x A x P): 125 x 33 x 23 cm.

Peso interno aproximado: 18 kg



3.11 – Aparelho de Ar Condicionado Split 12000 BTU'S

Display digital que indica a temperatura ambiente.

Comando total das operações no controle remoto.

Consumo aproximado de 1100W com compressor Rotativo

Filtro Anti-Ácaro, anti-fungo e anti-bactérias.

Vazão de ar 600m³/h.

Dimensões internas aproximadas do produto (L x A x P): 125 x 33 x 23 cm.
Peso interno aproximado: 18 kg



3.12 – Televisão de LCD 32” com entrada para HDTV



Características:

- Digital Crystal Clear para detalhes profundos e nitidez
- Tela LCD HD com resolução de 1366x768p
- 28,9 bilhões de cores
- Taxa de contraste dinâmico de 26000:1
- Incredible Surround
- Potência de áudio de 2 x 15 W RMS
- Duas entradas HDMI para conexão HD totalmente digital em um único cabo
- EasyLink: controle fácil da TV e dispositivo conectado por HDMI CEC
- Entrada para PC para usar a TV como monitor de computador
- Conversor TV digital interno

Dimensões:

Altura:54,40 Centímetros
Largura:80,90 Centímetros
Profundidade:9,20 Centímetros
Peso:18,00 Kilos

3.13 – DVD

Serão fornecidos DVDs Compatíveis com os seguintes formatos: **MP3; WMA; DivX**; CD de vídeo; JPEG; CD, CD-R, CD RW; SVCD; DVD+R/+RW - DVD-R/-RW
Sistemas de Cor: **NTSC** e, **Progressive Scan**

Funções Zoom, Book Marker Search, Desligamento automático, Trava para crianças, Leitura Rápida, JPEG Slideshow, Close Caption

Conexões: 1 Saída de Vídeo Composto, 1 Saída de Áudio, 1 entrada de microfone frontal; Saída vídeo componente; Saída S-Vídeo; Saída de áudio digital coaxial

Função Karaoke: Com pontuação

Cor: Preto

Voltagem: Bivolt automático

Dimensões (L x A x P) : 36 x 35 x 20 cm

Peso: 1,4 Kg



3.14 – Ventilador de Teto

Serão fornecidos ventiladores para serem acoplados ao teto com 130W de potência, e 3 velocidades.

Características:

Comprimento – 48cm

• Largura – 23,5cm

• Altura – 26cm



3.15 – Aparelho de Som

Será fornecido aparelho de Micro system com karaokê, entrada para USB e para cartão de memória com as seguintes características:

- Entrada USB 1.0/2.0(full speed)
- Entrada para cartão de memória: MMC, SD, MS
- Rádio AM e FM estéreo com sintonia digital
- Compatível com VCD, CD, CD-R, CD-RW
- Reproduz vídeo no formato MPEG4 e CDs musicais em arquivos MP3 e WMA
- Saída S-vídeo, vídeo componente, vídeo composto
- Saída de áudio digital coaxial
- Dolby digital(AC3) e DTS
- Função program, repeat, zoom, play, go to, pause e protetor de tela
- Saída para fones de ouvido
- Potência: 50W



OBSERVAÇÕES GERAIS:

- 1- Todas as fotos apresentadas são meramente ilustrativas.**
- 2- Os equipamentos acima deverão atender a referências de mercado (comercializado em prateleira), utilizando marcas nacionais e focar em produtos que sejam regulados compulsoriamente. Deverão possuir os selos de eficiência relacionados ao seu desempenho e identificação de certificação compulsória**

Os selos a seguir devem estar presentes nos produtos adquiridos:

Energia (Elétrica)	REFRIGERADOR	→ Indica o tipo de equipamento
Fabricante	ABCDEF	→ Indica o nome do fabricante
Marca	XYZ(Logo)	→ Indica a marca comercial ou logomarca
Tipo de degelo	ABC/Automático	→ Indica o modelo/tensão
Modelo /tensão(V)	IPQR/220	
Mais eficiente	A	→ A letra indica a eficiência energética do equipamento / Veja a tabela correspondente na coluna ao lado
Menos eficiente		
CONSUMO DE ENERGIA (kWh/mes)	XY,Z	→ Indica o consumo de energia, em kWh/mês
<small>(baseado no teste clima tropical)</small>		
Volume do compartimento refrigerado (l)	000	
Volume do compartimento do congelador (l)	000	
Temperatura do congelador (°C)	XCCD -18	
<small>Regulamento Específico Para Uso da Etiqueta Nacional de Conservação de Energia Letras de Refrigeradores e Congeladores - RESPRO-01/17 Instruções de instalação e recomendações de uso, leia o Manual do usuário.</small>		
	<small>PROGRAMA NACIONAL DE CONSERVAÇÃO DE ENERGIA ELÉTRICA</small>	
<small>IMPORTANTE: A REMOÇÃO DESTA ETIQUETA ANTES DA VENDA, ESTÁ EM DESACORDO COM O CÓDIGO DE DEFESA DO CONSUMIDOR</small>		



Relação de Lotes para Cotação

1 – Conjunto Mobiliário acabamento em fórmica

1. Conjunto mesas e bancos para refeitório
2. Conjunto de mesas e cadeiras para crianças de 2 a 4 anos
3. Conjunto de mesas e cadeiras para crianças de 4 a 5 anos
4. Cadeiras para informática de 5 e 6 anos
5. Mesa para cozinha
6. Cadeiras para refeição de adultos

2 – Conjunto Mobiliário para Técnicos

1. Cadeiras para professores
2. Cadeiras para reuniões
3. Armários altos
4. Mesa de reuniões
5. Mesa de Trabalho
6. Sofá para recepção

3 – Mobiliário de Aço

1. Arquivos
2. Armários roupeiro
3. Armários de Primeiros Socorros

4 – Conjunto para repouso

- 1. Berço**
- 2. Poltrona para amamentação**

5 – Conjunto para alimentação e higiene

- 1. Banheiras**
- 2. Cadeiras de alimentação**

6 – Conjunto para repouso

- 1. Colchões para berço**
- 2. Colchonete para trocador**
- 3. Colchonete para repouso**
- 4. Placa de tatame**
- 5. Tapete em fios retorcidos**

7 – Conjunto para cozinha/ lavanderia / Conforto

- 1. Freezer 420l horizontal**
- 2. Geladeira frostfree 410l**
- 3. Geladeira frostfree 250l**
- 4. Fogão de 6 bocas com banho Maria**
- 5. Fogão 4 bocas**
- 6. Microondas 27l**
- 7. Esterilizador para microondas**
- 8. Liquidificador industrial**
- 9. Liquidificador 2 velocidades**
- 10. Espremedor de frutas**
- 11. Balança**
- 12. Lavadora de roupas**
- 13. Secadora de roupas**
- 14. Ferro de passar roupas**
- 15. Ar condicionado**
- 16. Televisão LCD**
- 17. Cafeteira**
- 18. Batedeira**
- 19. Processador**
- 20. Bebedouro elétrico individual**

21. Bebedouro elétrico conjugado
22. Aparelho de Som
23. DVD
24. Centrífuga
25. Purificador de água
26. Ventilador de teto
27. Coifa industrial

8 – Conjunto para apoio geral

1. Carros coletores para lixo
2. Conjunto de lixeiras
3. Lixeira 50L com pedal
4. Quadro de aviso de cortiça
5. Quadro mural de feltro
6. Quadro branco

9 – Conjunto para lazer externo

1. Balanço com 04 lugares
2. Túnel lúdico
3. Gira gira - Carrossel
4. Casa de bonecas
5. Escorregador
6. Gangorra tripla



MINISTÉRIO DA EDUCAÇÃO
FUNDO NACIONAL DE DESENVOLVIMENTO DA EDUCAÇÃO

16

TERMO DE COMPROMISSO PAR Nº 201300577

EXTRATO DE EXECUÇÃO DO
PLANO DE AÇÕES ARTICULADAS – PAR
IDENTIFICAÇÃO DO ENTE FEDERADO

01 - PROGRAMA(S) PLANO DE AÇÕES ARTICULADAS		02 - EXERCÍCIO 2013	
03 - Nº PROCESSO 23400007621201330		05 - N.º DO CNPJ 88.814.199/0001-32	
04 - NOME DA PREFEITURA PREF MUN DE SANTO ANTONIO DA PATRULHA		07 - MUNICÍPIO SANTO ANTONIO DA PATRULHA	
06 - ENDEREÇO AV BORGES DE MEDEIROS 456 - CENTRO	08 - UF RS	10 - CPF 268.954.710-49	
09 - NOME PAULO ROBERTO BIER		08 - UF RS	

DADOS DA OBRA ATENDIDA

ID OBRA ATENDIDA	Nº PROCESSO DA OBRA ATENDIDA	Nº CONVÊNIO/ANO DA OBRA ATENDIDA	SUBAÇÃO
1709	23400.001552/2007-11	710220 /2008	4.2.11.2011
1709	23400.001552/2007-11	710220 /2008	4.2.11.2012

IDENTIFICAÇÃO E DELIMITAÇÃO DAS AÇÕES FINANCIADAS

SUBAÇÃO	TIPO	TIPO DE SUBAÇÃO	METAS QUANTITATIVAS	PREÇO UNITÁRIO	TOTAL
4.2.11.2011	TUNEL LÚDICO EM POLIETILENO - TL	MOBILIÁRIO	1	R\$ 1.800,00	R\$ 1.800,00
4.2.11.2011	SOFa 02 LUGARES - SF1	MOBILIÁRIO	1	R\$ 465,67	R\$ 465,67
4.2.11.2011	KIT COLCHONETES (1,85X0,65X0,05M) - CO3 (MODELO PROINFÂNCIA)	MOBILIÁRIO	44	R\$ 135,00	R\$ 5.940,00
4.2.11.2011	ARMÁRIO ALTO EM AÇO, 2 PORTAS E 4 PRATELEIRAS C/ CHAVE - AQ1	MOBILIÁRIO	3	R\$ 546,80	R\$ 1.640,40
4.2.11.2011	CADEIRA SEM BRAÇO, COM RODINHAS E ALTURA REGULÁVEL - C4 (MODELO PROINFÂNCIA)	MOBILIÁRIO	12	R\$ 130,00	R\$ 1.560,00
4.2.11.2011	BANHEIRA PARA BEBÊ DE PLÁSTICO PVC OU FIBRA DE VIDRO - BN1 (MODELO PROINFÂNCIA)	MOBILIÁRIO	4	R\$ 28,23	R\$ 112,92
4.2.11.2011	MESA INDIVIDUAL - CRIANÇAS DE 5 E 6 ANOS - M4 (MODELO PROINFÂNCIA)	MOBILIÁRIO	48	R\$ 68,00	R\$ 3.264,00
4.2.11.2011	ROUPEIRO DE AÇO - 04 CORPOS E 16 PORTAS - AM1 (MODELO PROINFÂNCIA)	MOBILIÁRIO	4	R\$ 526,33	R\$ 2.105,32
4.2.11.2011	ESCORREGADOR EM POLIETILENO - ES (MODELO PROINFÂNCIA)	MOBILIÁRIO	1	R\$ 1.000,00	R\$ 1.000,00
4.2.11.2011	CADEIRA ESTOFADA COM BRAÇO - C7	MOBILIÁRIO	10	R\$ 90,10	R\$ 901,00
4.2.11.2011	MESA REDONDA ADULTO - 100 CM - M7 (MODELO PROINFÂNCIA)	MOBILIÁRIO	1	R\$ 251,00	R\$ 251,00
4.2.11.2011	CADEIRA - CRIANÇAS 5 E 6 ANOS - C5 (MODELO PROINFÂNCIA)	MOBILIÁRIO	48	R\$ 35,00	R\$ 1.680,00
4.2.11.2011	MESA COLETIVA QUADRADA - CRIANÇAS DE 4 E 6 ANOS - M3 (MODELO PROINFÂNCIA)	MOBILIÁRIO	3	R\$ 127,00	R\$ 381,00
4.2.11.2011	CONJUNTO LXEIRA COLETA SELETIVA CAP. 50 L - LX1 (MODELO PROINFÂNCIA)	MOBILIÁRIO	2	R\$ 487,67	R\$ 975,34

[Handwritten signature]
19/11/2013 16:10

16

4.2.11.2011	CADEIRA EM FERRO P/ CRIANÇAS DE 2 A 4 ANOS - C2 (MODELO PROINFÂNCIA)	MOBILIÁRIO	40	R\$ 35,60	R\$ 1.424,00
4.2.11.2011	CARROS COLETORES DE LIXO - CAP 120L - CL (MODELO PROINFÂNCIA)	MOBILIÁRIO	2	R\$ 172,34	R\$ 344,68
4.2.11.2011	GANGORRA DE POLIETILENO - 3 LUGARES - GA (MODELO PROINFÂNCIA)	MOBILIÁRIO	1	R\$ 400,00	R\$ 400,00
4.2.11.2011	LIXEIRA 50L COM PEDAL E TAMPA - LX2 (MODELO PROINFÂNCIA)	MOBILIÁRIO	5	R\$ 84,85	R\$ 424,25
4.2.11.2011	CADEIRA - CRIANÇAS 4 E 6 ANOS - C3 (MODELO PROINFÂNCIA)	MOBILIÁRIO	12	R\$ 35,60	R\$ 427,20
4.2.11.2011	ROUPEIRO DE AÇO - 03 CORPOS E 12 PORTAS - AM2 (MODELO PROINFÂNCIA)	MOBILIÁRIO	4	R\$ 515,20	R\$ 2.060,80
4.2.11.2011	BERÇO DE MADEIRA (COM COLCHÃO 10CM DE ESPESSURA) - 130X60CM - SEM GAVETAS - BC1 (MODELO PROINFÂNCIA)	MOBILIÁRIO	16	R\$ 688,80	R\$ 11.020,80
4.2.11.2011	CADEIRA ALTA DE ALIMENTAÇÃO PARA BEBÊ EM FERRO - C1 (MODELO PROINFÂNCIA)	MOBILIÁRIO	6	R\$ 126,78	R\$ 760,68
4.2.11.2011	BANCO RETANG. EM MDF PARA 4 CRIANÇAS DE 3 A 5 ANOS - B1 (MODELO PROINFÂNCIA)	MOBILIÁRIO	12	R\$ 130,00	R\$ 1.560,00
4.2.11.2011	MESA COLETIVA QUADRADA PARA 4 CRIANÇAS DE 02 A 04 ANOS - M2 (MODELO PROINFÂNCIA)	MOBILIÁRIO	10	R\$ 127,00	R\$ 1.270,00
4.2.11.2011	ARQUIVO DE AÇO - 4 GAVETAS PASTAS SUSPENSAS - AQ2	MOBILIÁRIO	1	R\$ 343,33	R\$ 343,33
4.2.11.2011	MESA DE REUNIÃO - 8 LUGARES (200X80CM) - M5 (MODELO PROINFÂNCIA)	MOBILIÁRIO	1	R\$ 402,67	R\$ 402,67
4.2.11.2011	QUADRO MURAL DE FELTRO 0,90 X 1,20M - QM (MODELO PROINFÂNCIA)	MOBILIÁRIO	9	R\$ 95,68	R\$ 861,12
4.2.11.2011	CADEIRA COM BRAÇO, RODINHAS E ALTURA REGULÁVEL - C6 (MODELO PROINFÂNCIA)	MOBILIÁRIO	4	R\$ 179,00	R\$ 716,00
4.2.11.2011	KIT COLCHONETES (100X60 CM) - ESPESSURA 03CM - CO2 (MODELO PROINFÂNCIA)	MOBILIÁRIO	6	R\$ 29,63	R\$ 177,78
4.2.11.2011	QUADRO DE AVISOS CORTIÇA 100 X 150 CM - QC (MODELO PROINFÂNCIA)	MOBILIÁRIO	2	R\$ 142,51	R\$ 285,02
4.2.11.2011	CADEIRA DE REFEIÇÃO PARA ADULTOS - C8 (MODELO PROINFÂNCIA)	MOBILIÁRIO	4	R\$ 80,00	R\$ 320,00
4.2.11.2011	POLTRONA ACOLCHOADA PARA AMAMENTAR - PO (MODELO PROINFÂNCIA)	MOBILIÁRIO	2	R\$ 290,84	R\$ 581,68
4.2.11.2011	QUADRO BRANCO 0,90 X 1,20M - QB (MODELO PROINFÂNCIA)	MOBILIÁRIO	9	R\$ 107,34	R\$ 966,06
4.2.11.2011	PLACAS EM TATAME DE EVA DE ENCAIXE (100X100X20 MM) - TA1 (MODELO PROINFÂNCIA)	MOBILIÁRIO	28	R\$ 54,00	R\$ 1.512,00
4.2.11.2011	CASINHA DE BONECA - CS (MODELO PROINFÂNCIA)	MOBILIÁRIO	1	R\$ 2.000,00	R\$ 2.000,00
4.2.11.2011	MESA RETANG. EM MDF PARA 4 CRIANÇAS DE 03 A 05 ANOS - M1 (MODELO PROINFÂNCIA)	MOBILIÁRIO	6	R\$ 160,50	R\$ 963,00
4.2.11.2011	BALANÇO COM 04 LUGARES - BA (MODELO PROINFÂNCIA)	MOBILIÁRIO	1	R\$ 1.100,00	R\$ 1.100,00
4.2.11.2011	ARMÁRIO SUSPENSO DE AÇO - PRIMEIROS SOCORROS - AM3	MOBILIÁRIO	1	R\$ 454,72	R\$ 454,72
4.2.11.2011	GIRA GIRA - CARROSSEL - CR (MODELO PROINFÂNCIA)	MOBILIÁRIO	1	R\$ 1.100,00	R\$ 1.100,00
4.2.11.2011	MESA DE TRABALHO - M6	MOBILIÁRIO	4	R\$ 250,00	R\$ 1.000,00
4.2.11.2012	FOGÃO 04 BOCAS DE USO DOMÉSTICO - FG2 (MODELO PROINFÂNCIA)	EQUIPAMENTOS	1	R\$ 305,67	R\$ 305,67

[Handwritten signature]

Handwritten initials/signature

4.2.11.2012	APARELHO DE SOM MICROSYSTEM - MS (MODELO PROINFÂNCIA)	EQUIPAMENTOS	8	R\$ 348,60	R\$ 2.788,80
4.2.11.2012	VENTILADOR DE TETO - VT (MODELO PROINFÂNCIA)	EQUIPAMENTOS	9	R\$ 220,00	R\$ 1.980,00
4.2.11.2012	CAFETEIRA ELÉTRICA - CF (MODELO PROINFÂNCIA)	EQUIPAMENTOS	1	R\$ 103,23	R\$ 103,23
4.2.11.2012	MáQUINA DE LAVAR ROUPA CAPACIDADE DE 8 KG - MQ (MODELO PROINFÂNCIA)	EQUIPAMENTOS	1	R\$ 932,00	R\$ 932,00
4.2.11.2012	CENTRIFUGA DE FRUTAS - 800W - CT (MODELO PROINFÂNCIA)	EQUIPAMENTOS	1	R\$ 274,70	R\$ 274,70
4.2.11.2012	FOGÃO INDUSTRIAL - 06 BOCAS - FG1 (MODELO PROINFÂNCIA)	EQUIPAMENTOS	1	R\$ 1.482,33	R\$ 1.482,33
4.2.11.2012	TV DE LCD DE 32" - TV (MODELO PROINFÂNCIA)	EQUIPAMENTOS	2	R\$ 1.530,75	R\$ 3.061,50
4.2.11.2012	GELADEIRA DE USO DOMÉSTICO FROSTFREE 410 L - RF1 (MODELO PROINFÂNCIA)	EQUIPAMENTOS	2	R\$ 2.132,00	R\$ 4.264,00
4.2.11.2012	APARELHO DE AR CONDICIONADO SPLIT 18000 BTUS (MODELO PROINFÂNCIA)	EQUIPAMENTOS	3	R\$ 1.830,00	R\$ 5.490,00
4.2.11.2012	LIQUIDIFICADOR COM 02 VELOCIDADES - LQ2 (MODELO PROINFÂNCIA)	EQUIPAMENTOS	3	R\$ 82,57	R\$ 247,71
4.2.11.2012	APARELHO DE AR CONDICIONADO SPLIT 12000 BTUS (MODELO PROINFÂNCIA)	EQUIPAMENTOS	1	R\$ 1.159,99	R\$ 1.159,99
4.2.11.2012	BATEDEIRA - CINCO VELOCIDADES - BT (MODELO PROINFÂNCIA)	EQUIPAMENTOS	2	R\$ 162,63	R\$ 325,26
4.2.11.2012	LIQUIDIFICADOR INDUSTRIAL - 8L - LQ1 (MODELO PROINFÂNCIA)	EQUIPAMENTOS	1	R\$ 668,67	R\$ 668,67
4.2.11.2012	FREEZER 420 L HORIZONTAL - FZ (MODELO PROINFÂNCIA)	EQUIPAMENTOS	1	R\$ 1.649,00	R\$ 1.649,00
4.2.11.2012	APARELHO DE AR CONDICIONADO SPLIT 30000 BTUS (MODELO PROINFÂNCIA)	EQUIPAMENTOS	1	R\$ 2.474,68	R\$ 2.474,68
4.2.11.2012	MICROONDAS 27 L - MI (MODELO PROINFÂNCIA)	EQUIPAMENTOS	2	R\$ 329,40	R\$ 658,80
4.2.11.2012	MULTIPROCESSADOR - 1 VELOCIDADE - MT (MODELO PROINFÂNCIA)	EQUIPAMENTOS	1	R\$ 382,33	R\$ 382,33
4.2.11.2012	BEBEDOURO ELÉTRICO CONJUGADO POT. 125-145 - BB1 (MODELO PROINFÂNCIA)	EQUIPAMENTOS	2	R\$ 1.139,00	R\$ 2.278,00
4.2.11.2012	COIFA INDUSTRIAL DE EXAUSTÃO - CO (MODELO PROINFÂNCIA)	EQUIPAMENTOS	1	R\$ 1.910,50	R\$ 1.910,50
4.2.11.2012	ESTERILIZADOR - 6 MAMADEIRAS MICROONDAS - ES (MODELO PROINFÂNCIA)	EQUIPAMENTOS	3	R\$ 96,60	R\$ 289,80
4.2.11.2012	ESPRESSO DE FRUTAS SEM-INDUSTRIAL - EP (MODELO PROINFÂNCIA)	EQUIPAMENTOS	1	R\$ 190,37	R\$ 190,37
4.2.11.2012	FERRO ELÉTRICO A SECO - FR (MODELO PROINFÂNCIA)	EQUIPAMENTOS	2	R\$ 50,97	R\$ 101,94
4.2.11.2012	BALANÇA DE PRATO - CAPACIDADE 15 KG - BL (MODELO PROINFÂNCIA)	EQUIPAMENTOS	1	R\$ 610,30	R\$ 610,30
4.2.11.2012	PURIFICADOR DE ÁGUA REFRIGERADO - PR (MODELO PROINFÂNCIA)	EQUIPAMENTOS	3	R\$ 429,00	R\$ 1.287,00
4.2.11.2012	GELADEIRA FROSTFREE - CAPACIDADE 250 L - RF2 (MODELO PROINFÂNCIA)	EQUIPAMENTOS	1	R\$ 1.399,00	R\$ 1.399,00
4.2.11.2012	BEBEDOURO ELÉTRICO INDIVIDUAL POT. 125 - BB2 (MODELO PROINFÂNCIA)	EQUIPAMENTOS	2	R\$ 920,60	R\$ 1.841,20
4.2.11.2012	MáQUINA SECADORA - 10 KG - SC (MODELO PROINFÂNCIA)	EQUIPAMENTOS	1	R\$ 1.322,33	R\$ 1.322,33
4.2.11.2012	DVD PLAYER - DVD (MODELO PROINFÂNCIA)	EQUIPAMENTOS	2	R\$ 215,33	R\$ 430,66
TOTAL GERAL			430	R\$ 39.149,74	R\$ 94.462,21

11 - CRONOGRAMA DE EXECUÇÃO FÍSICO-FINANCEIRO

Handwritten signature

Mês INICIAL: 10/2013		Mês FINAL: 10/2014	
EMPENHOS			
SUBAÇÃO	NÚMERO	VALOR	
4.2.11.2011	2013NE682249	R\$ 54.552,44	
4.2.11.2012	2013NE682241	R\$ 39.909,77	
TOTAL EMPENHO		R\$ 94.462,21	

Handwritten mark: a circled '6' with 'A.12' written above it.

12 – ETAPAS OU FASES (SE HOUVER)

Considerando o que dispõe a LEI Nº 12.695, DE 25 DE JULHO DE 2012 e a Resolução/CD/FNDE Nº 14/2012, a Prefeitura Municipal de SANTO ANTÔNIO DA PATRULHA compromete-se a executar as ações elaboradas no Plano de Ações Articuladas – PAR, conforme extrato supra e com as condicionantes a seguir estabelecidas:

I – Executar todas as atividades inerentes à aquisição dos bens e serviços discriminados acima, objeto deste Termo de Compromisso, referentes às ações delimitadas no Plano de Ações Articuladas – PAR, elaborado e aprovado.

II – Executar os programas em conformidade com as normas específicas editadas pelo FNDE para execução do PAR e das demais ações financiadas.

III - Executar os recursos financeiros transferidos pelo FNDE/MEC, exclusivamente, no cumprimento das ações pactuadas neste Termo de Compromisso e dentro do cronograma de execução estabelecido.

IV - Utilizar os recursos financeiros transferidos pelo FNDE/MEC, exclusivamente, e no cumprimento do objeto pactuado, responsabilizando-se para que a movimentação dos recursos ocorra somente para o pagamento das despesas previstas neste Termo de Compromisso ou para aplicação financeira, devendo a movimentação realizar-se, restritivamente, por meio eletrônico, no qual seja devidamente identificada a titularidade das contas correntes de fornecedores ou prestadores de serviços, beneficiários dos pagamentos realizados pelo município, sendo proibida a utilização de cheques, conforme dispõe o Decreto nº 7.507/2011.

V - Incluir no orçamento anual do município os recursos recebidos para execução do objeto deste Termo de Compromisso, nos termos estabelecidos no § 1º, do art. 6º, da Lei nº 4.320, de 17 de março de 1964.

VI - Providenciar a regularização da referida conta corrente na agência indicada, procedendo à entrega e à chancela dos documentos necessários a sua movimentação, de acordo com as normas bancárias vigentes, outorgando ao FNDE/MEC a condição de, sempre que necessário, obter junto ao banco os saldos e extratos da referida conta, inclusive os das aplicações financeiras, bem como o direito de solicitar seu encerramento, bloqueio, estorno ou transferência de valores, nos casos estipulados nos artigos 12, § 4º e 13 da Resolução CD/FNDE Nº 14/2012.

VII - Responsabilizar-se pelo acompanhamento das transferências financeiras efetuadas pelo FNDE, de forma a garantir a aplicação tempestiva dos recursos creditados a seu favor.

VIII - Aplicar os recursos recebidos, enquanto não forem utilizados em sua finalidade, obrigatoriamente em caderneta de poupança, aberta especificamente para o Programa, quando a previsão de seu uso for igual ou superior a um mês; ou aplicá-los em fundo de aplicação financeira de curto prazo ou operação de mercado aberto lastreada em títulos da dívida pública, se a sua utilização ocorrer em prazo inferior a um mês. Responsabilizar-se ainda por efetivar a aplicação financeira vinculada à mesma conta corrente, na qual os recursos financeiros foram creditados pelo FNDE/MEC, inclusive quando se tratar de caderneta de poupança,

Handwritten signature.

cuja aplicação dar-se-á mediante vinculação do correspondente número de operação à conta já existente.

1.13
6

IX - Destinar os rendimentos das aplicações financeiras, após aprovação do FNDE, exclusivamente às ações do presente Termo de Compromisso, incluindo-os nas mesmas condições de prestação de contas exigidas para os recursos transferidos, devendo tais rendimentos ser obrigatoriamente computados a crédito da conta corrente específica;

X - Assumir a responsabilidade de efetuar as aquisições descritas no presente Termo de Compromisso, por adesão às Atas de Registros de Preços do FNDE, quando houver, e, na ausência destas, realizar licitações para as contratações necessárias à execução das ações delineadas no PAR aprovado, obedecendo à Lei nº 8.666, de 21 de junho de 1993, estando ciente que o aceite a este termo de compromisso gera automaticamente adesão às atas de registro de preços da autarquia para os itens contemplados neste instrumento.

XI - Lançar em patrimônio, vistoriar, garantir a guarda e conservar os materiais e bens permanentes, discriminados no Plano de Ações Articuladas e adquiridos com recursos federais, sob pena de, não o fazendo, arcar com a restituição financeira do motante correspondente, inclusive pela instauração de Tomada de Contas Especial (TCE) caso necessário.

XII - Assegurar e destacar obrigatoriamente a participação do governo federal e do FNDE em toda e qualquer ação, promocional ou não, relacionada com a execução das ações pactuadas no cronograma estabelecido neste Termo de Compromisso, respeitando as orientações relativas a condutas a serem adotadas no período eleitoral.

XIII - Manter atualizada a escrituração contábil específica dos atos e fatos relativos à execução deste Termo de Compromisso, para fins de fiscalização, de acompanhamento e de avaliação dos resultados obtidos.

XIV - Emitir os documentos comprobatórios das despesas em nome do município, com a identificação do FNDE/MEC, do PAR e do presente Termo de Compromisso, bem como arquivar as vias originais em sua sede, ainda que utilize serviços de contabilidade de terceiros, juntamente com os documentos de prestação de contas referidos no Capítulo VI, da Resolução CD/FNDE Nº 14/2012.

XV - Permitir o livre acesso aos órgãos de controle e ao FNDE a todos os atos administrativos e aos registros dos fatos relacionados direta ou indiretamente com o objeto pactuado.

XVI - Apresentar, sempre que solicitado, ao FNDE/MEC ou a seu(s) representante(s) legalmente constituído(s) a via original de todo e qualquer documento comprobatório de despesa efetuada à conta dos recursos transferidos.

XVII - Prestar esclarecimentos sobre a execução física e financeira do Programa, sempre que solicitado pelo FNDE/MEC, por órgão do Sistema de Controle Interno do Poder Executivo Federal, pelo Tribunal de Contas da União, pelo Ministério Público ou por órgão ou entidade com delegação para esse fim.

XVIII - Não considerar os valores transferidos no cômputo dos 25% (vinte e cinco por cento) de impostos e transferências devidos à manutenção e ao desenvolvimento do ensino, por força do disposto no art. 212 da Constituição Federal.

XIX - Prestar contas ao FNDE/MEC dos recursos recebidos, no prazo e nas condições estipuladas na Resolução CD/FNDE Nº 14/2012.



XX - Manter em seu poder, à disposição do FNDE/MEC, dos órgãos de controle interno e externo e do Ministério Público, os comprovantes das despesas efetuadas à conta do programa, pelo prazo de 20 (vinte) anos, contados da data da aprovação da prestação de contas anual do FNDE/MEC pelo Tribunal de Contas da União (TCU) a que se refere o exercício do repasse dos recursos, a qual será divulgada no sítio eletrônico www.fnde.gov.br.

XXI - Responsabilizar-se por todos os encargos de natureza trabalhista e previdenciária, decorrentes de eventuais demandas judiciais relativas a recursos humanos utilizados na execução do objeto deste Termo de Compromisso, bem como por todos os ônus tributários ou extraordinários que incidam sobre o presente Instrumento, ressalvados aqueles de natureza compulsória, lançados automaticamente pela rede bancária arrecadadora.

XXII - Adotar todas as medidas necessárias à correta execução deste Termo de Compromisso.

Declaro, em complementação, que o ente federado cumpre com as exigências do art. 169 da Constituição Federal, que trata dos limites de despesa com pessoal e que os recursos próprios de responsabilidade do ente federado estão assegurados, conforme a Lei Orçamentária Municipal.

Brasília/DF, 01 de OUTUBRO de 2013.

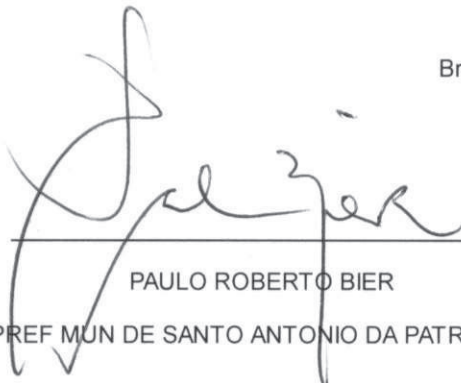

PAULO ROBERTO BIER
PREF MUN DE SANTO ANTONIO DA PATRULHA

VALIDAÇÃO ELETRÔNICA DO DOCUMENTO

Validado por PAULO ROBERTO BIER - CPF: 268.954.710-49 em 01/10/2013 17:06:50



ESTADO DO RIO GRANDE DO SUL
PREFEITURA MUNICIPAL DE SANTO ANTONIO DA PATRULHA

CONTRATO DE FORNECIMENTO DE MATERIAIS N.º _____/2014

Celebrado entre o **MUNICÍPIO DE SANTO ANTÔNIO DA PATRULHA**, pessoa jurídica de Direito Público Interno, inscrito no CNPJ sob o nº 88.814.199/0001-32, com sede de sua Prefeitura na Av. Borges de Medeiros, 456, administrado por seu Prefeito Municipal, **Sr. PAULO ROBERTO BIER**, brasileiro, Divorciado, inscrito no CPF/MF sob o nº 268.954.710-49, portador da R.G nº 1011032032, residente e domiciliado na Av. Borges de Medeiros, nº 704, Bairro Cidade Alta, neste Município, neste ato denominado **CONTRATANTE** e, de outro lado, empresa _____, inscrita no CNPJ sob o nº _____, com sede na Rua _____, nº _____, Bairro _____, na cidade de _____, (CEP), por seu(s) representante(s) legal(is), Sr(a) _____, (nacionalidade), (profissão), inscrito(a) no CPF/MF sob o nº _____ e portador(a) da C.I. nº _____, neste ato denominada de **CONTRATADA**, em conformidade com o que dispõe o Processo Licitatório na Modalidade de **PREGÃO ELETRÔNICO N.º 002/2014**, a Lei nº 10.520/2002, o Decreto Municipal nº 565/2005, LC 123/2006 e, subsidiariamente, a Lei 8.666/93 e suas alterações posteriores, mediante as seguintes cláusulas e condições:

CLÁUSULA PRIMEIRA – Do Objeto

O objeto da presente Contrato consiste na **aquisição de mobiliário, eletrodomésticos e outros para a EMEI PRÓ-INFÂNCIA**, localizada na Rua Marçal dos Santos Souza nº. 56, Bairro Imigrantes, neste Município, com Recursos do FNDE, Plano de Ações Articuladas – **Termo de Compromisso PAR Nº. 201300577**, conforme especificações no anexo I Termo de Referência e Anexo II Manual Descritivo FNDE.

VALOR TOTAL	ITEM	QTD	UN	ESPECIFICAÇÃO DO OBJETO	VALOR MÁXIMO UNITÁRIO
	01	06	KIT	KIT CONJUNTO PARA REFEITÓRIO COMPOSTO DE: 01 (uma) mesa retangular monobloco, com bordas arredondadas, medindo aproximadamente 1.80 x 0.80, com estruturas retangulares em aço 50x30mm parede 1,2. O tampo será confeccionado em MDF de 15mm com re-engrosso de 30mm, revestido em sua face superior em laminado melamínico pós formavel de 0,6mm de espessura na cor salmon (referencia L148), acabamento de superfície texturizado e encabeçamento de fita de bordo em PVC branco. Acabamento da face inferior em laminado melamínico branco brilhante. A fixação do tampo será por meio de parafusos auto-atarrachantes de 2 ½" x 3/16". A estrutura em aço receberá pintura eletrostática com tinta epóxi em pó, na cor branca fosca, polimerizada em estufa. Ponteiras de acabamento em polipropileno na cor branca,	



ESTADO DO RIO GRANDE DO SUL
PREFEITURA MUNICIPAL DE SANTO ANTONIO DA PATRULHA

			<p>fixado à estrutura através de encaixe.</p> <p>02 (dois) bancos retangulares monobloco, com bordas arredondadas, medindo aproximadamente 1.80 x 0.40, com estruturas retangulares em aço 50x30mm parede 1,2. O tampo será confeccionado em MDF de 15 mm com re-engrosso de 30 mm, revestido em sua face superior em laminado melamínico pós formavel de 0,6mm de espessura na cor lbiza (referencia L 156), acabamento de superfície texturizado e encabeçamento de fita de bordo em PVC branco. Acabamento da face inferior em laminado melamínico branco brilhante. A fixação do tampo será por meio de parafusos auto-atarrachantes de 2 ½" x 3/16". A estrutura em aço receberá pintura eletrostática com tinta epóxi em pó, na cor branca fosca, polimerizada em estufa. Ponteiras de acabamento em polipropileno na cor branca, fixado à estrutura através de encaixe.</p> <p>RECOMENDAÇÕES:</p> <p>Todas as partes metálicas devem ser unidas entre si por meio de solda latão, acabamento liso e isento de escórias, configurando uma estrutura única, devendo receber tratamento anti-ferruginoso por fosfatização. Eliminar rebarbas, respingos de solda, esmerilhar juntas e arredondar cantos agudos. As peças plásticas não devem apresentar rebarbas, falhas de injeção, ou partes cortantes, devendo ser utilizados materiais puros e pigmentos atóxicos. A fita de bordo deve ser aplicada exclusivamente pelo processo de colagem "Hot Melt", devendo receber acabamento frezado após colagem, configurando arredondamento dos bordos. Todas as unidades deverão receber o Selo Identificador de Controle de</p>	
--	--	--	---	--



ESTADO DO RIO GRANDE DO SUL
PREFEITURA MUNICIPAL DE SANTO ANTONIO DA PATRULHA

				Qualidade do fabricante e a garantia contra defeitos de fabricação de dois anos. Serão rejeitados, lotes que apresentarem desconformidades ou defeitos de fabricação. Poderão ser aprovadas variações nas especificações, para adequação aos padrões de cada fabricante, desde que configure melhoria de qualidade em relação às especificações originais.	
	02	04	KIT	<p>KIT ARMÁRIOS ROPEIROS COMPOSTO DE: 01 (um) armário roupeiro com 12 portas; e 01 (um) armário roupeiro com 16 portas, em aço na cor cristal, confeccionados em chapa de aço "22" (0,75mm). As portas devem possuir venezianas para arejamento e possuir pitão para cadeado. Não serão aceitas ondulações, ressaltos, rebarbas ou imperfeições no acabamento dos roupeiros. Deverão ser tratados contra oxidação com fosfato de zinco e pintados com tinta especial na cor platina com secagem em estufa. Após o processo acima descrito o produto deve seguir para uma estufa de alta temperatura para receber a pintura pelo processo eletrostático de pintura a pó, consolidando a superfície do produto com 50 micra de espessura de tinta, no mínimo. Possuir dobradiças internas para evitar arrombamentos com abertura de 135°, pés removíveis com sapatas plásticas niveladoras Ø3/8". Dimensões aproximadas: Altura: 1945 mm, Largura: 1230 mm, Profundidade: 400mm.</p> <p>RECOMENDAÇÕES: Para fabricação é indispensável seguir projeto executivo, detalhamentos e especificações técnicas. Todas as partes metálicas devem ser unidas entre si por meio de solda,</p>	



ESTADO DO RIO GRANDE DO SUL
PREFEITURA MUNICIPAL DE SANTO ANTONIO DA PATRULHA

				configurando uma estrutura única, devendo receber tratamento antiferruginoso. Eliminar rebarbas, repingos de solda, esmerilhar juntas e arredondar cantos agudos. Todas as unidades deverão receber o Selo Identificador de Controle de Qualidade do fabricante e a garantia contra defeitos de fabricação de dois anos. Serão rejeitados, lotes que apresentarem desconformidades ou defeitos de fabricação. Poderão ser aprovadas variações nas especificações, para adequação aos padrões de cada fabricante, desde que configure melhoria de qualidade em relação às especificações originais.	
	03	01	UN	Fogão industrial 06 bocas queimadores duplos com forno de câmara e banho maria acoplados. O tamanho das bocas será de 30x30cm, 6 bocas e 3 queimadores simples sendo 3 queimadores duplos c/ chapa ou banho maria e c/ 2 fornos, Medida total aproximada 52x090x080.	
	04	01	UN	Secadora de Roupas · Duto de exaustão · Sistema anti-rugas · Secagem por tombamento auto-reversível · Seletor de temperatura de secagem · Seca 10Kg de roupas centrifugadas · Consumo de energia: 0,2 kWh · Voltagem: 220V · Cor: branco · Dimensões aproximadas: 85x60x54cm (AxLxP) · Peso aproximado: 30Kg	
	05	01	UN	Aparelho de Ar Condicionado Split 30000 BTU's Display digital que indica a temperatura ambiente. Comando total das operações no controle remoto. Compressor Rotativo Filtro Anti-Ácaro, anti-fungo e anti-bactérias. Vazão de ar 1200m ³ /h. Dimensões internas aproximadas do produto (L x A x P): 125 x 33 x	



ESTADO DO RIO GRANDE DO SUL
PREFEITURA MUNICIPAL DE SANTO ANTONIO DA PATRULHA

				23 cm. Peso interno aproximado: 18 kg Voltagem: 220V	
	06	01	UN	Aparelho de Ar Condicionado Split 12000 BTU'S Display digital que indica a temperatura ambiente. Comando total das operações no controle remoto. Consumo aproximado de 1100W com compressor Rotativo Filtro Anti-Ácaro, anti-fungo e anti-bactérias. Vazão de ar 600m³/h. Dimensões internas aproximadas do produto (L x A x P): 125 x 33 x 23 cm. Peso interno aproximado: 18 kg Voltagem: 220V	
	07	02	UN	DVD compatível com os seguintes formatos: MP3; WMA; DivX ; CD de vídeo; JPEG; CD, CD-R, CD RW; SVCD; DVD+R/+RW - DVD-R/-RW, Sistemas de Cor: NTSC e, Progressive Scan, Funções Zoom, Book Marker Search, Desligamento automático, Trava para crianças, Leitura Rápida, JPEG Slideshow, Close Caption Conexões: 1 Saída de Vídeo Composto, 1 Saída de Áudio, 1 entrada de microfone frontal: Saída vídeo componente; Saída S-Vídeo; Saída de áudio digital coaxial. Função Karokê: Com pontuação Cor: Preto Voltagem: Bivolt automático Dimensões aproximadas (L x A x P): 36 x 35 x 20 cm Peso: 1,4 Kg	

CLÁUSULA SEGUNDA – Prazo e Local de entrega

2.1- A entrega será realizada em até 10 (dez) dias após o recebimento da nota de empenho diretamente no prédio da **EMEI Pro-Infância, sito a Rua Marçal dos Santos Souza n.º. 56, Bairro Imigrantes, Santo Antônio da Patrulha - RS, CEP 95 500 000**, aos cuidados da fiscal, **TÂNIA BUHLER DAS NEVES** onde serão considerados os requisitos necessários aos produtos conforme exigências do edital licitatório.

2.2- A CONTRATADA deverá comunicar a data de entrega dos móveis e equipamentos à Secretaria Municipal da Educação com antecedência mínima de 24 horas, através do telefone 51- 36628650, para que seja agendado o acompanhamento e verificação da qualidade dos mesmos.

2.3- Os objetos deste contrato, deverão estar dentro das normas técnicas aplicáveis, ficando, desde já, estabelecido que só serão aceitos após exame técnico efetuado por servidor habilitado para tal fim e, caso não satisfaçam às especificações exigidas ou apresentem defeitos e incorreções, não serão aceitos, devendo ser retirados ou substituídos pelo fornecedor no prazo de 3(três) dias consecutivos, contados a partir da notificação.

2.4 - COMUNICAMOS, que o recebimento dos materiais será provisório pelo período de 2 (dois) dias úteis,



ESTADO DO RIO GRANDE DO SUL
PREFEITURA MUNICIPAL DE SANTO ANTONIO DA PATRULHA

tempo hábil para devida conferência e devolução (se for o caso).

CLÁUSULA TERCEIRA – Da aceitação dos objetos licitados:

3.1) Todas as fotos apresentadas no Manual do FNDE são meramente ilustrativas.

3.2) Os equipamentos relacionados nos itens “04, 05, 06 e 07” deverão atender a referências de mercado (comercializado em prateleira), utilizando marcas nacionais e focar em produtos que sejam regulados compulsoriamente.

3.4) Todos os equipamentos relacionados nos itens “04, 05, 06 e 07” deverão possuir os selos de eficiência relacionados ao seu desempenho e identificação de certificação compulsória. A etiquetagem determina a redução no consumo de energia elétrica em eletrodomésticos.

CLÁUSULA QUARTA – Da Fiscalização:

4.1) Os objetos deste contrato serão recebidos e aceitos após sumária inspeção realizada pela servidora **TÂNIA BUHLER DAS NEVES**, designada pela Secretaria Municipal da Educação, obedecendo ao disposto no Art. 73, Inciso II, letras “a” e “b”, da Lei 8.666/93 e suas alterações posteriores, onde considerará todos os requisitos pré-estabelecidos no Edital Licitatório, neste contrato e na proposta apresentada.

4.2) Os objetos deste contrato estarão sujeitos a devolução caso não atendam as especificações exigidas no edital licitatório, caso este, em que a **CONTRATADA obrigatoriamente**, deverá efetuar a troca imediata do produto.

4.3) Cabe ressaltar, que na maioria das vezes, as empresas no momento da entrega não esperam pela conferência do produto (pelo fato de terem horários à cumprir), o que dificulta o trabalho de fiscalização, por isso, comunicamos, que o recebimento dos materiais será provisório pelo período de 2 (dois) dias úteis, tempo hábil para devida conferência e devolução (se for o caso).

CLÁUSULA QUINTA – DO PAGAMENTO E FORMA DE PAGAMENTO:

O valor total contratual corresponde a R\$ _____ (_____).

5.1- O pagamento será efetuado, em até 10 (dez) dias úteis, após a entrega e aceitação dos materiais, mediante apresentação dos documentos de cobrança, em nome da Prefeitura Municipal de Santo Antônio da Patrulha, no qual, deve estar discriminado tudo o que foi entregue, e deverá, ainda, constar na Nota Fiscal o número da Licitação e o número da Nota de Empenho prévio, emitida por esta Prefeitura.

5.2- O CNPJ da fornecedora constante na Nota Fiscal deverá ser o mesmo da documentação apresentada no processo licitatório.

5.3- O pagamento somente será realizado após liberação realizada pela fiscal.

5.4 - Havendo atraso no pagamento do objeto contratual, o contratante pagará juros de 0,5% (zero vírgula cinco por cento), ao mês, calculado sobre o valor da parcela vencida.

5.5 Não será efetuado qualquer pagamento à **CONTRATADA** enquanto houver pendência de liquidação da obrigação financeira em virtude de penalidade ou inadimplência contratual.

CLÁUSULA SEXTA – DA DOTAÇÃO

As despesas decorrentes do presente contrato correrão por conta das seguintes dotações orçamentárias:

ÓRGÃO: 05 – SECRETARIA MUNICIPAL DA EDUCAÇÃO

UNIDADE ORÇAMENTÁRIA: 02 – DEPARTAMENTO ADMINISTRATIVO E FINANCEIRO

FUNÇÃO: 12 – EDUCAÇÃO

SUB-FUNÇÃO: 365 – EDUCAÇÃO INFANTIL

PROGRAMA: 0116 – Infraestrutura e Tecnologia na Educação

PROJETO: 1103– Pró-infância equipamentos

DESPESA: 4.4.9.0.52.00.00.00.00 – EQUIPAMENTOS E MATERIAL PERMANENTE (250)

RUBRICA: 44905242000000 – MOBILIÁRIO EM GERAL

ÓRGÃO: 05 – SECRETARIA MUNICIPAL DA EDUCAÇÃO

UNIDADE ORÇAMENTÁRIA: 02 – DEPARTAMENTO ADMINISTRATIVO E FINANCEIRO



ESTADO DO RIO GRANDE DO SUL
PREFEITURA MUNICIPAL DE SANTO ANTONIO DA PATRULHA

FUNÇÃO: 12 – EDUCAÇÃO
SUB-FUNÇÃO: 365 – EDUCAÇÃO INFANTIL
PROGRAMA: 0116 – Infraestrutura e Tecnologia na Educação
PROJETO: 1103– Pró-infância equipamentos
DESPESA: 4.4.9.0.52.00.00.00.00 – EQUIPAMENTOS E MATERIAL PERMANENTE (250)
RUBRICA: 44905233000000 – EQUIPAMENTOS PARA AUDIO, VIDEO E FOTO

ÓRGÃO: 05 – SECRETARIA MUNICIPAL DA EDUCAÇÃO
UNIDADE ORÇAMENTÁRIA: 02 – DEPARTAMENTO ADMINISTRATIVO E FINANCEIRO
FUNÇÃO: 12 – EDUCAÇÃO
SUB-FUNÇÃO: 365 – EDUCAÇÃO INFANTIL
PROGRAMA: 0116 – Infraestrutura e Tecnologia na Educação
PROJETO: 1103– Pró-infância equipamentos
DESPESA: 4.4.9.0.52.00.00.00.00 – EQUIPAMENTOS E MATERIAL PERMANENTE (250)
RUBRICA: 44905212000000 – MÁQUINAS, UTENSÍLIOS E EQUIPAMENTOS DIVERSOS

CLÁUSULA SÉTIMA – Da Vigência e Garantia:

Vigência: 12 (doze) meses a contar da assinatura do contrato.

Garantia: Dar garantia mínima de 12 (doze) meses, para os itens licitados, para os cuja descrição especifique garantia estendida, será a da garantia a contar do recebimento.

CLÁUSULA OITAVA – RESPONSABILIDADE DO CONTRATANTE:

8.1) Efetuar o pagamento, conforme o determinado na Cláusula Quinta.

8.2) Fiscalizar os produtos, no momento do seu recebimento, conforme preceitua a Cláusula Quarta deste contrato, o que será feito pela servidora **TÂNIA BUHLER DAS NEVES**.

CLÁUSULA NONA – Responsabilidade Da Contratada:

9.1) Fornecer o material, nas condições, prazos e local estabelecido neste instrumento.

9.2) Indenizar terceiros por prejuízos que vier a causá-los, em decorrência da execução do objeto contratual, independentemente das sanções aplicáveis e demais responsabilidades.

9.3) Comunicar, por escrito, na forma do estabelecido neste instrumento, qualquer anormalidade que, eventualmente, apure ter ocorrido no fornecimento dos materiais ou que possam comprometer a sua qualidade.

9.4) Prestar informações exatas e não criar embaraços à fiscalização.

9.5) Não transferir ou ceder suas obrigações, no todo ou em parte, a terceiros, sem prévia autorização do

CONTRATANTE.

9.6) Efetuar a troca dos bens, objeto deste instrumento, caso não esteja de acordo com o exigido.

9.7) Atender as determinações da fiscalização.

9.8) Manter durante toda a execução deste contrato, em compatibilidade com as obrigações assumidas, todas as condições de habilitação e qualificação exigidas no processo licitatório.

9.9) Providenciar a imediata correção das deficiências e/ou irregularidades apontadas pelo **CONTRATANTE** no prazo de 03 (três) dias.

9.10) Aceitar nas mesmas condições contratuais os acréscimos e supressões até 25% do valor inicial atualizado do contrato ou da nota de empenho.

9.11) Arcar com todas as despesas com transporte, taxas, impostos ou quaisquer outros acréscimos legais, que correrão por conta exclusiva da **CONTRATADA**.

CLÁUSULA DÉCIMA - Salvo por motivo de força maior ou caso fortuito, nos casos de descumprimento contratual pela **CONTRATADA**, a **CONTRATANTE** poderá decidir pela **RESCISÃO CONTRATUAL**, independentemente das seguintes penalidades.

a) Deixar de apresentar documentação exigida no certame: suspensão do direito de licitar e contratar com a Administração pelo prazo de até 2 anos e multa de 10% sobre o valor estimado da contratação;

b) Deixar de manter a proposta (recusa injustificada para contratar): suspensão do direito de licitar e contratar com a Administração pelo prazo de até 5 anos e multa de 10% sobre o valor estimado da contratação;

c) Executar o contrato com irregularidades, passíveis de correção durante a execução e sem prejuízo ao



ESTADO DO RIO GRANDE DO SUL
PREFEITURA MUNICIPAL DE SANTO ANTONIO DA PATRULHA

resultado: advertência;

d) Executar o contrato com atraso injustificado, até o limite de 20 dias, após os quais será considerado como inexecução contratual: multa diária de 0,5% sobre o valor atualizado do contrato;

e) Inexecução parcial do contrato: suspensão do direito de licitar e contratar com a Administração pelo prazo de até 3 anos e multa de 8% sobre o valor correspondente ao montante não adimplido do contrato;

f) Inexecução total do contrato: suspensão do direito de licitar e contratar com a Administração pelo prazo de até 5 anos e multa de 10% sobre o valor atualizado do contrato;

g) Causar prejuízo material resultante diretamente de execução contratual: declaração de inidoneidade cumulada com a suspensão do direito de licitar e contratar com a Administração Pública pelo prazo de até 5 anos e multa de 10% sobre o valor atualizado do contrato;

h) as penalidades da **CONTRATADA** serão registradas no cadastro de fornecedores arquivados no departamento de compras e licitações;

i) Nenhum pagamento será efetuado pela **CONTRATANTE** enquanto pendente de liquidação qualquer obrigação financeira que for imposta ao fornecedor em virtude de penalidade ou inadimplência contratual;

j) Da aplicação das penas definidas nas alíneas "a", "b", "c", "d", "e" "f g e l", do item nono, caberá recurso no prazo de 05 (cinco) dias úteis, contados da intimação.

k) a defesa prévia ou pedido de reconsideração relativa às penalidades dispostas será dirigido ao Sr. Prefeito Municipal, o qual decidirá o recurso no prazo de 05 (cinco) dias úteis.

l) Manter comportamento inadequado durante o pregão: afastamento do certame e suspensão do direito de licitar e contratar com a Administração pelo prazo de até 2 anos;

CLÁUSULA DÉCIMA PRIMEIRA - A inexecução total ou parcial do presente contrato enseja a sua rescisão, com as conseqüências contratuais e legais aplicáveis. Constituem, também, motivos para a rescisão do presente contrato os arrolados nos arts. 77 a 80 da Lei 8.666/93 e suas alterações posteriores. Quando a rescisão for por interesse pública, o **CONTRATANTE** avisará a **CONTRATADA** com a antecedência mínima de 15 dias, sem que à mesma caiba qualquer indenização, resguardada o pagamento pelos serviços já executados.

CLÁUSULA DÉCIMA SEGUNDA - Em caso de atraso no pagamento, o contratante pagará juros de 0,5% (meio por cento) ao mês, calculado sobre o valor da parcela vencida.

CLÁUSULA DÉCIMA TERCEIRA - O presente contrato está vinculado ao Processo Licitatório na Modalidade de **PREGÃO ELETRÔNICO n.º 002/2013**.

CLÁUSULA DÉCIMA QUARTA - - Aplica-se ao presente contrato a Lei n° 10.520/2002, o Decreto Municipal n° 565/2005 e, subsidiariamente, a Lei 8.666/93 e suas alterações posteriores e, em casos omissos, a Legislação Civil em vigor.

CLÁUSULA DECIMA QUINTA - As partes contratantes elegem o Foro da comarca de Santo Antônio da Patrulha para solucionar todas as questões oriundas deste contrato, renunciando as partes a qualquer outro por mais privilegiado que seja.

E, por estarem justos e contratados, assinam o presente instrumento em quatro vias de igual teor e forma, na presença de duas testemunhas.

Santo Antônio da Patrulha, _____ de _____ de 2013.

PAULO ROBERTO BIER
Prefeito Municipal
CONTRATANTE



ESTADO DO RIO GRANDE DO SUL
PREFEITURA MUNICIPAL DE SANTO ANTONIO DA PATRULHA

(Empresa)
CONTRATADA

TESTEMUNHAS:

Nome
CPF

Nome
CPF

Responsável pela fiscalização:

TÂNIA BUHLER DAS NEVES
CPF: